PRECIO EN TODO EL PAIS
VEINTE CENTAVOS

LA NACION

Edición de 20 páginas

AÑO IX
TELEFONO INGLES 3113 - 3114
AGUSTINAS 1253 - 1269
SANTIAGO DE CHILE, MIERCOLES 4 DE MARZO DE 1925
SUSCRICION: Por 1 año; $ 60.—Por 6 meses $ 32.
Por 3 meses: $ 17.—Por 1 año, extranjero: $ 120.
Núm. 2,972

EL AERO-OMNIBUS, AUTOBUS DEL PORVENIR

UN INVENTO QUE PERMITIRA DESCONGESTIONAR EL TRAFICO DE LAS GRANDES CAPITALES, EVITANDO LOS CHOQUES Y DANDO LUGAR A ECONOMIAS IMPORTANTES DE COMBUSTIBLE

El problema de la congestión de las vías de circulación en las grandes capitales del mundo, es uno de los más importantes de nuestros tiempos.

Casi todas las ciudades de importancia se encuentran en el mismo caso.

El problema de la circulación es general a todas las cosmópolis modernas, y se va haciendo cada vez más grave, sin que hasta hoy se haya podido encontrar el medio de resolverlo en forma satisfactoria.

Un ingeniero francés, M. Laur, ha presentado un proyecto a la sección de tránsito de la Municipalidad de París, y este proyecto, patrocinado por el Consejero M. Desvaur, de aquella Municipalidad, ha sido objeto de interés general, habiéndose publicado amplios detalles acerca de él en las informaciones de los periódicos y revistas de Europa. Se trata de la intervención de un medio de transporte completamente nuevo y original.

Este modernísimo medio de locomoción, cuyo nombre talvez tendrá que ser el de "aero-omnibus", o "aerobus", tiene la ventaja de subsanar casi todos los inconvenientes de los demás medios de transporte conocidos y cuya solución no se ha podido encontrar.

El aparato, desde luego, marchará por un riel aéreo, de tal suerte que no habrá posibilidad de choques ni de otros accidentes por el estilo.

Sobre altos pilares de hierro y concreto, irá suspendido el riel por el cual, como un andarivel, marchará el vagón de los pasajeros.

Además, este vagón suspendido estará movido, no ya por una fuerza motriz aplicada a las ruedas (como los trenes elevados de New York), sino por una hélice de aeroplano movida por el motor que cada vagón lleva consigo.

La estabilidad del aparato queda garantizada, pues en caso de romperse los ejes que sostienen el aparato, este quedará suspendido por unos arcos adecuados, como el asa de un canasto.

En cuanto al costo del consumo, es inferior al de cualquiera otro vehículo, y en cuanto a la posibilidad de choques, es nula, pues habrá una línea de ida y otra de vuelta.

El radio del recorrido de estos nuevos omnibus aéreos, comprendería, en los alrededores de París, unos cuantos kilómetros, a partir de diez estaciones, desde las cuales saldrían en otras tantas direcciones, como los rayos de una rueda, las vías aéreas que todas las mañanas conducirían al centro de París a los habitantes de Arenteuil, Pierrefitte, Bobigny, Le Raincy, Vincennes, Saint Maur, Orly, Sceaux, Versalles y Saint Germain.

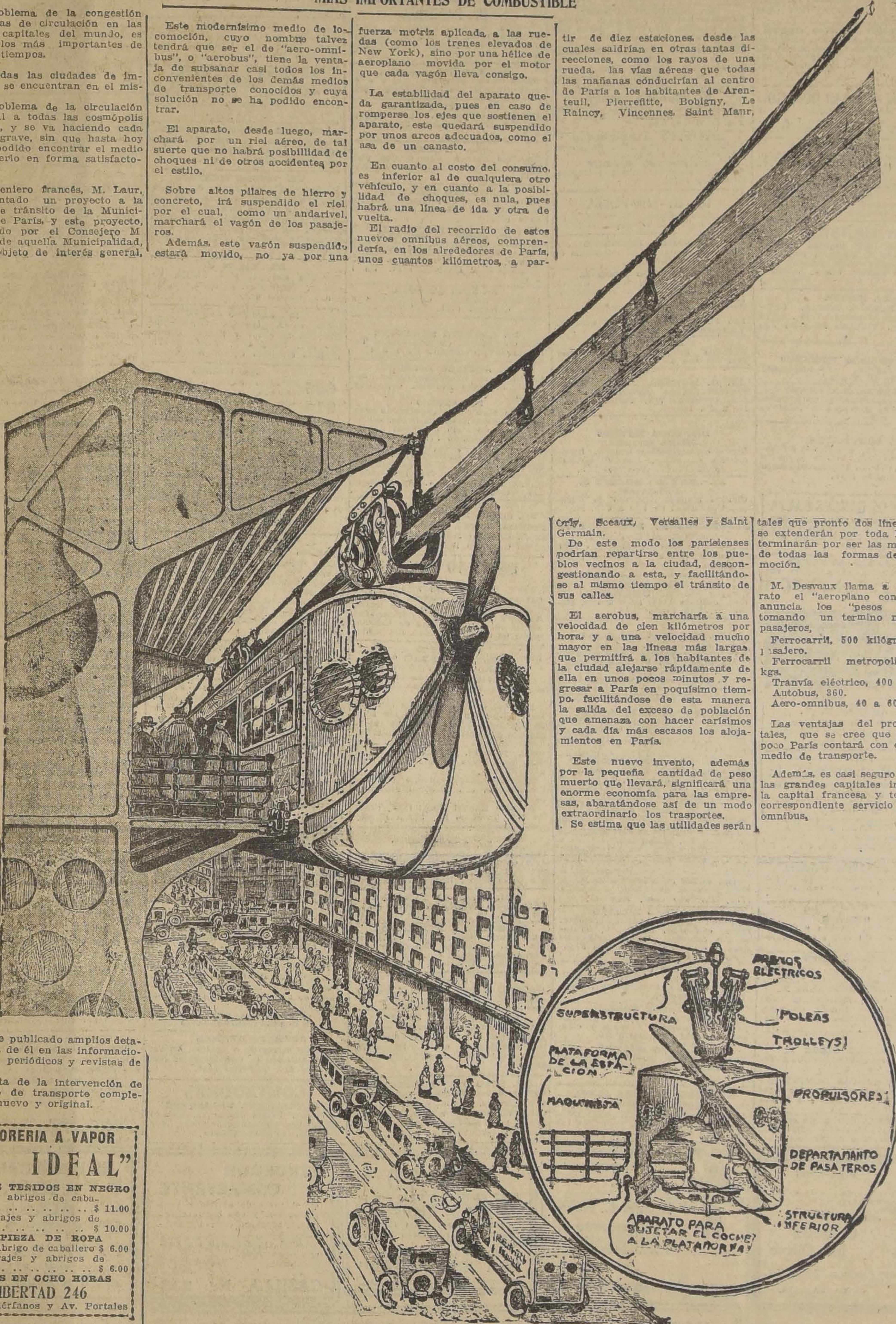
FRENOS ELECTRICOS
SUPERSTRUCTURA
POLEAS
TROLLEYS
PLATAFORMA DE LA ESTACION
MAQUINISTA
PROPULSORES
DEPARTAMANTO DE PASATEROS
APARATO PARA SUJETAR EL COCHE A LA PLATAFORMA
STRUCTURA INFERIOR

De este modo los parisienses podrían repartirse entre los pueblos vecinos a la ciudad, descongestionando a esta, y facilitándose al mismo tiempo el tránsito de sus calles.

El aerobus, marcharía a una velocidad de cien kilómetros por hora, y a una velocidad mucho mayor en las líneas más largas, que permitirá a los habitantes de la ciudad alejarse rápidamente de ella en unos pocos minutos y regresar a París en poquísimo tiempo, facilitándose de esta manera la salida del exceso de población que amenaza con hacer carísimos y cada día más escasos los alojamientos en París.

Este nuevo invento, además por la pequeña cantidad de peso muerto que llevará, significará una enorme economía para las empresas, abaratándose así de un modo extraordinario los trasportes.

Se estima que las utilidades serán tales que pronto dos líneas aéreas se extenderán por toda Francia y terminarán por ser las más usadas de todas las formas de la locomoción.

M. Desvaux llama a este aparato el "aeroplano con riel" y anuncia los "pesos muertos", tomando un termino medio por pasajeros,

Ferrocarril, 500 kilógramos por pasajero.
Ferrocarril metropolitano, 450 kgs.
Tranvía eléctrico, 400 kgs.
Autobus, 360.
Aero-omnibus, 40 a 60 kgs.

Las ventajas del proyecto son tales, que se cree que dentro de poco París contará con este nuevo medio de transporte.

Además, es casi seguro que todas las grandes capitales imitarán a la capital francesa y tendrán su correspondiente servicio de aero-omnibus.

Pide lo que quieras
por AMADO NERVO

Si en este momento se presentase ante ti un ser milagroso, vestido de blanco, resplandeciente de luz magnífica, y te dijese: "¡Pide lo que quieras!, te será concedido", tú, sin duda, te apresurarías a pedir las cosas mejores.

Pues bien, ese ser milagroso existe dentro de ti y tiene el poder de darte cuanto le pidas.

Sólo que antes debes saber bien qué es lo que quieres... conocimiento al parecer fácil, mas que se realiza en muy pocos hombres.

Y después que lo sepas, debes pedirlo al dios interior, con seguridad, tal como lo pedirías al hombre misterioso vestido de blanco, que sedujese tu fe con el prestigio de su presencia externa.

Piensa en que eres desgraciado porque ignoras lo que puedes.

Todo es tuyo y tú estás muriendo de anhelos...

Las estrellas te pertenecen y no tienes lumbre en tu hogar...

La naturaleza entera quiere entregársete como a su dueño y señor, y tú lloras desdenes de una mujer.

¡Pide lo que quieras que todo te será concedido!

A. N.

30.— SAN ANTONIO.— 30
compra Pesos Fuertes, chauchas, oro, platino.
JOYERIA MELLA

¡OH, MARGARITA!

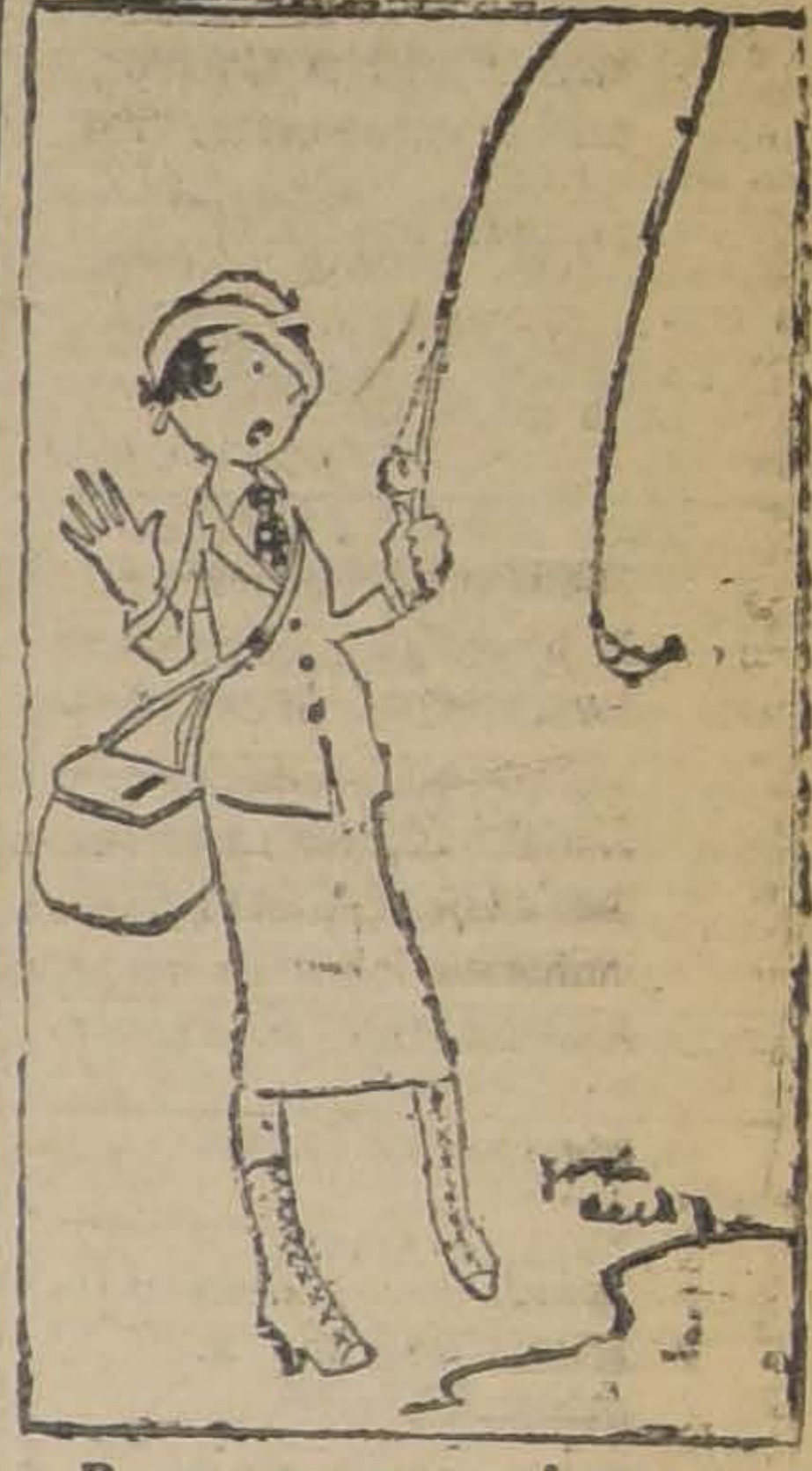

Para pescar, así sea un pez como un marido, dice Margarita, hay que usar un cebo conveniente.

CAJA DE CREDITO POPULAR

La Caja reanudará próximamente el giro de sus operaciones en el mismo local en que antes estuvo instalada,

CALLE DE TEATINOS ESQUINA DE MAPOCHO

el cual se está habilitando rápidamente.

La sección de Ahorros anexa a la Caja comenzará a funcionar, tanto para los giros como para los depósitos, a contar desde el día Lunes 16 del presente mes de Febrero, de 10 a 12 A. M. y de 2 a 4 P. M., en el expresado local.

La sección préstamos se abrirá tan pronto como se termine la clasificación de las especies, tarea que también se prosigue con toda actividad. Oportunamente se dará aviso de la fecha en que se reabra esta sección.

Por acuerdo del Consejo:

JUAN BENAVENTE, Director.

Las canas

No olvide que sólo se curan con el ESPECIFICO BOLIVIANO BENGURIA. No aparente vejez; tiene el remedio en MONEDA 875.

Dr. R. BENGURIA B.

Moneda 875. — SANTIAGO. — Casilla 2426.

Estómago Sucio!
UN PELIGRO!
Materias Descompuestas Dentro del Estómago!

A veces, sin saber porqué, nos sentimos de repente muy incómodos é indispuestos, con Decaimiento y gran Abatimiento General, con Malestar en todo el Cuerpo, con Torpeza y Pereza para hacer cualquier Esfuerzo, y aún con Dolores y Pesadez en el Estómago, en la Cabeza y en el Vientre, en fin, sin gana ni ánimo alguno de trabajar!

Siempre que estas Perturbaciones aparezcan así de repente, la persona puede estar segura de que su Estómago é Intestinos están muy Sucios y Llenos de Materias Podridas y en este mismo día debe comenzar a usar **Ventre-Livre** para evitar que aparezca cualquier Complicación Peligrosa y Enfermedad Interna o Externa!

Comer Mucho! Beber Demasiado!

Cuando hubiere cometido alguna imprudencia o extravagancia, comido demasiado ó bebido mucho Vino, mucha Cerveza, Licores ó cualquier otra Bebida Alcohólica, para no contraer alguna Indigestión ú otro Desarreglo del Estómago, del Hígado, del Bazo e Intestinos, conviene mucho tomar por la noche, cuando vaya a dormir, Dós ó Tres Cucharaditas (de las de té) de **Ventre-Livre** en Medio Vaso de Agua! Haga siempre así y evitará muchas Enfermedades!

VENTRE-LIVRE es el Mejor Remedio para el Tratamiento del Estreñimiento, Indigestión, la Mucha Sed y la Gana Excesiva de Beber Agua, Sequedad de Vientre, Estómago Sucio, Vómitos, Eructos, Empacho, Dolores, Cólicos, Pesadez, Calor y Ardor del Estómago, Sabor Amargo en la Boca, la Falta de Apetito, Dolores del Vientre, la Inflamación de las Hemorroides, los Dolores, Cólicos y Pesadez del Higado, el Estreñimiento causado por las Enfermedades del Utero, el Estreñimiento Durante la Preñez y luego Después del Parto, el Estreñimiento Durante los Viajes!

Ventre-Livre es también el Mejor Remedio para los Niños en las Indigestiones, Dolores de Vientre y otros Desarreglos Peligrosos del Estómago é Intestinos! Obra Pronto! **Es muy Sabroso al Paladar!**

* * *

De Venta en Todas las Farmacias.

⁂

☛ **Mucha Atención!!**

Ventre-Livre no es purgante!

Los Médicos saben que los Purgantes son **violentos irritantes** y empeoran las Enfermedades, causando un Gran Daño a los Intestinos, Estómago e Hígado!

Ventre-Livre es un **Vigorizador-Tónico**, el **Mejor Fortificador-Terapéutico** de las Camadas Musculares de los Intestinos, Estómago e Hígado!!

Es por esta razón que **Ventre-Livre** hace siempre Mucho Bien a los Enfermos!

Use **Ventre-Livre** durante el tiempo que explica el Librito que acompaña cada frasco de este remedio, que los resultados serán positivos y certeros!!

No Olvide Nunca: Ventre-Livre no es purgante!

TINTORERIA A VAPOR
"LA IDEAL"
PRECIOS TEÑIDOS EN NEGRO
Ternos y abrigos de caballeros.. .. .. $ 11.00
Batas, trajes y abrigos de señora.. .. .. $ 10.00
LIMPIEZA DE ROPA
Terno y abrigo de caballero $ 6.00
Batas, trajes y abrigos de señora.. .. .. $ 6.00
LUTOS EN OCHO HORAS
LIBERTAD 246
Entre Huérfanos y Av. Portales

SE COMPRA

Y SE ARREGLA CUALQUIERA DENTADURA POSTIZA
Usada o quebrada; compostura en el mismo día. Cómprase también dentaduras viejas o quebradas, pagando hasta diez pesos por diente y mucho más y cualquier joya usada, oro y platino.
Pago el mejor precio.
TALLER: ROSAS 1189
ESQUINA DE MORANDE

BEBA
COMO APERITIVO
un **COCTAIL** en **COGNAC LA PALMA DE ORO** y como digestivo una copa de **COGNAC LA PARRA DE ORO**, de la Viña Errázuriz Panquehue, se sentirá sano y reconfortado para su trabajo.
Pídalo al Depósito de esta Viña, en Santiago:
SANTA ROSA 835
Teléfono 164, Matadero
PRECIO DEL CAJON: $ 144.
AGENTE:
LUIS GONZALEZ Z.

The big demand for good Virginia cigarettes has produced
THE
"THREE CASTLES"
On sale in all the principal "Cigarrerías" at $2.20 the packet
No hay mejor cigarrillo de tabaco Virginia en un envase más perfecto
BRITISH - AMERICAN TOBACCO Co. (Chile) Ltd.

GUIA PROFESIONAL

ABOGADOS

GABRIEL AMUNATEGUI Y SALVADOR DE LA VEGA
Estudio: Huérfanos 1153. Oficinas 32 y 33. Casilla 3051. Teléfono número 3501.

FEDERICO DUNCKER BIGGS
Huérfanos 838, Altos Banco Germánico. Casilla número 219. Teléfono número 295.

ALBERTO DURAN B.
Huérfanos 1235. Oficina 8. Casilla N.o 2914.

LADISLAO ERRAZURIZ LUIS QUINTEROS T.
Amunátegui 301. Teléfono N.o 633.

BERNARDINO LEIVA OTTMAR STEGMAIER
Bandera 552. Casilla 3068.

NICANOR ELGUETA
Galería Alessandri 19. Altos. Teléfono 586.

HECTOR ARNALDO GUERRA
Especialmente: Nulidades matrimonios, divorcios y juicios criminales. Galería Alessandri 24. Teléfono 4352 Consultas 4 a 5.

AQUILES GONZALEZ E. ALFREDO Letelier, abogados. Morandé 244.

J. ISIDRO 2.o SALAS
Moneda 1355.

OSVALDO HEVIA
Morandé número 244. Casilla 1831.

MANUEL MERINO E. LUIS MERINO
Bandera 166. Teléfono 2077. Casilla 107. De 10 a 11 1|2 A. M.

VICENTE MOLINOS GAETE
Agustinas 1148. Teléfono 2110. De 11 a 12 y 2 a 4.

NICOLAS MARAMBIO MONTT
San Antonio 570. Casilla 2599. Asuntos civiles y especialmente cuestiones mineras.

ROBERTO DE PETRIS
Estudio y domicilio: Galería Alessandri 25. Teléfono 156. Casilla 4044

ANTONIO PLANET O.
Especialmente cuestiones comerciales. Estudio: Bandera 239. Casilla 334. Teléfono 1137.

RUBERTO SALGADO GALLARDO
Criminalista. Alegatos Cortes. Nulidades matrimonios. Estudio domicilio: Bandera 667. Atiende clientes franceses e ingleses en su idioma.

SALAS ROMOS HNOS. LUIS Y VICTOR A. SALAS ROMO
Abogados. Trasladaron sus oficinas a Compañía 1325. Teléfono 1527. Casilla 2231.

LISANDRO SANTELICES E.
Abogado. Compañía 1246. Teléfono N.o 831.

HUMBERTO YAÑEZ VELASCO
Morandé 323. Teléfono 595.

EMILIO TAGLE RODRIGUEZ
Atiende especialmente asuntos comerciales y mineros. Bandera 75. Bolsa de Comercio 3er. piso, oficina 207. Teléfono 2018.

AGUSTIN VIGORENA RIVERA
Edificio Ariztía, Piso 6.o N.o 16.

MEDICOS

DR. ITALO ALESSANDRINI
Cirugía y ginecología, 1 a 3. Merced 382. Teléfono 3555. Ausente hasta el 1.o de Marzo.

DR. ANIBAL ARIZTIA
Médico Hospital de Niños R. del Río. Ayudante Clínica del Prof. Prado Tagle. Consultas, Teatinos 321. De 2 a 3.30. Teléfono 1773. Domicilio: Agustinas 1819.

INSTITUTO DE SALUD
Cisterna (Población Nueva España)
Destinado al diagnóstico y tratamiento de las enfermedades nerviosas y mentales, dirigido por el doctor Fontecilla, Santiago, Delicias N.o 1626. Electricidad médica, baños, etc.

JOSE AVILES A.
Médico-Cirujano
Nataniel 167. Consultas de 1.30 a 4 P. M. Especialmente: Cirugía, Partos, enfermedades de señoras y sociales.

DR. CARLOS D. AGUIRRE
Especialmente vías urinarias. Venéreas, sífiles. Consultas de 5-8. Carmen 191.

DR. AMENABAR OSSA
Oculista. Catorce años Europa, tres años médico Director Hospital de Ojos, condado Standford (Inglaterra) 21 Mayo 578. De 2-4. Teléfono 602.

DR. LUIS AGUILAR
Médico cirujano. Regresó de Europa. Castro 107. De 1.30 a 3. Teléfono 318.

DR. LEONCIO ANDRADE
Medicina interna, Rayos X. Merced N.o 136. De 2 a 5. Teléfonos 1393 - 4528.

DR. ARNELLO
Cirugía, anestesia general, venéreas. García Reyes 17. De 12-3. Hospital San Vicente 4-5.

DR. BUNSTER
Santa Rosa 86. Consultas de 3 a 4. Teléfono 3476.

ARTURO BARRAZA ARAYA
Médico-Cirujano
Especialmente vías urinarias, venéreas, sífilis. De 3 a 6. Puente N.o 557. Teléfono 4374.

DR. BORQUEZ SILVA
Estudios Europa. Pulmón, corazón, estómago, intestino. Rayos X. 3 a 6. Arturo Prat 80. Teléfono 13, Matadero.

DR. RIFO BUSTOS
Estudios en Europa. Medicina interna. Preferentemente corazón y estómago, 3 a 5. Cochrane 177.

DR. BISQUERT
Vías urinarias, sífilis. Moneda 859. De 3 a 6. Casilla 2563. Teléfono N.o 953.

Dr. BRONFMAN
Estudios en Europa. Cirugía, enfermedades señoras. Venéreas. 2 a 5. Compañía 1463. Teléfono 3457. Teléfono domicilio 3686.

DR. JULIO BUSTOS
Médico Ciudad, Santiago. Medicina interna. Niños, sífilis. Recoleta 707. De 2 a 4.

DR. ROBERTO BALTRA G.
Medicina general, vías urinarias. 3.30 a 6. Ahumada 11. Teléfono 170, Parque.

DR. BEAUMONT
Ayudante servicio ginecología Hospital Salvador, Sto. Domingo 1245 De 3-5. Domicilio: Avenida Manuel Montt 1541. Teléfono 93. Santa Elena.

Dr. BRAGA CASTILLO
Regresó de Europa. Rayos X. Medicina general y niños. Consultas: de 9 a 10 y de 1.30 a 4.30. Merced 136. Teléfono 1393.

Dr. BARRENECHEA
Oculista, especialista en oídos, nariz, garganta. Huérfanos 801, esquina San Antonio.

DR. MARIANO BAHAMONDE RUIZ
Cirugía y ginecología. Cochrane 66. De 1 a 3. Domicilio: Delicias 1230. Teléfono 4430.

PROF. CALVO MACKENNA
Regresó de Europa. Enfermedades niños; 2 a 3. Teléfono 2112. República 350.

DR. HECTOR CORONA T.
Se dedica exclusivamente a exámenes de laboratorio. Delicias 868. Teléfono 2483.

DRA. JULIA CLAVERIA
Afecciones bronco-pulmonares, curación del asma. Consultas: 1 - 2. Ejército 660.

Dr. RODOLFO CASTILLO
Jefe servicio oídos, nariz y garganta. Hospital San Borja. De 2 a 5. en Delicias 1164.

DR. ALDO CONTRUCCI
Estudios Europa. Medicina interna. Sífilis, Nataniel 142. 2.30 a 430. Jefe clínica Prof. Brockmann. Teléfono 3340.

Dr. LEONIDAS CORONA T.
Regresó de Europa
Laboratorio Clínico
Delicias 868 — Teléfono 2483
REACCION DE WASSERMANN
Química Bacteriológia
VACUNAS

DR. CASTAÑEDA IGLESIAS
Ex-Médico residente del Hospital Niños. Compañía 1839. Teléfono 254

DR. EDUARDO CRUZ COKE L.
Medicina interna. Merced 805. De 4.30 a 6.30. Teléfono 4205.

DR. CROIZET
Londres 25, entre Serrano y San Francisco. Teléfono 637. Consultas 1 a 3.

Dr. LEON CHONCHOL
Medicina general. Rayos X. Sífilis, piel, venéreas. Regresó. Gálvez 61.

Dra. JUANA DIAZ MUÑOZ
Especialista enfermedades señoras y niños; 4 a 5. Delicias 858. Teléfono N.o 1715.

IGNACIO DIAZ MUÑOZ S.
Medicina general. Vías urinarias; 3 a 6. Bandera 574. Teléfono 3424.

Dr. CARLOS DOREN
Enfermedades de señoras. Cirugía. Monjitas 536. Teléfono 2571. Consulta: 1 a 4.

Dr. RODRIGO DONOSO GAETE
Médico Hospital Salvador. Medicina interna, Consultas de 1.30 a 3 P. M. menos los Sábados. Amunátegui 32. Domicilio: Ejército 134. Teléfono: 2206.

Dr. JOSE DONOSO DONOSO
Médico cirujano
Horas de consulta: de 2 a 4. **Miraflores 457. — Teléfono 2773.**

Dr. RICARDO DONOSO
Enfermedades del corazón, pulmón. Regresó de Europa. 2.30 a 4.30. Agustinas 619.

Dr. EDUARDO DE RAMON
Regresó de Europa. Cirugía, enfermedades señoras; 1 a 3. Agustinas N.o 1606. Teléfono 3623.

Dr. DIMITSTEIN
Agustinas 1308, esquina Teatinos. Rayos X. Medicina general. Especialidad corazón, pulmón, estómago o hígado. 1 a 4. Teléfono 3548.

Dr. ESPINA
Rayos X. Medicina interna. Estudios Europa. Catedral 1425, cerca Amunátegui. Teléfono 2102. De 1.30 a 4.

Dr. FRANCISCO EDWARDS
Estudios Europa. Vías urinarias. Teatinos 10. De 2 a 3.

Dr. FUENZALIDA BRAVO
Profesor extraordinario. Enfermedades de niños. Merced 560. Teléfono N.o 1721, 2 a 4.

Dr. PONTECILLA
Estudios Europa. Afecciones pulmonares y nerviosas. Rayos X, pneumotorax artificiales, tuberculinoterapia, etc. Delicias 1626.

Dr. CARLOS GARCES BAEZA
Delicias 1276 — Teléfono 3747
Exámenes químicos, basteriológicos. Reacción Wassermann. Medicina interna. 3.30 a 5.30.

Dr. RICARDO GUNTHER
Ayudante clínica ginecológica universitaria. Cáncer, aplicaciones de Radium. 2 a 4. Avenida España 696 Teléfono 153. Parque

DOCTOR GIANELLI
ESTUDIOS EUROPA
SIFILIS PIEL VIAS URINARIAS
21 de MAYO 562
CONSULTA de 2 a 6

Dr. GLEISNER V.
Consultas de 1 a 3. Pulmón, corazón, hígado, riñón, intestinos, etc. Sífilis, Castro 25.

Dr. FELIX GROHNERT B.
Enfermedades de la piel, sífilis y venéreas
Luz ultra violeta, radioterapia. De 3 a 6. Ejército 391.

DR. VICTOR M. GAZITUA
Partos, enfermedades de señoras. Trasladose Agustinas 586, 2 a 4. Teléfono 976.

Dr. FUENZALIDA CORREA
Cirujano. Enfermedades señoras, partos; 2 a 3. Huérfanos 745. Teléfono 406.

Dr. GREENE
Estudios Europa. Cirugía y ginecología. San Martín 509, 2 a 4. Teléfono 2860.

Dr. ANIBAL GREZ
Oídos, nariz, garganta. De 1.30 a 3.30. Merced 324. Teléfono 3555.

Dr. ENRIQUE GONZALEZ H.
Estudios Europa. Especialista estómago, intestinos, hígado, diabetes, obesidad, reumatismo. Ejército 644. De 1.30 a 3.30.

Dr. GUSTAVO GIRON L.
Cirugía y genecología. Brasil 32. Teléfono 3126. De 2 a 3.

Dr. MARIO GARCIA DOMINGUEZ
Medicina general. Enfermedades señoras. Partos. Venéreas; 1 a 5. San Diego 65.

Dr. ALEJANDRO INFANTE
Médico Jefe Policlínico Niños Hospital Salvador. 2 a 4. Delicias 253.

Dr. GARCIA COLLAO
Especialista, ojos, oídos, nariz y garganta
Estudios Europa, San Antonio 148, De 4 a 6.

Dr. J. MONTERO C.
Medicina interna. Venéreas, de 1 1|2 a 3, y de 6 a 8. Clínica nocturna 9 a 10. Agustinas 1060.

AGUSTIN INOSTROZA
Cirugía general. Especialmente de niños. Sífilis, De 4 a 6. Puente 583

Dr. ROBERTO JARAMILLO
Ejército 707. Teléfono 142. Parque.

Dr. ARNULFO JOHOW
Estudios Europa. Cirugía y ortopedia. Adultos, niños. 2-4. Santo Domingo 1523. Teléfono 1033.

Dr. ALBERTO KORNER ANWANDTER
Estudios en Estados Unidos. Cirugía, ortopedia. Consultas: 10-12, de la mañana. Santo Domingo 614.

Dr. TEODORO LEIBLE
Enfermedades nerviosas. Medicina interna. Aplicaciones eléctricas. De 3 a 6. Olivos 794.

INSTITUTO RADIOLOGICO
Radioscopía, radiografía, radioterapia, aplicaciones radium.

Dr. ADOLFO KAPLAN
Estudios Estados Unidos y Europa. Compañía 1429.

Dr. H. LEA-PLAZA
Estudios Europa. Compañía N.o 2115. De 2 a 5. Teléfono N.o 3880

Dr. LABRA LETELIER
Nariz, garganta, oídos. Consultas de 1 a 5. Compañía 1361.

Dr. ARMANDO LEON L.
Cirugía, Compañía 1909. Martes, Jueves, Sábados; 1 a 3. Teléfono 3846.

Dr. LOIS
San Pablo 1236. Medicina general. Vías urinarias. Sífilis. De 1 a 5.

Dr. LAVAL
Medicina interna. Lord Cochrane 440. De 2 a 4.

Dr. G. MORAGA FUENZALIDA
Regresó Europa. Enfermedades niños. Cochrane 118. Teléfono 2804. De 2 a 4 1|2.

Dra. CORA MAYERS
Médico Cirujano
Regresó de Estados Unidos. Especialista en niños. Luz ultra-violeta. Ahumada 49. Teléfono 711.

Dr. ERNESTO MOLINA G.
Serrano 68
Cirugía general. Regresó de Europa. Consultas: de 4.30 a 6 P. M.

ENFERMEDADES DEL CORAZON
DOCTOR MAHOTIERE
Estudios en Europa. Compañía 1973 Consultas de 1 a 4.—Rayos X y Laboratorio.

Dr. JUAN MARIN B.
Cirugía general. Enfermedades niños. Delicias 1164. De 2 a 4.30. Domicilio: San Diego 1849.

Dr. MORALES BELTRAMI
ños. Catedral 2257. De 1 a 3.

Dr. MORALES VILLABLANCA
Sífilis, venéreas, piel, medicina general. Exámenes sangre. Merced 486 3 a 6.

Dr. MUÑOZ VALENZUELA
Médico residente Hospital Niños. Enfermedades niños. Tuberculosis, infantil. Matucana 303. 2 a 5. Teléfono 158.

Dr. OSCAR MELENDEZ
Medicina interna. Sífilis. Consultas en Santo Domingo 1036, de 2-4, y 21 de Mayo 573, de 4-5. Domicilio: Ejército 141. Teléfono 2821.

Dr. H. NUÑEZ ZAMORA
Matucana 289. Teléfono 291. Estación. 1 1|2 a 3 1|2. Sábado, 4-6.

Dr. MALBRAN
Enfermedades mentales y nerviosas. De 2 a 4. Se trasladó a Huérfanos 1880.

Dr. JUAN MONTENEGRO M.
Enfermedades de niños. Compañía 1770. Teléfono 2130. Regresó.

Dr. MANUEL MORENO
Medicina general, particularmente: riñón, estómago, intestinos. Tratamiento especial. Tuberculosis pulmonar. Estudios Europa. San Francisco 155. De 2.30 a 4.30.

Dr. LUIS OPAZO P.
Jefe Policlínica Niños. Universidad de Chile. Compañía 3007. Teléfono 48. Estación.

Dr. TORRES TORRES
Jefe clínica prof. Korner. Especialista enfermedades señoras y cirugía. Catedral 1249. De 2 a 6.

Dr. VEGA MACHER
Exclusivamente pulmón. Nataniel 109. De 2 a 3.30. Lunes y Miércoles.

DR. RAUL VENTURA JUNCA
Médico residente Hospital Salvador Medicina interna. Especialmente sistema carno-vasculs. Riquelme 140 De 4.30 a 6. Teléfono 3828.

Dr. G. E. VIDAL S.
Delicias 2696. Teléfono 245. Estación. Consultas: 6 a 7.

Dr. ORREGO PUELMA
Médico Hospital San Juan de Dios. De 2.30 a 6. Agustinas 1314. Teléfono 1217.

Dr. PAREDES F.
Amunátegui 33. Especialmente enfermedades señoras. Ginecología. Consultas de 2 a 4.

Dr. A. CUSTODIO POBLETE
Medicina interna y niños. Recoleta 65. De 1.30 a 3.30. Teléfono N.o 4365

Dr. PANTOJA
Corazón, pulmón, estómago, sífilis Delicias 1276. De 2 a 4. Teléfono 3747. Santo Domingo 1036. Teléfono 574, de 6 a 8

Dr. MARCIAL PARADA
Oídos, nariz, garganta. De 2 a 6. Santo Domingo 831. Teléfono 1859.

Dr. DAVID PULIDO
Enfermedades niños. Santo Domingo N.o 1790. Teléfono 2152. De 1 a 3.

Dr. PRUNES
Estudios Europa. Jefe clínica, piel, sífilis, venérea. Merced 490. Casilla 3896.

Dr. PATIÑO MAC-IVER
Medicina interna. Enfermedades niños, Libertad 448. De 2 a 4. Teléfono 1636.

Dr. ALBERTO PANATT
Médico jefe Policlínico. Prof. Prado Tagle. Pulmón, corazón, estómago, hígado. Rayos X. Teléfono 1211. Trasladóse a Delicias 1416. De 1 a 4.

Dr. LUIS QUIROGA
Medicina general. Consultas: 4 a 5.30. Catedral 1452. Teléfono 3760.

Dr. ALBERTO RAHAUSEN
Cirugía general. Compañía 2928. Teléfono 192. Estación. De 2 a 4.

Dr. AQUILES RIVEROS
Graduado en Bruselas. Partos, señoras, medicina general. Consultas en su

SANATORIO
Avenida Matta 586. Pensionado para partos, operaciones, medicina, aislamiento y curación nerviosa; morfinómanos. Teléfono 97. Matadero.

Dr. JOEL RODRIGUEZ P.
Estudios Europa. Medicina interna. Especialidad estómago, intestinos. Rayos X. De 2 a 4. Amunátegui 569. Teléfono 2810.

DR. CESAR RODRIGUEZ LEON
Medicina interna. Enfermedades de niños. Catedral 2607, 1 a 2; y Bascuñán Guerrero 1013. 4 a 5

INSTITUTO SANITAS
AGUSTINAS 1955
Laboratorio auto-vacuna, radioscopías, terapia de radium y de Rayos X. Luz ultra-violeta. Aplicaciones eléctricas. Instalaciones de radium, baños de ácido carbónico, diatermia.

SANATORIO
"JESUS DE PRAGA"
SANTIAGO (PROVIDENCIA)
Fundado 1916. Enfermedades mentales, nerviosas e intoxicaciones en general.
El establecimiento cuenta con edificio ad-hoc en el barrio más sano de Santiago. Tiene todas las comodidades necesarias: grandes galerías, departamentos independientes con baño, jardines, parque con 17,000 m2. Toda clase entretenciones. Médico interno.
Atendido especialmente por sus propietarios, con personal especializado.
Avenida Manuel Montt 1549. Casilla 641. Teléfono 93. Santa Elena.

Dr. SCROGGIE
Especialidad enfermedades de niños. Jefe de la Clínica de Niños. Universidad de Chile. Consultas de 2 a 4 de la tarde. Rosas 1157.

Prof. Dr. SOTO PARADA
Laboratorio Clínico. Moneda 1035. De 3 a 6.

Dr. MARCO A SEPULVEDA
Laboratorio Bandera 736. Teléfono N.o 233. Exámenes completos sangre, orina, esputos, etc. Cultivos auto-vacunas. Abierto a toda hora.

Dr. STOLTING
Oculista. Médico recibido Alemania, Chile. Moneda 627. De 3 a 6.

DR. CRISTOBAL SAENZ
Estudios Europa. Afecciones médico-quirúrgicas de abdomen. Especialmente estómago, sífilis. Rayos X. De 2 a 4. Agustinas 1889. Teléfono 3098.

DR. OTTO SCHWARZENBERG
Enfermedades de niños. Consultas 2 a 3. Martes, Jueves y Sábado. Lunes y Viernes 2.30 a 3.30. Santo Domingo 1523. Teléfono 1033. Antonio 457. Teléfono 3649.

DR. CARLOS SEAMAN
Médico cirujano. Consultas: 1.30 a 4. Trasladóse, Delicias 225.

Dr. SANTANDER
Estudios en Europa. Medicina interna, especialmente estómago e intestinos, Rayos X. Alameda 928. De 2 a 5.

DR. HELLMUTH SIEVERS W.
Médico-cirujano. Domicilio, Molina 72. San Antonio 275. De 2 a 3 1|2.

DR. J. M. VERGARA KELLER
Regresó de Europa. Partos, ginecología. Agustinas 823. De 2 a 4. Teléfono 3355.

DR. VILLAGRA
Estudios Europa. Unicamente Pulmón. Rayos X 3. Dieciocho 437-A Teléfono 134 (Parque).

Dr. JAIME VIDAL OLTRA
Ex-Director Sanatorio San José para tuberculosis. Pulmón, corazón, estómago. Laboratorio: 2-3 1|2. Catedral 433. Teléfono 2006.

PROF. DR. VARGAS SALCEDO
Exclusivamente cirugía. Trasladóse Compañía 2499. Teléfono 1060. Martes, Jueves, Sábado, 2 a 5.

DR. VICUÑA HERBOSO
Ayudante de la Clínica del Profesor Prado Tagle. Hospital de San Vicente. Medicina interna, especialmente enfermedades del corazón. Martes, Jueves, Sábado, 2.30 a 4.30. Almirante Barroso 270. Teléfono N.o 1053.

DR. YAÑEZ G.
Estudios Europa. Piel, Sífilis, Venéreas. Trasladóse, Delicias 365. De 2 a 5. Casilla 618.

DR. ARTURO ZAFFE
Oídos, nariz, garganta. Especialista Hospital Salvador y Niños. Dieciocho 257. De 2 a 5. Teléfono 257. Atiende clientela doctor Alcaino.

DR. WAUGH
606 914 Estudios Europa. Internas. venéreas, sífilis. Wassermann. Consultas: 3 a 4.30 **COMPAÑIA N.o 1853.**

DR. WEINSTEIN
Estudios Europa. Enfermedades de la piel, sífilis y venéreas Radioterapia y luz ultra-violeta Agustinas 1357. De 2 a 5.

DR. WIREN
Oídos, nariz, garganta. Compañía N.o 1606. De 3 a 5.

DENTISTAS

C. VALENCIA COURBIS
Ayudante Escuela Dental. Operaciones indoloras. Procedimiento Dr. Carrea (de la Facultad de Buenos Aires). Coronas y dentaduras. Teatinos 50.

DR. CERDA LOPEZ
Se trasladó Ahumada N.o 11. Somnoformo. Puentes y Coronas.

DR. CLODOMIRO CONTRERAS
San Antonio 451. Teléfono 3692. Horas: 10 a 11 y 3 a 6.

FORTUNATO ENCINA P.
Especialmente placas, coronas, puentes, Extracciones indoloras. Ahumada 56.

DR. GALLARDO GONZALEZ
Estudios en Filadelfia. Consultas: diurnas y nocturnas. Echaurren 26.

ARMANDO MORA PINOCHET
Dentista. Trasladóse: Sta. Rosa N.o 671.

WENCESLAO MUÑOZ L.
Dentista: Tratamientos rápidos. Extracción sin dolor. San Diego 448.

DR. JOSE MARIA SAAVEDRA
Alameda 1313. Unicamente de 5 a 6.

ALFREDO MUÑOZ LOBOS
Extracciones sin dolor. Somnoformo. Puentes, Placas. Tramientos rápidos. Compañía 1852.

CLINICA DENTAL
"VALENZUELA BASTERRICA"
Luis R. Berríos Méndez
Rafael Valenzuela Labbé
Carlos H. Rojas
DENTISTAS ESPECIALISTAS
Cirugía dental atendida por médico especialista. Somnoformo. Correcciones de anomalías. Riquelme 47.—Teléfono 1642.

VETERINARIOS

SCHMIDT HERMAN
Consultorio perros y gatos. Ambulancia automóvil. Laboratorios: San Antonio 457. Teléfono 3649.

CONTADORES

VICTOR MENA VELASQUEZ
Contador. Perito Mercantil. Estado. Arbitrajes, revisiones, balances. Merced 882, esquina Estado.

ARQUITEC

OFICINA DE CONST
Económicos y
LEOPOLDO NAVAR
dorandé 67. Teléfono
N.o 380

EDUARDO TA
Construcciones, transfo
reparaciones. Honora
iento. Huérfanos 131

MATRONA

ANA MUÑOZ
Partos, pensionistas,
atiendo domicilio, pre
Madrid 1260.

MARIA AV
Matrona ginecologista
me a Consultas gra
528.

MARIA E. DE BA
Matrona
Curaciones internas, iny
cibo pensionistas. Irarr

AMELIA MAT
Recibo pensionistas. Pa
a domicilio, toda clas
Maule 1062.

H. IZQUIERDO DE
Partos. Ginecología. S
nósticos, atención esme
cibo pensionistas pre
dico. Completos estudio
y Estados Unidos. Co
a 10 y de 1 a 4. Garc
entre San Pablo y Mart

MATRONA BR
Recibe pensionistas. A
nicilio. Inyecciones. M
si esquina Vicuña Mack
uadra Diez de Julio.

PENSIONADO ME
Recibo pensionistas. Par
45. Masajes, Inyeccion
ne 885.

Mme. E. PRAGN
Matrona francesa. Tras
nida Matta 72. Entre V
kenna y Santa Elena.

SARA OSORIO DE G
Matrona. Pensionado p
a partos y curaciones
Asistencia a domicilio.
Rosas 2254.

PENSIONADO PART
Mercedes Rojas, Matron
go 930. Recibe enferm
es internas. Consultas

MATERNIDAD PARTI
Villaseca. Recibe pen
provincias, por meses,
curaciones. Consultas
Diego 267.

CLINICA PRIVADA DE OB
Señora Reyes, matrona
ta. Establecimiento mo
dido por dos cirujanos
Recibo enfermas de toda
país. Partos, precios m
sultas gratis. Esmeralda

INSTITUTO DRA. VI
Pensionado para asist
Recibo enfermas provi
meses. Matronas turno
para atención domicilio
gratis. San Diego 57.

ANA G. VARGAS B
Ausente hasta el 1.o de

CARMELA ROMO
Maternidad particular,
fermas pensionistas. Mac

CARMELA TORO
Partos. Asistencia toda
ho enfermas. Matucana

VARIOS

CLINICA
Instalada con todos lo
modernos, únicamente tra
curación radical de las
des venéreas, génito-urin
potencia.
Curaciones rápidas, sin
cedimiento científico
único).
Atendido por su dueñ
Bravo B. y doctor Félix
Precios módicos. Fa
pago.
Se atiende ambos sex
mente de 9 a 12 M. y de
Consultas gratis. Puente
a 3402. Santiago.
Nota: Se reciben consu
vincias por correspondencia

CLINICA ALAMEDA
Tratamiento de la sífili
rea con sus complicacio
bos sexos, curaciones rá
todos los más modernos
Atiendo diariamente de 1
y de 5 a 7 P. M. Nocl
10 P. M.
Hospitalización de enf
pensión $ 5, $ 10 y $ 20

POMPAS FUNEBRES
Empresa ZENTENO
ESTADO N.° 17
TELEFONO N. 4275
DELICIAS N.° 2584
TELEFONO N. 524
Abierto día y noche. Atendido por
CARLOS ZENTENO LOYOLA

POMPAS FUNEBRES
"LA HUMANITARIA"
SAN DIEGO ESQ. CONCEPCION
TELEFONO 244 MATADERO
Servicios DESDE $ 30
ABIERTO DIA Y NOCHE

DEFUNCION

Ha dejado de existir la señora

Eulogia Ibarra de C.

Sus restos serán sepultados privadamente en el Cementerio General, mañana, a las 10 A. M.

TOMAS Y MOISES CUEVAS

DEFUNCION

Habiendo dejado de existir mi inolvidable esposa doña

Fidela Núñez de Reyes

Sus restos serán sepultados privadamente en el Cementerio General.

RAMON R. REYES.

DEFUNCION

Ha dejado de existir nuestro querido

Jorgecito González Mc. Oliver

Sus restos serán sepultados hoy privadamente.

LA FAMILIA.

IN MEMORIAM

El Viernes 6 del presente, a las 9 A. M., se le dirá una misa por el eterno descanso de su alma de nuestro querido e inolvidable esposo y padre

Olegario Echeverría López

en la Parroquia San Saturnino, Plaza Yungay.

SU HIJO LUIS A. ECHEVERRIA C. Y FAMILIA

DEFUNCION

Ha fallecido

Ramón L. Reyes Zamorano

Sus funerales se efectuaron privadamente.

LA FAMILIA.

MOTOCICLETA
INDIAN SCOUT 5 HP.
con partida, casi nueva
VENDO BARATA
Tratar y Verla:
Domeyko 2354

ALAMO
MUY SECO, DE 1|2, 3|4 Y 1"
Vigas y Viguetas
Alamo mach. 1|2x4 1|2. Pilastras. Guardapolvos y Cornizas
BARRACA Y FABRICA
"LA REPUBLICA"
Domeyko 2354. — Teléfono 182

VENDEDOR COMPETENTE
en el ramo de artículos para sastrerías, y con buena clientela, necesita casa importadora.
Inútil presentarse sin buenas referencias.
Dirigirse:
CASILLA N.° 258 M-4

NECESITO
MECANICO - CHAUFFEUR
con experiencia y buenas recomendaciones para reparaciones autocamiones
DIRIGIRSE A:
BANDERA 624
entre 5 y 6 P. M.

EL FABRICAN
ES EL UNICO QUE LE PUEDE
MEDIAS
VERDADERAMENTE
TAS
FABRICA
DE MED
SANTO DOMINGO

El Cónsul Arge
en Santiag
avisa al público que
desde el
5 DE MARZO PR
las horas de oficina ser
a 5 1|2 P. M.
PEDREGAL

FOLLETIN 11

EL CASAMIENTO DE MACIEJ BORYNA

por WLADISLAS REYMONT

(Traducción directa del polaco)

—Tú no protestas por la donación... Protestas por Jagna...

—Mientes—exclamaba.

Pero los recuerdos acudieron en tropel a su cerebro. El sudor le bañaba la frente, su ojos despedían relámpagos.

El huerto... y el bosque, cuando volvían de la ciudad... ¡Jesús! Evocaba el recuerdo de aquel rostro encendido, de los ojos azules, de los labios rojos y del aliento que parecía quemarle aún. Oía la voz ardiente que murmuraba: ¡Antek! Sentía el cuerpo adherido al suyo. Se empeña[illegible] cuerdos; pero la cólera salía del corazón de Antek y el amor entraba de nuevo en sus domicilios. ¿No sería posible un milagro que impidiera tal cosa? Desde hacía tres semanas estaba con fiebre, y no le abandonaban las ideas más absurdas. Quería ir a verla. Pasó noches enteras como un perro delante de su puerta. Pero ella esquivaba toda entrevista. Cuántas veces se halló a punto de declarar a su padre:— ¡Ese matrimonio es imposible porque Jagna es mía! Pero el miedo le erizaba los cabellos. ¿Qué diría su padre? ¿Qué diría el pueblo? Su corazón desfallecía al pensar en el castigo de la justicia divina. Antes de una semana sería la boda... Ese dolor sería superior a las fuerzas humanas. Pero al pensar en esto, venía su mente la otra idea: "Una extraña va a adueñarse de la tierra que nos pertenece..."

—El amo—exclamó Weitek.

Boryna entró en el patio; miró los caballos, las vacas y los cerdos; se mostró disgustado de Kuba. Por último llegó a las habitaciones. Todos los ojos se levantaron para verle, pero todos volvieron a bajarse. Sentándose, dijo con una mueca de burla:

—Esto parece un tribunal.

Y se despojó de sus botas. Tímidamente, la mujer del herrero tomó la palabra:

—Hemos venido a rogar...

Tosiendo, se interrumpió e impuso silencio a los niños. Hanka amamantaba al más pequeño de los suyos, y miraba con inquietud a su marido, que meditaba en lo que diría y mostraba una violenta agitación. Jozia, sorprendida y curiosa, mondaba patatas.

—Veamos— repuso severamente Boryna—; ¿qué queréis?

—Es acausa de la donación—dijo Antek.

—Pues, sí; he hecho una donación... y el domingo será la boda.

—Lo sabemos, pero no se trata de esto: se trata sólo de las seis yugadas de la donación.

—Lo he hecho porque he querido. Y si quiero, daré todo.

—Siempre que sea de usted.

—¿ de quién es?

—De nosotros; de los hijos.

—La tierra es mía; haré lo que tenga por conveniente.

—¡Lo veremos!

—¿Me lo impedirás tú?

—Sí, yo; todos nosotros. ¡O vendrán los jueces, y ellos lo harán!—exclamó Antek, dominado por la cólera.

—Cállate, o te arrepentirás de ello.

Anka se levantó para hablar a su vez.

—¿Y tú qué quieres? has traído tres yugadas de avena y chillas!

—No le ha dado usted a Antek lo que le corresponde por su madre y trabajamos como bueyes.

—Si no estáis contentos podéis marcharos a otra parte.

—No nos iremos—dijo Antek—, porque esto nos pertenece.

El viejo lo miró fijamente, con el rostro iluminado por una llama de perversidad. Sin embargo, no replicó. Hubo un apausa. Hanka mecía a su hijo, y lloraba.

—No censuremos el casamiento. —prosiguió el hijo—. ¿Quiere usted hacerlo? Está bien: cásese usted...

—Que lo censuren o que no lo censuren, me río de ello.

—Pero revoque usted la donación hecha a Jagna—agregó Hanka.

—¡Calla, perra!

—¡Calma!— dijo Antek—. No es criada de usted para que la trate de ese modo.

—¿Y por qué ladra?

Reclama su derecho y el mío.

—Esperad. ¡Voy a daros vuestros derechos con una estaca!

—¡Inténtelo usted y no asistirá a su propia boda!

Todos vomitaron invectivas, y todos descargaron golpes sobre la mesa. Las mujeres gritaban; los niños lloraban Antek, furioso, sacudía a su padre por el brazo; pero Boryna se limitaba a rechazarlo, respondiendo lo menos posible, pues quería evitar el escándalo. Ya Kuba y Witek se asomaban por las ventanas. En un momento de calma, producido por haber quedado afónico los contrincantes, se oyó esta lamentación de Hanka:

—Tendremos que ir a mendigar... ¡Ay! Dios que es justo lo castigará. Seis yugadas... Le ha dado seis yugadas, y toda la ropa de la difunta madre; los corales y todo... ¿Y a quién? A una pícara, que merece morir en un vallado.

¿Qué dices?—rugió Boryna arrojándose sobre la nuera.

—Digo que es una bribona... Todo el pueblo lo sabe.

—Repítelo, repítelo, para que te rompa la cara!

Pero Ante se interpuso para proteger a Hanka, y vociferó por su parte:

—Yo me encargaré de repetirlo... Sí; una bribona... La tenía todo el que alargaba la mano. Y yo mismo...

No acabó; loco de furor, el viejo le dió una bofetada que lo arrojó contra un armario de espejo, dando tumbos. Cubierto de sangre, el hijo se puso en pie y se lanzó contra el padre. Hubiéramos dicho una lucha entre dos perros rabiosos. Todas las bocas lanzaron un grito. En vano las mujeres quisieron separarlos: ambos rodaron por tierra, asido el uno al cuello del otro con toda la fuerza del odio. Los vecinos, que acudieron al ruido aquel nudo. Se llevaron de allí de la batahola, lograron desenredar aquel nudo. Se llevaron de allí a Antek, tan debilitado por la pérdida de sangre que sólo se le pudo volver en sí rociándole con agua fría. Boryna estaba con la ropa hecha jirones y el rostro lívido de furor. Echó a los que habían acudido; cerró la puerta y se sentó a la estufa. ¡Cómo! ¡Su hijo se había atrevido a hablar de Jagna en tales términos!... Volvió a su mente el recuerdo de los rumores que había oído ya y a los que no había oído ya y a los que no había ya y a los que no había querido prestar atención.

—No; no es verdad... La envidia inspira esas palabras...

Cuando después de haber puesto orden en el campo de batalla, Jozia sirvió la cena. Boryna no quiso probar bocado, y salió; pero no para ir a casa de Jagna. La
fría, el estanque brillaba
de la luna, como si
gue, y los árboles, des
yectaban sombras gigant
los caminos desiertos.
las luces del pueblo se
gando. Boryna continuó
durante mucho tiempo,
de aplicarse, la cólera
iba en aumento. Se dir
taberna, envió un recado
y habiendo acudido éste
bebieron juntos hasta
día noche...
A la mañana siguiente
despertó, fué a ver a su
tek estaba en la cama;
tro inflamado y cubierto
Al ver a su padre, se in

—Saldréis en este
te de casa—dijo Boryna
querido la guerra y
que has sembrado.
rás ante los tribunales
el momento sal
quiero verte más
rugió al ver que su hijo
pondía—. Ambos del
preciso que no haya
de vosotros.
Y saliendo al corredor
orden:
Jozia, di a Kuba que
yegua para que los lleve
les antoje.

LA NACION

Santiago, Marzo 4 de 1925

LA APERTURA DEL AÑO JUDICIAL

El discurso pronunciado por el Presidente de la Excma. Corte uprema, señor don Braulio Mo eno, en la audiencia solemne de pertura del año judicial, con iene conceptos y señala orienta iones que c do justicia subra ar con interés y con elogio.

El respetable magistrado for [illegible] en realidad un verdadero mensaje en que están condensa as todas las necesidades del ervicio de administración de usticia. Cada deficiencia está lescrita con [illegible]ridad y funda mento, a la vez que se contem plan las medidas conducentes a reme arla en términos definiti os.

En lenguaje sobrio y severo, el eñor Moreno da cuenta de la marcha de los servicios de jus icia en el año último. Define a posición del Poder Judicial en presencia de la anormalidad cons itucional y gubernativa produ ida a raíz del pronunciamiento nilitar del 5 de Setiembre, y onsagra gran parte de su discur o a señalar las reformas orgá icas y de legislación que la ad ninistración de justicia requiere ara corresponder a las exigen ias reales del estado actual del aís, en sus spectos social, po ítico y económico.

Hace notar con indudable cierto el extraño desequilibrio ue existe en la distribución del rabajo de las Cortes de Apela iones, debido a las modificacio es que en el curso de los años a sufrido la densidad de la po lación en las diversas jurisdic iones del país. Para demostrarlo ndica resúmenes estadísticos que in duda tendrán para gran par e de la opinión pública todo el abor de una revelación. En rea idad el hecho de que las Cortes e Valparaíso y de Valdivia de an conocer de una cantidad de ausas siete veces mayor que las e La Serena e Iquique, impone e inmediato la convicción de que a organización actual de esos ribunales debe ser modificada.

El señor Moreno propone la usión de las Cortes de La Se ena e Iquique en una sola, con ede en Antofagasta, aumentan o en cambio el personal de las e Valparaíso y Valdivia. Re orma sin duda aconsejable, pero ifícil de llevar a la práctica por os intereses ligados a la situa ión actual.

Otra reforma que el señor Mo eno propone y que merece ser onsiderada con especial interés, s la que tiende a aligerar la ím roba labor que pesa sobre los ueces del crimen y de letras en as grandes ciudades del centro el país, creando el servicio de "juzgados de paz" para el cono imiento de los litigios y delitos e escaso monto, que hoy abru an los juzgados ordinarios y etardan con grave perjuicio para l público la expedición de las ausas de mayor importancia.

De igual modo es digna de plauso la iniciativa que el Pre idente de la Excma. Corte in inúa en orden a activar y ha er más efectiva la acción de los ribunales en la represión del lcoholismo. Con ella el señor Moreno manifiesta una penetran e comprensión del rol social que orresponde a la Justicia en la ida moderna y la decisiva in uencia que puede desarrollar en l mejoramiento de las costum res y en la elevación moral del pueblo.

En general, los gobernantes, os futuros legisladores, todos los iudadanos que estén o puedan allarse más tarde en condiciones e influir sobre los destinos del aís, encontrarán en el reciente iscurso del Presidente de la Excma. Corte Suprema buen nú ero de iniciativas que pueden ervirles de orientación para rea izar con método, gradualmente con arreglo a las exigencias del esarrollo nacional, reformas de gislación y de procedimiento d igidas a hacer más expedita y ficaz la administración de jus cia.

El discurso del señor Moreno os confirma en nuestros anti uos conceptos de que estos ser icios requieren reformas consi erables; pero al mismo tiempo os dan la alentadora noción de ue en la superioridad judicial xiste un concepto concordante lo que es aún más importante l propósito de propiciar y en arecer ante los Poderes Públi os la conveniencia de llevar esas eformas a cabo.

Son muchos y de muy diverso specto los caminos por donde abrá de irse a la modernización e nuestros servicios judiciales: ay defectos que emanan de la nticuación manifiesta de ciertas isposiciones de los Códigos; tros, de la propia estructura or ánica de los tribunales; los hay ún de más diversa índole. Esto os hace pensar que la reforma efectuarse no podrá ser obra e un día, ni siquiera de una egislatura. Será una labor nece ariamente metódica, que nos con uzca a crear una administración ue sea expedita, como lo exigen l espíritu de nuestra constitu ión y los más elementales prin ipios de humanidad, y barata, onforme a las prescripciones car inales de la democracia, que iende esencialmente a hacer del rincipio de igualdad ante la ley na realidad al alcance de todas as fortunas.

Pero esta labor ímproba, com licada y metódica se hará livia a y fácil siempre que los pode es nacionales se sientan aseso ados con tanta autoridad y efi acia como acaba de hacerlo, en u discurso del Lunes, el Presi ente de la Excma. Corte Su prema.

LA DEMOCRACIA AMERICANA

por JOSE MARIA RAPOSO

Poco antes de morir, en 1824, hace ya un siglo, Tomás Jefferson, el tercer presidente de la Unión Americana, el fundador del Partido Demócrata, que en ese entonces se llamaba "Republicano", escribió, a manera de testamento político, lo siguiente, que para su época era una afirmación audaz: "Todos los ojos contemplan o contemplarán los derechos de los hombres. La difusión general de las ciencias ha arrojado ya suficiente luz sobre la palpable verdad, de que la generalidad de los hombres no han nacido con una albarda a cuestas, y unos pocos con botas y espuelas para cabalgar sobre ellos por la gracia de Dios".

Esta humorada del apóstol del sufragio universal en los Estados Unidos, se ha convertido ya en verdad palpable e indiscutible.

En el día de hoy, da una palmaria prueba de ello el pueblo que ilustró Jefferson.

Mr. Calvin Coolidge asume hoy el mando como el 29 Presidente de los Estados Unidos de Norte América.

Las elecciones presidenciales que desde 1789, cuando la Nación entera proclamó a Washington, se han venido efectuando periódicamente cada cuatro años, acaso nunca han tenido una mayor trascendencia que las efectuadas últimamente.

¿Sería porque en las otras disputaban el triunfo solamente los dos partidos históricos y ahora había un tercer partido que amenazaba quitarles el poder?

¿O será el ambiente de aspiraciones inquietas que parece envolver a la humanidad entera?

Difícil es precisar la causa del hecho, pero ello es que la lucha política en los Estados Unidos tenía incógnitas, que aclaró el voto popular.

La primera vez que en la historia de los Estados Unidos de Norte América aparece un tercer partido político, fué allá por los años 1876, cuando iba a terminar su período el general Grant; entonces, entre republicanos y demócratas, que se disputaban la presidencia, se interpuso el partido de "los independientes verdes" pero su fuerza era pequeña y no influyó en aquella lucha electoral.

Aquella lucha de 1876 no la solucionaron las urnas, ni el Congreso, la solucionó un tribunal de honor, que dió el triunfo a Hayes, el candidato republicano.

Fué durante el Gobierno de Hayes donde hizo su aparición en la vida pública el partido laborista, unido con el partido socialista, elementos engrandecidos desde aquel entonces y que apoyaban al Senador Lafollette, que fué la incógnita de la lucha.

Los partidos históricos, demócratas y republicanos con sus candidatos, Mr. Davis y Mr. Coolidge, trabaron su batalla electoral en condiciones diversas a la de otras épocas.

Mr. Coolidge es el segundo Vice-Presidente de la República, que después de completar el período de su suplencia, ha sido designado Presidente por un nuevo período.

Seis son los Presidentes de los Estados Unidos que por muerte natural o violenta, no han cumplido su período de Gobierno.

El primero fué el general Harrison, republicano, muerto el 4 de Abril de 1841, un mes después de haberse hecho cargo de la Presidencia, y a causa de las fiestas oficiales celebradas con tal motivo: terminó su período de 3 años 11 meses el Vice-Presidente John Tyler.

John Tyler fué acusado de instintos aristócratas, a causa del lujo que desplegaba su joven esposa; esto y la guerra que le hicieron los Bancos, dieron el triunfo en la elección de 1845, al demócrata Jacques R. Polk.

El segundo fué el general Zacarías Taylor, héroe de la guerra contra México; elegido Presidente en 1849 por los republicanos, a pesar de que jamás había manifestado opinión política alguna, tanto que ni siquiera había votado en toda su vida. El general Taylor falleció en Julio de 1850, al año cuatro meses de ejercicio presidencial; el período de dos años 8 meses que le faltaba lo terminó el Vice-Presidente Millar Fillmore, que fué derrotado en la elección de 1853 por el candidato demócrata Franklin Pierce.

El gran Lincoln fué asesinado al mes de ser reelegido en 1865 y los tres años 11 meses de su segundo período los gobernó el Vice-Presidente Andrés Johnson, el personaje más bizarro que haya ocupado la Casa Blanca.

Mr. Johnson fué acusado ante el Senado de haber violado la ley, y solamente fué absuelto por un voto. Esto es el único caso de acusación que registra la historia norteamericana.

Entre las mil anécdotas que se cuentan de Johnson, es curiosa la siguiente: Asistía a una reunión política donde debía pronunciar un discurso electoral; se le dijo que había un complot para asesinarlo.

Johnson sube a la tribuna, saca su revólver y dice: "Ciudadanos, cuando los hombres libres se reunen para discutir los grandes intereses públicos, conviene que todo pase decentemente y en orden. Se me ha informado que uno de los puntos que se resolverán en esta sesión es el asesinato del hombre que en este momento tiene el honor de hablaros. Yo os ruego que decidáis que esta cuestión sea resuelta inmediatamente. Por lo tanto si algún hombre ha venido aquí esta noche con el objeto indicado, yo no le diré que hable, sino que dispare".

Se abrió el abrigo, descubrió su pecho, y esperó, con la pistola lista en su mano derecha.

Después de algunos instantes de angustia Johnson prosiguió: "Señores, parece que he sido mal informado. Ahora entro al tema que ha motivado esta reunión". Cuando supo que no sería el candidato de sus correligionarios para la Presidencia, y que su reemplazante era el general Grant, dijo alegremente a un amigo suyo: "Ahora reabro mi tienda y recobro mis tijeras". Johnson era sastre de oficio.

Asesinado el Presidente Garfield, republicano, terminó su período de Vice, Chester. A. Arthur, que fué derrotado por Cleveland, demócrata.

En la Exposición de San Luis, cae víctima de un asesinato el Presidente Mac-Kinney y recoge su herencia a los 42 años de edad, el Coronel T. Roosevelt, el gobernante más joven que han tenido los Estado Unidos.

Termina Roosevelt su período de Vice-Presidente y su popularidad lo hace ser reelegido.

Muerto el Presidente Harding, ha cumplido su período el Vice Mr. Coolidge, que, designado por el voto de sus conciudadanos, ejercerá desde hoy, durante cuatro años la primera magistratura de su patria.

Es, pues, Mr. Calvin Coolidge el segundo Vice-Presidente que por su acertado gobierno se hace acreedor a que sus conciudadanos lo confirmen por un período más, en el cargo que le entregó la suerte y que su discreción ha sabido conquistar.

Mr. Coolidge es el continuador de aquellos gobernantes que austeramente practicaron la democracia en el país de Washington.

J. M. R.

INCONSCIENCIA AUTOCRATA Y PROLETARIANA

por el Coronel L. A. ARENAS AGUIRRE

Una racha de inconsciencia nefasta perturba hoy el criterio de muchos políticos autócratas y de nuestro proletariado.

Los primeros, no se dan cuenta que los partidos políticos no existen ya, que sus banderas han sido execradas por la opinión pública; que la juventud más llena de ideales ha desautorizado a sus viejos dirigentes en acuerdos y manifiestos que son del dominio público; que en el seno de todos los partidos se agitan las más encontradas corrientes de grupos personalistas, de especuladores y logreros que se esfuerzan por recuperar el ascendiente que hasta ayer tuvieron al amparo de prebendas y mercedes que cual señores feudales repartían entre sus correligionarios a costa de la Nación, sobre cuyos bienes y riquezas se lanzaban como sobre un botín de país conquistado.

A estos grupos, se oponen otros de gentes más sanas e idealistas que repudian a los primeros, y borran sus nombres de los que puedan ser sus representantes, exigiendo la reorganización del partido con eliminación de los mercaderes de la política.

No faltan otros grupos de arribistas, tan audaces como ineptos, que pretenden la dirección de los partidos y masas populares sin otro bagaje que el de una fraseología altisonante y hueca, tan abundante en frases hechas sobre cuestiones políticas, sociales y económicas, como trajes de pacotilla existen en los grandes almacenes de ropa hecha en que la verba o inescrupulosidad del comerciante pretende probar al modesto cliente que tan bien le viene un traje ancho como uno angosto, la cuestión es venderlo.

Es este el cuadro que ofrecen hoy los grandes partidos de nuestra política.

Si están en plena disociación ¿tiene derecho alguno de estos grupos para decir que representa la opinión pública y que en resguardo de ella quiere asumir el poder sin repudiar medios?

Por otra parte, está saturado el ambiente de nuestro pueblo de la prédica malsana y extremista que ve en el régimen del Soviet la satisfacción de sus anhelos y salvación del país.

Estas dos corrientes antagónicas, la autócrata y la proletariana ¿de qué medios se están sirviendo para la realización de sus fines?

El oro de los primeros, y la prédica de los segundos, tienden a socavar la disciplina de nuestros soldados para incitarlos a la revuelta.

Pasamos a demostrar a los dueños del oro que es una ilusión el pensar que una nueva revuelta pudiera favorecerlos, y al proletariado, que en vez del logro de sus aspiraciones de bienestar, tendrían que cambiar su calidad de ciudadanos libres e independientes por el de colonos o esclavos de otras naciones.

Una nueva revuelta sólo puede producirse por el desquiciamiento absoluto de la disciplina, en que desaparecida la autoridad y el mando del superior sobre el subalterno hasta en los escalones más inferiores de la jerarquía militar, predominaría el número.

Si los superiores directos, aquellos que han convivido con el soldado, llegaran a perder su ascendiente y el mando sobre la tropa, lógicamente debemos considerar utópico que el soldado rindiera obediencia a los políticos.

¿Qué sobrevendría? Sin duda alguna, el consejo de obreros y soldados, o sea el Soviet, expresión que mientras a los que ignoran su verdadero alcance regocija, a otros llena de espanto.

Veamos ahora la verdad de lo que significa el Soviet y resultados que tendría en Chile.

El Soviet no es otra cosa que la forma de Gobierno del comunismo, un ejemplar de cuyo programa editado por la Biblioteca Comunista de París tengo a la mano, programa que fué cuidadosamente cumplido en Rusia.

Confieso con toda sinceridad y franqueza, que soy un enamorado de los principios del comunismo, en cuanto a los ideales que encierra; pero la ruda experiencia de lo ocurrido en Rusia y que consta de los documentos oficiales que tengo en mi poder y que pongo a disposición de quien quiera constatarlos, me obliga a escribir estas líneas para que nuestro pueblo reflexione por sí mismo y se convenza si bien le quieren quienes lo instigan al establecimiento del Soviet.

La base fundamental del comunismo es la igualdad ciudadana absoluta, y la vara mágica para obtenerla es la abolición de las autoridades y de las leyes existentes, así como del derecho de propiedad: "nadie es dueño de nada y todos son dueños de todo."

No es verdad, como algunos predicadores de oficio lo sostienen, que el Soviet hará repartir las riquezas de los capitalistas al proletariado pasando éstos a ser dueños, unos del suelo que ayer cultivaban, como simples medieros o gañanes, otros de la fábrica en que trabajaban como obreros, quienes pasarían a ser dueños de palacios, etc., etc. Esto equivaldría a sustituir los capitalistas de hoy por otros que luego serían tan soberbios y explotadores como los recién derribados, lo que repudia fundamentalmente el comunismo.

La ejecución del principio de igualdad en Rusia, fué la supresión absoluta del derecho de propiedad, del capitalismo nacional y extranjero, de los Bancos y de todas las organizaciones burguesas y burocráticas. Todo pasó a ser propiedad del Estado absoluto.

Así, en Chile, las salitreras, el Mineral de El Teniente, el de Chuquicamata, todas las grandes empresas, fábricas e industrias nacionales y extranjeras, pasarían a ser dominio de la nueva República sovietista, como asimismo la propiedad agraria, urbana y rural, edificada o no; aún la pequeña propiedad del obrero honrado que la obtuvo a costa de grandes sacrificios para economizar centavo por centavo, hasta reunir su valor, a fin de dar techo propio a sus hijos.

Los mismos militares y marinos, que mes a mes se desprenden de parte de sus sueldos para formar los fondos de retiro y montepío que han de asegurarles el pan a ellos y sus familias, cuando lleguen a la vejez, al retiro o fallezcan, dejarán de percibir sus pensiones; porque todo el dinero acumulado así como el de los Bancos nacionales y extranjeros, pasarían a ser del Estado soviético, que no reconoce prebendas ni derechos especiales a ningún ciudadano, aunque los hayan adquirido a costa de su trabajo y economías.

El estrecho margen de un artículo, no nos permite dilucidar doctrinariamente estos principios. Para evitar disgresiones y polémicas, rogamos a todos los que no estén de acuerdo con ellos, aceptarlos como buenos.

Queda por saber si estos principios que Rusia pudo poner en práctica, es posible realizarlos en Chile.

Rusia, país gigantesco por su territorio y población, de situación geográfica privilegiada en el sentido estratégico, de grandes recursos y poderoso ejército pudo ponerlos en práctica: desconoció sus deudas externas, se apropió de los capitales, industrias y manufacturas extranjeras aprovechándose del debilitamiento de los demás países de Europa que sangraban aún las heridas de la Gran Guerra, y se debatían desesperadamente en convulsiones sociales internas; todo lo cual, unido al poderoso y disciplinado ejército rojo, de dos millones quinientos mil hombres, hizo pasar a la categoría de los hechos consumados tan trascendentales actos.

Chile, país de cuatro millones de habitantes, en que la mayoría de sus grandes industrias y riquezas las explotan capitales extranjeros, ¿podría hacer impunemente otro tanto?

En el mejor de los casos, los que tal pretendieran, podrían realizar momentáneamente sus ideales a costa del sacrificio de millares de vidas; pero, antes que terminaran de ahogar la resistencia de los que defendieran lo suyo, ya tendríamos en nuestras costas, las escuadras norte-americana, inglesa, francesa, alemana e italiana con sus tropas y elementos de desembarque, en defensa de los intereses de sus connacionales.

El Perú y Bolivia aprovecharían el caos para dar rienda suelta a sus contenidos odios y revancha. Argentina y demás países suramericanos, lejos de prestarnos apoyo, influirían en exterminar la planta soviética aparecida en Chile.

El epílogo de esta tragedia sería: el sacrificio inútil de millares de vidas dignas de mejor suerte, el suelo patrio ocupado por la marina y tropas de desembarques internacionales, que tomarían a su cargo las aduanas, ferrocarriles y demás fuentes de entradas para indemnizar a sus connacionales de los daños recibidos, y como marco de este cuadro, la muy probable agresión perú-boliviana.

Señores que queréis derribar el actual Gobierno, y vosotros que deseáis el Soviet, ved a qué abismo queréis conducir a la República, sin probabilidad alguna de imponer vuestros buenos o malos ideales.

Llamad la cordura en vuestro auxilio, sed más humanos y patriotas; unios los hombres sanos para restaurar el Gobierno civil y constitucional con el Excmo. señor Alessandri, deponiendo odios y partidarismos ya fenecidos para salvar al país reorganizándolo a base de las reformas sociales y económicas que la opinión pública reclama.

L. A. A. A

Rectificación

Debido a una transposición de líneas, en el artículo "La Crisis de la Democracia", de la señora Amanda Labarca Hubertson, que publicamos ayer, apareció un acápite desprovisto de sentido. Rectificamos este error, reproduciendo correctamente dicho acápite:

"Yo creo que el camino de la humanidad conduce a su mejoramiento espiritual y que por lo tanto, los únicos valores eternos son los espirituales. Los caudillos que pusieron su fe en éstos, perduran; los otros, los que hablan a la parte caduca del hombre, envejecen tan rápidamente como él y con él mueren".

LA NUEVA POLITICA DE "HACER GANAR DINERO"

por CESAR SILVA CORTES

Como los Gobiernos sirven de muy poca cosa, los pueblos están, con sobrada razón, muy aburridos.

En Chile, el estado de ánimo llega en este sentido a los linderos del tedio absoluto. Nuestros estadistas nos tienen gravemente enfermos por efecto de su inmensa rutina y magistral vulgaridad. No lucen ni dominicalmente una idea útil, no ensayan nada nuevo, no se afanan ni se preocupan por nada que beneficie inmediata y positivamente al individuo, a la familia o a la colectividad.

Mientras tanto ¿hay algo que tenga una importancia más soberana para todo el mundo que el "ganar dinero"?... ¡Ni se discute!

Sin embargo, ¿cuál es y en dónde está el político chileno cuyo programa fundamental haya sido éste?. Yo estoy con Spencer, que opone el individuo al Estado, "the man versus the State". Quiero hacer próspero y feliz a cada conciudadano para que sea grande y feliz mi patria. Las naciones se renuevan por la base y no por la cumbre, porque el poder y la sabiduría vienen del pueblo, del hombre medio, y no de las castas que se creen omnipotentes. Convencido de esto, procuraré: Que cada chileno se coloque en situación de hacer fortuna con el mínimo de dificultades posibles; que cada hombre se adueñe del máximo de artes y recursos para dominar el "struggle for life"; que la mayoría del país tenga oportunidades para trabajar, ahorrar y prevenir los días adversos; que a todo compatriota, por modesto que sea, jamás le falte un adecuado y oportuno crédito para desarrollar sus buenos planes; que las actividades económicas se multipliquen y la vida se abarate; que nadie, en la escasa población que formamos, sufra los apremios de la miseria".

Un senador, diputado o ministro que tal doctrina sustentare, sería un portento nacional, seguramente el "as" de nuestros reformadores, llamado a ser pronto objeto de una loca veneración en todo el territorio.

Hasta hoy, ese hombre no ha aparecido; permanece inédito. Es posible que exista. Pero debe de estar escondido entre los vericuetos grises de la clase media, o ruralmente desterrado en provincias, en las llanuras magallánicas, en el salitre, en las minas, rondando quizá por los muelles marítimos o vegetando en un empleo fiscal.

En todo caso, algún día saldrá a flote, y preconizará y practicará este moderno evangelio político de "hacer ganar dinero", que preocupa a los hombres de todas las latitudes, ya que es más grato y conveniente recibir ayuda "para acumular pesos", que recibir pesos en son de caridad.

Los norteamericanos tienen adoptado y ejecutan semejante plan social. En las escuelas y en los hogares enseñan a los muchachos, desde la tierna edad, a ejercitar la gimnasia central de la vida, es decir, a ganarse el pan, sea con la traspiración de los sesos, sea con la del músculo. Se empeñan porque todo el mundo se enriquezca, disfrute de comodidades y se bañe diariamente en alegría y en vigor total. Estiman que la moral y el bien se consiguen mucho más fácil y dignamente, haciendo ganar dinero, que recomendando la abnegación y el aguante. Y por eso difunden los lemas de optimismo y estímulo, reconocen el mérito y ayudan a los capaces, reparten los expedientes de cooperación, distribuyen por toneladas y en todas las formas imaginables los sistemas de producción y perfeccionamiento de las cosas, que prácticamente se traducen en oportunidades para hacer dinero. La vida yanqui parece estar presidida por aquella sentencia democrática del Presidente Wilson: "Todo lo que deprime, todo lo que contribuye a que sea la organización más fuerte que el individuo, todo lo que detiene, descorazona y abate al ciudadano, es contrario a los principios del progreso".

Estados Unidos es, de tal guisa, una nación armada contra la pobreza, que engendra cuanta calamidad y desventura existe, hecho suficientemente rubricado por la historia en todos los siglos y pueblos, pues donde no hubo hacienda bien repartida, no se produjo el desarrollo de la personalidad humana, ni prendió la civilización, ni iluminaron la cultura y el arte, ni, en suma, destelló el ingenio, que, siendo celeste chispa, brota mejor y más seguido cuando están bien cargadas las baterías del encéfalo.

Analizando nuestros trastornos recientes, creemos que ellos ofrecen una feliz coyuntura para estrenar en Chile esta gran política de "hacer ganar dinero", con el fin de fortalecer profunda y definitivamente a la nación toda.

Apóstoles no han de faltarle; que en cuanto a prosélitos, puede contarse con la seguridad de que serán tantos como el número de habitantes que tiene anotado el censo de la República.

¿Programas?.... ¡Oh, son muy sencillos! Miles de cerebros los tienen planeados. Es cuestión de agrupar las ideas y sistematizarlas hasta enfilarlas en la pauta de gradual realización.

Solamente hay que hacer un distingo. Como requisito indispensable de esta política esencialmente eficaz, se exige apartarse de la vulgaridad asfixiante de nuestros políticos conocidos y abolir el feroz dogmatismo de nuestros solemnes "magisters", cuya petulancia se halla en razón directa del supino desconocimiento que tienen de la realidad chilena.

En el artículo próximo, trazaremos, por nuestra cuenta y sin pretensión alguna, ciertas líneas generales de este proyecto innovador de la política nacional.

C. S. C.

Viña San Pedro
(J. G. Correa Albano)
Es la marca mas acreditada

AZULEJOS ESPAÑOLES
Blancos esmaltados para cuartos de baños y cocinas.
Ofrece:
Vicente Yarza
BANDERA 131

Instituto San Martín
San Martín 64.—Teléfono 213. Central.— Humanidades, preparatorias, kindergarten, internos, medio - pupilos, externos. Profesores de Estado. — Exámenes válidos en el Establecimiento. Los apoderados pueden pasar al Colegio a retirar la boleta de matrícula de sus pupilos.
M-6

RODOLFO UTHEMANN
Valparaíso — Casilla 1784
AGENTE DE COMPRAS
EMBARQUES
DESPACHOS
REPRESENTACIONES
M-4

Concurso
Llámase a concurso para proveer en propiedad los siguientes puestos:
Dos cátedras de Dibujo y Caligrafía en la Escuela Normal de Copiapó, con un sueldo base de $ 6,000 anuales.
Una y media cátedra de Música y Canto en la Escuela Normal de La Serena, con un sueldo base de $ 4,500 anuales.
Dos cátedras de Educación Física en la Escuela Normal de Curicó, con un sueldo base de $ 6,000 anuales.
Los interesados deberán presentar sus títulos y demás antecedentes a la Dirección de la Escuela Normal respectiva o a esta Dirección General (Visitación de Escuelas Normales antes del 10 de Marzo.
El Director General de Educación Primaria
M-8

Hermoso Chalet amoblado
OFREZCO EN LA MEJOR SITUACION DE LA AVENIDA PEDRO DE VALDIVIA. —Consta de 9 dormitorios. 2 salones, escritorio, hall, 3 piezas de baño y 2 piezas de toilette, 2 comedores, dependencias. Casa aparte para la servidumbre, garage, parque, huerto y arboleda de primer orden. CANON: $ 1,80C.
BANDERA 168. — CARLOS OSSANDON B. —TELEFONO 1080

LAS ARTERIAS tienden a endurecerse a cierta edad. Debemos, pues, ponernos en guardia en tiempo oportuno y si ya se anuncian los males de las ARTERIOESCLEROSIS, es preciso detenerlos, con el
YODOPEPTON
DEL LABORATORIO CHILE

ALIMENTO "CHILE"
PARA LAS GUAGUAS Y ENFERMOS
LABORATORIO CHILE

LOS GRAVES SUCESOS DE OSORNO
El asesinato del ex-parlamentario don Agustín Correa Bravo.—Los antecedentes.—El sitio de la tragedia.—Cómo se produjeron los hechos.—Fotografías del asesino y de las víctimas.
LAS TRAGEDIAS INCONCEBIBLES
Una hija que mata a su madre porque no la dejaba bailar.
EL PROBLEMA DEL PAN
El pan cada vez más chico.—Lo que opinan los obreros y los grandes consumidores.—Lo que nos dicen cuatro panificadores.
¿QUE LE PASA A QUINTIN?
La jettatura de su manager señor Echeverría. ¿Va Quintín para abajo?—La verdadera personalidad de su último contrincante.
Comentarios hípicos con las fotografías de las llegadas del Hipódromo Chile y del Valparaíso Sporting Club.—La muerte del Presidente de Alemania.—A bordo de un buque japonés.—En las Torpederas.
LA VIDA QUE PASA — —SILUETA DEL MINISTRO DE LA GUERRA, COMANDANTE DON CARLOS IBAÑEZ DEL CAMPO
en "SUCESOS" de mañana JUEVES

2 PROPIEDADES MODELOS
De gran renta y muy comerciales
En Av. Independencia. — VENDEMOS.
UNA: Mide 22 por 60 metros. Se halla recién construída a todo costo. Fachada estucada imitación piedra, 6 almacenes y 12 buenas casas de 5 piezas y servicios cada una. Produce mal arrendada $ 43,200 anuales, susceptibles de aumentarse fácilmente a más de $ 50,000. No debe nada. Precio: $ 330,000. Pago convencional.
LA OTRA: Mide 3,500 metros cuadrados, con más de 300 metros de frente a 5 calles y se compone de 4 almacenes y 32 buenas casas. Edificio moderno construído hace tres años. Produce $ 61,080 anuales. Precio: $ 610,000. Es una de las propiedades de más porvenir y de renta más segura de Santiago.
DATOS COMPLETOS DARA
ALEJANDRO GREENE CRUZAT
Sección Propiedades Urbanas
Oscar Greene Valverde y Jorge Guzmán Palacios
TEATINOS 86. — CASILLA 3722.

A LOS INDUSTRIALES Y OBREROS SASTRES DE TODA LA REPUBLICA

Creer que la situación por que hoy atraviesan industriales y obreros de esta industria se solucionará por medio de alzas de precios o de huelgas es un profundo error.

El aumento de jornales en países que su moneda no tiene un valor estable es girar alrededor de un círculo vicioso sin que con ello pueda arribarse a un bienestar definitivo.

El mejoramiento reside en causas más profundas y es ahí que debemos dirigirnos: tanto los industriales como los obreros la hemos venido notando desde algún tiempo a esta parte y en lugar de unirnos para conjurarla sólo nos hemos concretado a subir nuestros precios creando una situación de restricción en el consumo que ahora estamos lamentando con la falta de trabajo.

Pensar en el mejoramiento de la situación por medio del alza de la moneda es asunto largo y del que ya estamos cansados de esperar; nosotros necesitamos resolver este estado de cosas en muy corto plazo y ello no lo podremos conseguir si no hay un perfecto acuerdo y unión entre todos los industriales y obreros de la República, todo lo que se pretenda hacer fuera de esto es perder el tiempo y agravar más la situación de cada uno.

De todas partes hemos recibido adhesiones a este movimiento de salvación que hemos emprendido y no hay un solo industrial que no esté de acuerdo en que por este medio se podrían obtener beneficios que de ningún otro modo podríamos alcanzar, también hemos tenido el gusto de oirlo de algunos obreros con quienes se han cambiado ideas a este respecto.

Sin ninguna fórmula de retórica vamos al grano.

¿Para quién trabaja hoy día el industrial?, para el importador y para el dueño de casa y, (dicho sea de paso, para algunos señores clientes que creen que el industrial no tiene compromisos que cumplir y por eso no se preocupan de cancelar sus cuentas). ¿Se han dado cuenta los industriales a cuanto asciende el capital con que cuentan las casas que operan con las sastrerías de la República?, no andaríamos muy distantes si dijéramos que es alrededor de $ 35,000,000, entonces si este capital sólo produce interés por intermedio de las sastrerías ¿por qué razón hemos de dejar que se nos arrebaten esos intereses que hoy nos hacen falta para mejorar tanto nuestra situación como la de nuestros obreros y para abaratar nuestra producción con lo cual habría una mayor demanda?, de este hecho es del que queremos que se penetren todos nuestros colegas y así podrán darle el alcance que tendrá una Gran Cooperativa entre todos los industriales del ramo que es comprador obligado; es más, nosotros tenemos la convicción de que aquel industrial que una vez formada la Cooperativa quiera restarse a este movimiento su vida será tan lánguida que tendrá que desaparecer. Ya hemos experimentado los perjuicios que se nos ha acarreado por medio del sistema de hechuras y si no oponemos alguna resistencia a este mal los perjuicios serán cada vez mayores y, no se crea que será sólo para nosotros sino que también para nuestros obreros por que el día que sólo tengamos que dedicarnos a hechuras los precios de las obras forzoso será rebajarlos pues, ya se sabe que este trabajo reporta poco beneficio, y si no, ¿por qué los importadores no nos envían ya las muestras a los industriales como lo hacían en otro tiempo? porque los beneficios sobre la venta del género directamente al público da ganancias muy distintas sin importarles el que con ese sistema están aniquilando a los que han sido su instrumento para labrar la situación de que hoy gozan.

¿Qué les parecería a los señores industriales el día en que al hacer las compras de todos aquellos artículos que necesitan para su industria obtuvieran un descuento de no menos de un treinta por ciento en ellos?, ¿hay algún industrial que en el curso del año no compre por lo menos treinta o cuarenta mil pesos en mercadería?, pues tómese la molestia de hacer la operación y verá cuál sería su beneficio por ese solo capítulo y así puede comprender si debemos ir a la Cooperativa o continuar por el camino que hoy seguimos en que, mientras el industrial pasa decenas de años detrás de su mesón vegetando, los importadores que sólo pueden valorizar su mercadería mediante el esfuerzo de industriales y obreros acumulan grandes fortunas en poco tiempo. El industrial ha querido siempre, por un egoísmo mal entendido, resolver las dificultades de su industria entre las cuatro murallas de su negocio y esa es la causa de que los beneficios de esta industria, que en otros tiempos era floreciente, hoy se encuentren en manos extrañas.

En la junta general que se celebrará muy pronto demostraremos a los señores industriales cuál será la diferencia entre los precios de costo de un terno comprando sus artículos por intermedio de la Cooperativa, y los actuales. En nuestras manos está el mejorar nuestra situación, si no la aprovechamos justos serán nuestros sufrimientos.

LA COMISION DE PRENSA.

VALPARAISO (DE NUESTROS CORRESPONSALES)

LA JUNTA DEL CAMINO PLANO SESIONO AYER

En la mañana de ayer celebró sesión la Junta del Camino Plano, bajo la presidencia del Intendente de la provincia, don Salustio Valdés.

En esta sesión, se trató principalmente de la contratación del empréstito que autorizó el Gobierno por un decreto-ley de fecha última. Se acordó contratar desde ahora, con el Banco Edwards, un empréstito por 600,000 pesos, que servirán para dar cumplimiento a los compromisos más urgentes.

EXISTIRIA UNA RECLAMACION DIPLOMATICA

En los círculos oficiales se comenta el hecho de que debido a la falta de pago a los tenedores norteamericanos, de bonos, de los anteriores empréstitos contratados por la Junta del Camino Plano, ha dado origen a conversaciones entre el Ministro de Estados Unidos y el Ministro del Interior.

Estas conversaciones tendrían cierta base lógica, ya que los compromisos de los anteriores empréstitos tenían que ser cumplidos el 1.o de Enero próximo pasado.

EL CUMPLIMIENTO DEL ESTADO DE SITIO EN VALPARAISO

EL COMANDANTE GENERAL DE ARMAS DICTA UNA ORDEN DE LA PLAZA EN ESTE SENTIDO

A fin de dar cumplimiento a la disposición gubernativa que declara en estado de sitio a la provincia de Valparaíso, el Comandante General de Armas de esta ciudad dictó a las 6 de la tarde ayer la siguiente

ORDEN DE LA PLAZA

"A fin de dar cumplimiento al Decreto-Ley, de fecha de ayer que declara el estado de sitio y en uso de las facultades que el citado Decreto-Ley me confiere, decreto:

1.o Mientras se mantenga el estado de sitio las reuniones públicas que se efectúen en el territorio de la provincia de Valparaíso, solo podrán llevarse a cabo en locales cerrados, debiendo disolverse las manifestaciones, en los mismos lugares. Quedan, por consiguiente, prohibidos los desfiles por las calles.

Ninguna manifestación de esta clase podrá verificarse sin haber sido previamente autorizada por la respectiva Comandancia de Armas, con 24 horas de anticipación.

Quedan prohibidas las aglomeraciones y el uso de tarros, pitos y demás instrumentos destinados a causar ruidos.

2.o Queda prohibido igualmente, la venta de toda clase de armas y municiones sin expresa autorización en cada caso de la comandancia de Armas que corresponda.

3.o Prohíbese cargar armas, quedando suspendidos los permisos concedidos con anterioridad a la presente orden.

4.o Del estricto cumplimiento de estas disposiciones queda encargada la policía, la que dará cuenta de las infracciones sin perjuicio de proceder a la inmediata clausura de los establecimientos que la infrinjan.

(Firmado). — **L. Langlois**, Comandante General de Armas".

JEFE DE SERVICIO

El jefe de las fuerzas dictó a su vez la orden del día correspnodiente, designando jefe del servicio para hoy día al capitán don Temístocles Rojas.

LA ACTUACION DEL ALMIRANTE VALDES COMO DIRECTOR GENERAL DE LA ARMADA

EL DISTINGUIDO MARINO AGRADECE AL GOBIERNO LA CONCEUTUOSA NOTA EN QUE ESTE LE AGRADECE LOS SERVICIOS PRESTADOS A NUESTRA MARINA DE GUERRA

Al hacer entrega de su puesto de Director General de la Armada el vicealmirante don Salustio Valdés recibió del Ministro de Marina, don Braudio Bahamondes una nota en que, a nombre del Gobierno, le agradece los servicios prestados al país durante el tiempo que sirvió en nuestra Marina de Guerra.

El vicealmirante señor Valdés ha contestado agradeciendo el análisis que de sus servicios ha hecho el Gobierno, en la nota que a continuación transcribimos:

"Valparaíso, Marzo de 1925.— Señor Ministro: Tengo el honor de acusar recibo del oficio y de la transcripción del decreto Supremo, por el cual se me concede el retiro del servicio activo de la Armada.

El Supremo Gobierno por el digno intermedio de U.S. y U.S. en su carácter de Ministro de Marina ha tenido a bien expresarme sus agradecimiento por los servicios que he prestado a la Marina, donde me ha cabido la honra de alcanzar el más alto grado del escalafón, en una no interrumpida carrera de cuarenta años.

Especial mención hace U.S. de mis servicios en el alto cargo que he desempeñado en las postrimerías de mi carrera, y U.S. añade: 'En el corto tiempo que U.S. ha permanecido al frente de la Dirección General de la Armada, ha sabido mantener con singular acierto la tradición de patriotismo y de rectitud de tan alto cargo".

Es satisfactorio para mí espíritu de ciudadano y halagador para mi conciencia profesional, haber llegado al fin de mi carrera con la tranquilidad del deber cumplido.

Por lo que toca a mí actuación en el puesto de director general de la Armada, que he debido desempeñar en momentos de profunda y temerosa crisos para el país, considero deber la lealtad expresar a U.S. que no me corresponde a mí toda glaria de los aciertos que U.S. tan generosamente me atribuye.

Débese en su mayor parte esos aciertos a la colaboración de los jefes y oficiales de la Armada, que prestan en esta repartición el concurso de su inteligencia, de su estudio y de su amor nunca desmentido a la Marina.

En nuestra Armada se conserva un claro espíritu de patriotismo, jamás empeñado, de unión, de disciplina y de religioso acatamiento de las gloriosas tradiciones navales; y ello hace, naturalmente, que en la resolución de todos aquellos problemas de interés nacional en que es preciso la intervención de las instituciones armadas, no exista en la Marina más que un solo patriótico e ilustrado criterio.

Y de ahí, también, el buen éxito con que es posible desempeñarse, aun sin mayores compromisos del propio esfuerzo, en el organismo directivo de nuestra querida institución.

Ruego a U.S. expresar al Supremo Gobierno el agradecimiento de mi parte por las conceptuosas frases con que me distingue, comprometiéndome a la vez las seguridades de que, aunque ya retirado de la Armada, siempre estaré dispuesto a cooperar con ella y en ella en bien de la patria.

Dios guarde a U.S. — **Salustio Valdés**".

Una presentación de los encargados de la Línea Aérea de la 1.a Zona

Se nos pide la publicación de lo siguiente:

Al señor Carlos Bown, Instructor de líneas aéreas, para que por orden regular se sirva hacerla llegar al señor Administrador de la Zona de los FF. CC. del Estado.

Señor don Ismael Vargas Salcedo. —Bellavista.

Muy señor nuestro:

Los suscritos encargados de la mantención de la Línea Aérea de la I Zona, a Ud respetuosamente exponemos:

1.o Que el trabajo que desempeña todo el personal de esta repartición es enormemente peligroso qa que en él nuestras vidas están continuamente expuestas:

a) A la influencia de factores difíciles de preveer;

b) A errores insignificantes de nosotros mismos;

c) A errores del personal ajeno a Líneas Aéreas, como por ejemplo, los operadores de sub-estaciones, los telegrafistas, etc.

2.o Que la ley de accidentes del trabajo, resulta de insignificante protección si atendemos a las muchas probalidades de desgracia.

3.o Que para garantizar la subsistencia de los seres, que dependen de nosotros, estimamos de alta justicia que la Empresa se preocupe de colocarnos en cualquier forma un seguro de vida:

a) De valor mínimum de $ 10,000 (Diez mil pesos).

b) Pagado sin afectar a nuestros sueldos.

4.o Que el seguro de vida que solicitamos, no significa ningún gasto efectivo para la Empresa, ya que las compañías aseguradoras devuelven el capital depositado cumplido cierto plazo.

Esperando con que su alto criterio acogerá esta solicitud, con la paternidad que merece, nos es grato aprovechar la oportunidad para suscribirnos a sus órdenes como su más Attos. y S. S—**Ambrosio—Hoffman. — Del Valle. — Rocuant. — Ramírez — Ramsay. — Hernández.**

INFORMACIONES DEL INTERIOR

El Almirante Langlois revista el crucero "Blanco Encalada"

EN LA MAÑANA DE HOY, EL DIRECTOR DE LA ARMADA SE TRASLADA A SANTIAGO

Minutos antes de las 11.30 de la mañana de ayer se embarcaba en la falúa de la Dirección General de la Armada, el nuevo jefe de la Marina de Guerra, vice-almirante don Luis Langlois, acompañado del ayudante de esa repartición, teniente 1.o señor Marín.

El Director General se dirigió a bordo del crucero "Blanco Encalada", en que harán próximamente su viaje de instrucción los guardiamarinas y aspirantes a ingenieros egresados el año 1924 de las escuelas Naval y de Ingenieros de la Armada.

A bordo el almirante fué recibido por el comandante del crucero, capitán de navío don José M. Montalva, y oficialidad, y en compañía de ellos revistó la nave y tripulación.

Objeto de una revista especial fueron los guardiamarinas y aspirantes a ingenieros.

UN VIAJE A LA CAPITAL

Por el expreso de la mañana de hoy se dirigirá a la capital el Director General, acompañado del comondante del "Blanco Encalada", para tratar sobre diversos asuntos que dicen relación con el viaje de instrucción que se emprenderá, apenas la Dirección General dé la orden de zarpe.

Con motivo de ausentarse de su puesto el almirante Langlois, lo reemplazará el comandante en jefe de la escuadra, contralmirante Soffia.

El cambio de jefe de la Escuadra se efectuará mañana

EN SEGUIDA, EL ALMIRANTE SOFFIA SE HARA CARGO DE LA ESCUELA NAVAL

Como lo hemos venido anunciando mañana se efectuará la ceremonia de la trasmisión del mando de la Escuadra activa.

A las 10 de la mañana se dirigirá a bordo del acorazado "Almirante Latorre" el nuevo Comandante en jefe, contralmirante don Arturo Swet acompañado del Director del Personal, capitán de navío don Braulio Wilson, quien dará a conocer el decreto gubernativo por el que se designa nuevo jefe de la Escuadra Activa de la República.

Acto seguido se hará la presentación del nuevo comandante a los oficiales y tripulaciones de la nave almirante, procediéndose a arriar la insignia del almirante Soffia con las solemnidades de costumbre para reemplazarla por la del contraalmirante Swet, la que será saludada por el buque de la División de Caza torpederos.

Pasado mañana, el almirante Soffia se hará cargo de su puesto de Director de la Escuela Naval, a fin de preparar la iniciación de las labores de este plantel de educación nacional.

Se declara un gran incendio en el fundo de Laguna Verde

A las ocho de la noche se nos comunicó ayer desde Laguna Verde que momentos antes había estallado un gran incendio en los montes del fundo del mismo nombre.

El fuego, cuyo origen se ignora ha tomado en la hora citada tal incremento, que arden más de veinte cuadras de monte, poniendo en peligro grandes sembrados de avena.

El viento Sur que corre con inusitada violencia hace que el fuego vaya propagándose en forma avasalladora en dirección al Norte, siendo muy probable que el fuego llegue hasta las quintas de la parte alta del puerto.

El espectáculo del incendio es imponente, pues las llamas cubren cuadras de cuadras, dan tan gran resplandor que todo el mar se ven encendido.

Los inquilinos del fundo han iniciado los trabajos del caso para cortar el incendio antes que produzca lamentables perjuicios en los sembrados.

E. fundo de Laguna Verde, víctima de este incendio, es propiedad de la Municipalidad de Valparaíso.

La huelga de los jornaleros de la Aduana

FRACASA EL ARREGLO PROPUESTO POR EL GOBERNADOR MARITIMO

Anteayer el Gobernador Marítimo capitán de fragata don Luis Alvarez Jaramillo, había propuesto una fórmula de arreglo ante las dificultades que se presentan en el movimiento huelguista de los jornaleros de la aduana.

El señor Alvarez propuso a los obreros la vuelta al trabajo y la constitución de un tribunal arbitral que estudiaría y resolvería las dificultades.

El temperamento propuesto por el gobernador marítimo quedó en suspenso pues los representantes del gremio quedaron de contestar en definitiva después de haber oído a sus representados en la asamblea general que se efectuaría ayer en la mañana.

En esta asamblea los obreros acordaron por unanimidad no aceptar el arreglo propuesto por el capitán Alvarez y mantener la actitud actual hasta que el Gobierno no dicte el decreto que establece la vuelta de la movilización de la aduana a la alcaidía de la misma repartición.

TARAPACA

Manifestación entre suboficiales y tropa del crucero "Chacabuco" y Guarnición Militar

(De nuestro Corresponsal, por Telégrafo)

IQUIQUE 3. — Los sub-oficiales y marinería del Crucero "Chacabuco" ofrecieron un almuerzo en el Restaurant Cattel, a los suboficiales y delegación de la tropa de esta guarnición militar.

Durante esta manifestación se pronunciaron entusiastas brindis de confraternidad.

ANTOFAGASTA

Ante las peticiones de sus operarios una fábrica cierra sus puertas hasta que fije el valor de la moneda

(De nuestro corresponsal, por telégrafo)

ANTOFAGASTA, 3. — La Fábrica Orchard no aceptó la petición de aumento de salarios para sus operarios, cerrando sus puertas.

El propietario, señor Orchard, ha dispuesto que no se abran las puertas de su establecimiento, hasta que no se fije el valor de la moneda.

En Antofagasta reina completa tranquilidad

(De nuestro corresponsal, por telégrafo)

ANTOFAGASTA, 3.—Reina completa tranquilidad en esta ciudad, pues todas las actividades se desarrollan sin interrupción.

Una oficina salitrera que paralizará sus labores

(De nuestro corresponsal, por telégrafo)

ANTOFAGASTA, 3. — En breve paralizará sus labores la oficina salitrera "José Santos Ossa".

Se celebra un comicio en Calama para pedir la creación del departamento de Loa

(De nuestro Corresponsal, por Telégrafo)

CALAMA 3. — Esta noche se reunió el Comité Pro-Departamento del Loa, acordando la celebración de un nuevo comicio público, para cuando el Intendente de la provincia, Almirante Acevedo, visite este pueblo, lo que se hará en el curso de la próxima semana.

SANTIAGO

Ayer se verificó la Fiesta de los Niños Pobres en Cartagena, Llolleo y San Antonio

(De nuestro corresponsal, por telégrafo)

SAN ANTONIO, 3.— En la tarde de hoy se verificó con todo brillo la fiesta dedicada a los niños pobres.

Los niños de Cartagena, San Antonio y Llolleo, ocupando varios automóviles, se dirigieron a la Hacienda San Juan, en donde se les sirvió onces.

Con ocasión de esta fiesta, las tres poblaciones se encuentran de gala y embanderadas.

CONCEPCION

La Superioridad Naval denado la suspensión dos los permisos al de la Armada

TALCAHUANO, 3. —
del del día del Aposta
de fecha de ayer, se ha
conocimiento del personal
mada, oficiales, suboficia
pleados civiles, la recien
cón de la Dirección Gener
dena suspender los perm
cencias que han sido conc
timamente y que deben se
todos los que estén hacien
ella, salvo caso de enfer

Ha quedado solucion huelga d ela Fábrica ños Bío-Bío

CONCEPCION, 3. —
acertada mediación del
de la provincia, coronel
nuel F. Véliz, en la tard
quedó solucionada la hue
ros de la Fábrica de Pa
de esta ciudad, que se
ello hace algunos días
cuencia de ciertas petic
ladas por el personal d
miento, a las cuales no
miento, a las cuales no
cedido la superioridad.

Telegráficamente se
arreglo a los organismos
Coronel, donde debían
anoche algunas manifest
protesta.

La opinión pública d huano condena la ac los organizadores del complot

(De nuestro Corresponsal, grafo)

TALCAHUANO 3. — L
pública general y especial
elementos asalariados cond
gicamente la actitud de lo
nos mezclados en el com
nado a producir sangrient
nos en el país.

Se prepara con tal moti
lización de diversas mani
de adhesión al Gobierno, al
pedirá extienda sus inves
severas, aplicando las san
caso a los que resulten c
dos, en la Superioridad del
ro Naval, que ha resuelto
acceso de todas las person
la Quiriquina.

Un incendio en Talc consumió tres ca

(De nuestro corresponsal, grafo)

TALCAHUANO, 3.— A
la mañana de anoche, se
un incendio en la calle G
ro, quemándose tres casa

Hay seguros compromet
un valor de $ 70,000.

VALDIVIA

La Sociedad Emplead Valdivia celebró ayer aniversario

(De nuestro corresponsal, grafo)

VALDIVIA, 3.— Don L
2.o Ruddloff, festejó anoc
casa-habitación, con una c
ex-diputado por esta A
señor Yávar, que regres
Santiago.

—La Sociedad de Empl
Comercio, conmemora hoy
aniversario de fundación.

—Contrajeron matrimoni
ta ciudad, el señor Benj
con la señorita América

Un estudiante salvó de las aguas del río V

(De nuestro corresponsal, grafo)

VALDIVIA 3.— Anoche,
cunstancias que pasaba po
lecón fiscal, cayó al río un
corta edad, el que fué salv
el estudiante don Rubén S
nique.

Esta acción generosa d
estudiante, mereció feli
unánimes de las damas y c
que la presenciaron.

En Valdivia reina co tranquilidad

VALDIVIA 3. — Reina
tranquilidad en esta ciudad.

La prensa aconseja al
prudencia y energía, para
completamente la situación,
niendo el orden público por
das las cosas.

GRACE LINE

LA LINEA DE VAPORES CON ITINERARIO FIJO

Servicio quincenal de los lujosos vapores "SANTA", entre la costa del Pacífico y New York.

Servicio rápido de pasajeros y carga para Antofagasta, Iquique, Arica, Mollendo, Callao, Salaverry, Talara, Balboa, Cristóbal y

NEW YORK

SERVICIO DE CANTINA. — COCINA INMEJORABLE.

"SANTA LUISA"

saldrá de VALPARAISO el MIERCOLES 18 de MARZO, a la 1 P. M.

PROXIMAS SALIDAS

"SANTA TERESA" ... ... ABRIL 1.º a la 1 P. M.
"SANTA ANA" ... ... ABRIL 15 a la 1 P. M.
"SANTA ELISA" ... ... ABRIL 29 a la 1 P. M.

AGENTES GENERALES DE LA CUNARD LINE

GRACE y Cía. (CHILE) S. A.
HUERFANOS 1087. — SANTIAGO.

Compañía Transatlántica Española

SERVICIO PLATA-MEDITERRANEO

El rápido y lujoso vapor-correo

"REINA VICTORIA EUGENIA"

saldrá de BUENOS AIRES para ESPAÑA, el 2 de Abril próximo, con escalas en: Montevideo, Río de Janeiro, Tenerife (Canarias), Cádiz y Barcelona.

SERVICIO SUD-PACIFICO A ESPAÑA

El magnífico vapor-correo

"MANUEL ARNUS"

saldrá de VALPARAISO para ESPAÑA, el Domingo 8 de Marzo, en la noche, con escalas en: Antofagasta, Iquique, Arica, Mollendo, Callao, Guayaquil, Colón, Pto. Colombia, Curacao, Pto. Cabello, La Guaira, San Juan de Pto. Rico, Las Palmas (Canarias), Cádiz y Barcelona.

Se expiden pasajes para todos los puertos de escala, incluso ANTOFAGASTA, IQUIQUE y ARICA, y para los puertos del Norte de España: Vigo, Coruña, Gijón, Santander y Bilbao, con trasbordo en Cádiz.

También recibirá carga a tipos de flete convenientes.

Esmerada atención y excelente alojamiento y trato a los pasajeros de 1.a, 2.a y 3.a clases.

Para informaciones sobre fletes y pasajes, y reserva de camarotes, dirigirse a los Agentes:

MARTINES, VELASCO Y CIA.
Cochrane 653.— Casilla 108-V.
VALPARAISO

LUEJE, NIETO Y CIA.
Agustinas 889.— Casilla 3954
SANTIAGO

M-7

P. S. N. C.

VAPORES PARA EUROPA

Oroya. . . . 7 Marzo
Oriana . . . 21 Marzo
Orcoma. . . 4 de Abril
1 P. M. Para Antofagasta, Mejillones, Iquique, Arica, Mollendo, Callao, Balboa, Cristóbal, Habana, Coruña, Santander, La Rochelle, Pallice y Liverpool.

Por estos vapores se expenden boletos de 3.a clase para Europa y puertos de la Costa, a precios convenientes.

VAPORES PARA NUEVA YORK

Essequibo . . 25 Marzo
Ebro . . . . . 22 Abril
Essequibo . . 20 Mayo
1 P. M. Para Antofagasta, Iquique, Arica, Mollendo, Callao, Salaberry, Paita, Balboa, Cristóbal, Habana y Nueva York.

The Pacific Steam Navigation Company

SANTIAGO — VALPARAISO
AGUSTINAS 1017—CASILLA 536—CALLE BLANCO.CASILLA 24.V

Sub-Agentes en Santiago

TRANSPORTES UNIDOS
ESTADO ESQUINA DELICIAS

EXPRESO VILLALONGA
AGUSTINAS 840

Cía. Sud Americana de Vapores

SERVICIO MENSUAL A NEW YORK, CON ITINERARIO FIJO, EN 16 DIAS. SALIDAS EN SABADOS, A LA 1 EN PUNTO.

"ACONCAGUA" 14 de Marzo | "TENO" 11 de Abril

Con escala en Antofagasta, Iquique, Arica, Callao, Payta y Cristóbal.

SERVICIO QUINCENAL A GUAYAQUIL (ECUADOR). SALIDAS EN VIERNES, A LAS 4 P. M.

"PALENA" 6 de Marzo | "IMPERIAL" 20 de Marzo

Con escala en Coquimbo, Antofagasta, Gatico, Tocopilla, Iquique, Caleta Buena, Arica, Ilo, Mollendo, Chala, Pisco, Tambo de Mora, Callao, Salaverry, Pacasmayo, Eten, Pimentel y Payta.

SERVICIO QUINCENAL A PIMENTEL (PERU). SALIDAS EN VIERNES, A LAS 4 P. M.

"CACHAPOAL" 13 de Marzo | "MAPOCHO" 27 de Marzo

Con escala en Coquimbo, Huasco, Caldera, Chañaral, Taltal, Antofagasta, Iquique, Pisagua, Arica, Ilo, Mollendo, Chala, Lomas, Pisco, Cerro Azul, Callao, Huacho, Supe, Huarmey, Casma, Samanco, Chimbote, Salaverry, Pacasmayo y Eten.

WESSEL, DUVAL y Cía.
HUERFANOS ESQUINA MORANDE, AGENTES.

COMPAÑIA TRANSPORTES UNIDOS
ESTADO ESQUINA DELICIAS, SUB-AGENTES

Sociedad Anónima Ganadera y Comercial

Menéndez-Behety

Vapor rápido a Punta Arenas

El vapor nacional de pasajeros y carga

"APOLO"

Capitán J. E. JENSEN

Saldrá aproximadamente

EL VIERNES 13 DE MARZO

para SAN ANTONIO, TALCAHUANO, TOME, CORONEL, CORRAL (VALDIVIA), PUERTO MONTT, CASTRO Y PUNTA ARENAS.

Recibe carga en lanchas particulares y de la Compañía, firmando recibo en tierra.

PASAJEROS.—El vapor dispone de espléndidas comodidades para pasajeros en 1.a y 3.a clases. Acepta pasajeros a los puertos indicados a precios módicos.

Por fletes y demás pormenores, verse en:

SANTIAGO
Alberto Goldenberg
CALLE NUEVA YORK 17
TELEFONO 2507

VALPARAISO
Vorwerk y Cía
PRAT 178, EDIFICIO SCHWAGER — TEL. ING. 2021

Vapor Rápido al Norte

El magnífico vapor de pasajeros

"PERU"

(5,000 toneladas, Capitán Desolme)

saldrá para COQUIMBO, HUASCO, CHAÑARAL, TALTAL, ANTOFAGASTA, MEJILLONES, TOCOPILLA, IQUIQUE, CALETA BUENA y ARICA.

EL VIERNES 6 DE MARZO A LAS 7 P. M.

Este vapor tiene espléndidas comodidades para pasajeros de cámara. Camarotes con literas anchas y departamentos especiales para familias. Cocina de primer orden.

Por fletes, pasajes y demás pormenores: verse con

RODRIGO DONOSO G.
Galería Alessandri 237. — Santiago.

Cía. TRANSPORTES UNIDOS
Alameda esquina Estado. — Santiago.

En VALPARAISO: González, Soffia y Cía.,
BLANCO N.º 903

M-5

COMPAÑIA SUD-AME CANA DE VAPORE

Se reciben propuestas
el suministro, por un
contar desde el 1.o de
próximo, de los siguiente
tículos:

Aves y huevos.
Carne fresca de
tocino, salchichas, sal
nes, etc.
Jamones y lenguas
Lenguas frescas,
sesos, etc.
Harina Flor, de prim
Papas amarillas.
Verduras y frutas.

También se reciben
puestas para la compra
los cueros salados de los
males que se benefic
bordo.

Las propuestas serán
tas el Lunes 16 de Mar
las 2 P. M., no compr
tiéndose la Compañía a
tar la más bajas, pu
rechazarlas todas si
conviniere.

Oficina de la Compañ
BLANCO 895

Valparaíso, 28 de Fe
de 1925.

CALZADO PARA COLEGIALES

DE LAS CLASES MAS DURABLES Y A LOS PRECIOS MAS ECONOMICOS, EL MAS EXTENSO SURTIDO ENCONTRARA USTED EN LA GRAN FABRICA Y DEPOSITO

3089 Delicias 3091 LA REPUBLICA 3089 Delicias 309

¡IMPONGASE DE ALGUNOS PRECIOS!

Botines negros de box calf de 1.ª

Núms. 26 al 30, par . . .	$ 14.00
Núms. 31 al 34, par . . .	16.50
Núms. 35 al 38, par . . .	18.50

Botines de color oscuro, clase muy firme

Núms. 34 y 35, par	$ 17.00
Núms. 36 al 38, par	18.00

Botines negros, en box calf de 1.ª con doble suela

Núms. 30 al 33, par . . .	$ 17.50
Núms. 34 y 35, par . . .	19.00
Núms. 36 al 38, par . . .	20.00

O QUE VA A QUEDAR

por LEONIDAS IRARRAZAVAL BARROS

Presidente del Centro Liberal Doctrinario

er conversaba con mi amigo Jorge Ava- leader de la juventud conservadora y xplicaba con su fogocidad habitual las taciones del movimiento de renovación crática que se ha iniciado en el viejo do de los pelucones.

oyaremos al Presidente Alessandri, me en su obra de hacer política nacional, mos que haya tregua doctrinaria para acción de la enseñanza religiosa, pero amos desde luego la separación de la a del Estado sobre bases de equidad. helamos un Gobierno que se preocupe de todo de reconstruir las finanzas de país que lo han empobrecido sus pro- gobernantes; lucharemos porque se re- a la cuestión social por leyes de efec- mejoramiento para las clases proleta- Y me agregaba: Tengo la certeza de el Partido Conservador mucho va a con estas leyes: la verdadera fuerza partido está en la clase media y en breros, gente que nada va a perder con política que tienda a nivelar las di- cias de fortunas; el grupito de dirigen onservadores santiaguinos no es el par- conservador.

mientras mi amigo se extendía en el rollo de estas ideas que han encontrado o ambiente en la asamblea conserva- yo pensaba que tal vez lo único de cho que va a quedar de estos movi- os militares es el espíritu de renova- de los partidos políticos que se inicia s centros de juventud al calor de los s sustentados con absoluta prescin- a de los intereses personales.

ordaba que, cuando terminó sus la- el comité pro-regreso Alessandri que imos con Oscar Schnake en pleno régi- de Altamirano y de Unión Patriótica expusimos que nuestra labor no estaría concluída si no obteníamos que el Gobierno del Presidente Alessandri, apoyado por la juventud de los partidos de ideas demo- cráticas realizara esa obra de reconstrucción económica, de progreso social, con pres- cindencia de bandería personales y de po- líticos corrompidos esa misma obra de que me hablaba Jorge Avalos, leader de la ju- ventud conservadora.

La convención de la izquierda que se ce- lebrará dentro de poco lleva en su programa parecidos propósitos, y si Avalos, Cariola y los otros hubiesen asistido a las reuniones de los centros políticos radical, liberal y demócrata, habrían visto que una juventud idealista y sana trabaja desde hace tiempo por dar nuevos rumbos a sus partidos, alejar de ellos a sus malos elementos y orientar su acción sobre nuevos principios cuyo cumplimiento no entregaremos por cierto a los mismos que despestigiaron el concepto de la política.

Estoy seguro que la juventud de los partidos doctrinarios ha de recibir con profunda simpatía la acción de la juventud conservadora.

Debemos tener fe, si no en el éxito por lo menos en la sinceridad de sus propósitos.

Puede ser que ese mismo espíritu democrático que constituye la razón de vida del liberalismo haya podido filtrarse también por entre las murallas del Club Conservador y haya tenido la suficiente fuerza para despertar a una generación de jóvenes idealistas, entusiastas y luchadores que hasta ahora habían servido ciegamente a los añejos y mezquinos intereses de sus dirigentes.

L. I. B.

ASAMBLEA LIBERAL UNIONISTA SESIONA HOY

REUNIRAN EN ELLA LA JUVENTUD DE TODOS LOS PARTIDOS DE LA UNION NACIONAL

ecialmente llamado concurrirá a explicar su actitud don Conrado Ríos Gallardo

ta noche se reunirá extraordi- amente, en el local del Club Partido Liberal, la juventud de s los partidos que componen nión Nacional.

ha citado a esta asamblea escuchar las explicaciones que su actitud dará don Conrado Gallardo, quien por acuerdo a Asamblea Liberal, en una ión celebrada por la juventud odos los partidos, ha sido es- lmente citado.

En los círculos de la juventud unionista se estimaba que este era el principio de un gran debate y que puede tener gran importancia para el porvenir de esta combinación política. Tomarán parte en él los miembros más destacados de la juventud. Según se nos ha informado la entrada será libre.

La sesión comenzará a las 9 P. M., en punto y deberá terminar antes de las 12 de la noche.

HONOR DEL PRESIDENTE ALESSANDRI

recibido en la Cancillería el ente telegrama, en el día de de nuestro Embajador en el il:

eina extraordinario entusias- para recepción Presidente sandri. Concejo Municipal, iación de la Prensa, Asocia- Comercial, Sociedades de leados de Comercio, de boys s, Federación General de Chaufferes y varias sociedades operarias han acordado rendirle entusiasta homenaje. Senado y Cámara de Diputados designarán comisiones para saludarlo. Alumnos escuelas cantarán himno chileno momento Presidente baje a tierra y boys scouts de Nielleroy irán recibirlo entrada bahía. Comercio embarderarán fachadas edificios.—**Cruchaga**".

QUE DICEN LOS MEDICOS:

rtifico que he usado ampliamen- Lactomagnesia 18, y puedo urar que da excelentes resul- en las pirosis y toda clase cideces al estómago.

(Firmado).— **Dr. P. R. O.**

Santiago

mo laxativo en los niños y aún s adultos, obra siempre en for- uave y segura la Lactomagne- 8; por tal motivo siempre pres- su uso en los intestinales.

(Firmado).— **Dr. L. P. W.**

DHESION AL GOBIERNO

s elementos liberales, demó- s y radicales del Departamento aipo han enviado la siguiente ión al Gobierno:

cma. Junta de Gobierno:

partidos liberal, Demócrata y al, del departamento de Maipo, dos en asamblea amplia, acor- :

Protestar enérgicamente de actividades de los elementos ionarios tendientes a pertur- l orden establecido;

Aplaudir las medidas adopta- or el Supremo Gobierno contra s elementos;

Pedir a la Excma. Junta de rno que en otros casos seme- obre con igual o mayor se- ad;

Presentar al Supremo Gobier- más leal y entusiasta adhe- y

Como demostración evidente resolución en este sentido, or- r la Guardia Republicana, pa- epararse espiritual y material- , a fin de hacer efectiva esta ión.

petuosamente saludan a la a. Junta. — (Firmados). — **Leiva**, Presidente Liberal.— **enegas**, Presidente Demócrata. **erto Barrera**, Presidente Radi-

PARTIDO DEMOCRATA

NTRO GUERRILLEROS DE DEMOCRACIA "FRANCISCO RA". — Es elegido por gran ría de votos, el señor. Ber. Quiroga. S., presidente de Centro. — El Domingo pasa- efectuó la elección de Direc- de este Centro, el que regirá destinos de la institución du- el presente año.

un entusiasmo inusitado se desarrolló la elección dentro del más perfecto orden.

La votación dió el siguiente resultado.

Para presidente, por don Bernardo Quiroga S., 41 votos y por don Arturo Salvo, 17 votos.

Para vice-presidente, por don Fidel Rojas 38 votos y por don Pedro Salinas, 17 votos.

Para tesorero, por don José Domingo Alliste, 56 votos.

Para secretarios, por don Saturio Eyzaguirre 61 votos, por don Alberto Espinoza 36 votos y por don Arturo Salvo 16 votos.

Para directores, salieron elegidos los siguientes señores: José D. López, Máximo Meza, José M. Navarro, José M. Salinas, Abelardo Daza, José Figueroa, Julio Silva Reyes, Rafael Donoso, Germán Tuyá Las Heras y Eliseo Gutiérrez.

Inmediatamente después de practicado el escrutinio, el presidente del Centro señor Saturio Eyzaguirre procedió a proclamar como presidente al señor Bernardo Quiroga S., vice-presidente al señor Fidel Rojas, tesorero al señor José D. Alliste, secretarios a los señores Alberto Espinoza y Saturio Eyzaguirre, y como directores a los señores arriba nombrados.

Esta proclamación se efectuó en medio de grandes aplausos para el Directorio recién elegido.

ASAMBLEA SOLEMNE DE RECEPCION DEL NUEVO DIRECTORIO

El próximo Domingo 8 del presente mes a las 4 1|2 P. M., se efectuará la recepción del nuevo Directorio durante la cual el presidente saliente señor Saturio Eyzaguirre, leerá la memoria correspondiente a su período. A continuación de esta asamblea se efectuará un banquete habiéndose fijado el valor de la tarjeta en la suma de $ 8, las que están a disposición de los interesados en el local del Centro, Maestranza 226.

CLUB DEMOCRATA BARRIO ESTACION.—(Versión oficial).— El Viernes último celebró sesión en su local de costumbre, San Alfonso N.o 7, esta conocida institución política. Asistió una numerosa concurrencia dado lo interesante de la tabla, ya que en ella se hallaba la renovación de su mesa directiva, habiendo gran interés por conocer a los nuevos hombres que habrán de dirigir esta importante colectividad.

Efectuada la votación resultó elegida por unanimidad la siguiente mesa directiva:

Presidente honorario, señor Eleuterio Gómez; presidente efectivo, señor Carlos Molina; vicepresidente, señor José Valenzuela; Tesorero, señor Julio Torrealba; secretarios, señores Roberto Sontag, Amador Díaz Reinoso y Julio Petersen; directores, señores Moisés Montenegro y Samuel Arenas.

Al hacerse cargo de su puesto usó de la palabra el nuevo presidente señor Carlos Molina, quien en elocuentes palabras agradeció la confianza que depositaban en él sus correligionarios y esbozó a grandes rasgos su programa de trabajo, siendo muy felicitado y aplaudido.

A continuación hicieron uso de la palabra los señores Luis E. Rojas, Nicasio Retamales, Moisés Montenegro y Pedro N. Pinto, quienes se felicitaron por la elección del nuevo presidente ofrecido a la nueva mesa directiva su más ardiente y entusiasta apoyo.

Como primera medida se acordó por unanimidad designar al señor Artemio Gutiérrez, para que lleve el saludo oficial de esta institución al Presidente de la República señor Arturo Alessandri P. a su llegada a Buenos Aires.

En seguida se acordó citar para el Jueves 5 de Marzo a fin de nombrar las diferentes comisiones que colaborarán a las tareas del nuevo directorio.

CENTRO DEMOCRATA DE SANTIAGO. —Presidido por el señor Humberto Mesa y con asistencia de los secretarios señores Dahman y Sánchez y numerosos socios celebró sesión anoche este centro político.

El señor Santiago Wilson manifestó tener conocimiento que el señor Arauco analizaba en esos momentos en una asamblea vecina la situación del país a nombre de la juventud demócrata. Cree que las personas que no representan a la juventud no deben tomar acuerdos a nombre de ella haciendo aparecer al Centro en situaciones ambiguas.

El señor Humberto Mesa dió cuenta que sin su conocimiento el señor Enzo Castro le había hecho encabezar una publicación sensacionalista llamando a la juventud a tomar acuerdos que ya la asamblea hizo suyos en su debida oportunidad.

A su juicio el momento exige obrar. Tomar acuerdos públicos y por medios irregulares, diciendo tener una representación que no existe es inconveniente y lleva al ridículo al partido.

Se comisionó en seguida al señor Santiago Wilson para que fuera a explicar a la asamblea citada la situación ambigua que ha creado la actitud del señor Enzo Castro.

Se aprobaron a continuación con el voto en contra del señor Emilio Escobar los estatutos y reglamentos de la institución.

CLUB SOCIAL DEMOCRATA "ZENON TORREALBA". —De orden del señor vice-presidente, se cita a asamblea general para mañana a las 7 P. M., en el local social a todos los miembros del Centro Isaías González y del Club Zenón Torrealba.

EL MORO
CIGARRILLOS
20¢

Arriendo
asa central

anto Domingo N.o 1219.
nediato Morandé, amplia
leada, perfecto estado.
Tratar:
TADO 250. OFICINA 1

¡NUNCA!

"¿Cuándo se me curará esta maldita caspa?". Depende. Si continúa conformándose con cualquiera locioncita calmante, nunca. Pero si adopta el tratamiento científico que consiste, sencillamente, en bañarse bien la cabeza cada semana y darse una fricción diaria de DANDERINA, dentro de poco estará curado. Esta preparación es lo único que verdaderamente penetra hasta las raíces, destruye los gérmenes y devuelve al pelo su vitalidad. En todas las buenas farmacias la consigue.

EL PROGRAMA DE LA CONVENCION DE LA JUVENTUD AVANZADA

LAS PERSONAS DE PROVINCIA PODRAN ENVIAR TRABAJOS O PROYECTOS PARA SER DISCUTIDOS EN LA CONVENCION, AUN CUANDO NO CONCURRAN A SUS SESIONES

Damos a continuación el programa oficial de la Convención de la Juventud avanzada del 15 de Marzo, elaborado por el comité organizador:

I. La Juventud, ante la situación actual del país.

II. La Juventud ante los problemas de la hora presente:

Puntos fundamentales que debe contener la nueva Constitución del Estado. sistema electoral.

Conceptos que deben inspirar la nueva organización de la Administración pública.

Concepto de la propiedad.

Aumento de la producción, su fin social, relación entre los factores de la producción.

Sistema tributario.

Impuesto progresivo a la renta.

Impuesto a la propiedad.

Sistema monetario.

Organizaciones de crédito.

Tierras Fiscales. Concesiones, colonización, reservas forestales.

Asistencia Social.

Higiene, salubridad, urbanización.

Legislación Social.

Educación Pública.

Reforma penal.

III. Crítica a la labor realizada por los partidos políticos.

IV. Acción política que corresponde desarrollar ante la lucha de clases.

V. Modos de realizar las aspiraciones y acuerdos de la Convención.

RELACION DE LOS TEMAS

En la primera sesión el Comité Organizador de la Convención designará a las personas que servirán de relatores de cada uno de los temas del programa.

El relator tendrá a su cargo la exposición del tema e informará sobre las indicaciones propuestas, lo que servirá de base a la discusión.

A LOS DIARIOS DE PROVINCIA

El Comité Organizador nos pide solicitar de los diarios de provincia la publicación del anterior programa de trabajo.

LAS INSCRIPCIONES

Las inscripciones continúan con todo éxito, habiéndose recibido numerosas adhesiones de provincias.

LAS SECRETARIAS DE INSCRIPCION

Funcionan en el Club Radical, Huérfanos 1264, de 6 a 8 P. M., y en el Club Demócrata La Reforma, San Diego 224, de 6 P. M. adelante.

LA SECRETARIA GENERAL

Está a cargo del señor Rafael Aravena a quien debe dirigirse toda la correspondencia relacionada con datos sobre la convención y las inscripciones a casilla 7515, Santiago.

LOS TRABAJOS QUE SE ENVIEN A LA CONVENCION

Los trabajos que se envíen para ser discutidos en la Convención deben dirigirse a la Secretaría General.

Por acuerdo del Comité Organizador las personas de provincias pueden enviar trabajos o proyectos para ser discutidos en la Convención, aún cuando no puedan concurrir a las sesiones, acompañando a los trabajos o proyectos la cuota de inscripción correspondiente, cuyo valor es de un peso.

"PROPICIAMOS LA COOPERACION AL PRESIDENTE CONSTITUCIONAL"

MANIFIESTO DE LA JUVENTUD CONSERVADORA

Algunos elementos de la juventud conservadora, anteponiendo a todo otro interés el de la Patria, anhelosos de que ésta vuelva a su normalidad como único medio de evitar su ruina, nos hemos reunido para iniciar un franco movimiento de aproximación de la juventud de todos los partidos para dejar a un lado las estériles y añejas luchas políticas y religiosas dentro del más amplio espíritu de tolerancia y de evolución.

Tenemos dos finalidades claras al invitar a la juventud de todos los partidos: una inmediata y otra mediata.

La finalidad inmediata consiste en batallar porque el país vuelva a la normalidad a fin de que los problemas económico-sociales sean resuelto dentro de ella y no con el carácter premioso de las circunstancias actuales. Para conseguir esta normalidad nos declaramos ajenos a todo propósito perturbador y propiciamos la cooperación al Gobierno del Presidente Constitucional, olvidando, por el interés de la Patria, las pasadas divergencias políticas, ofreciéndole el concurso de todos los elementos nuevos del país.

Estimamos también que debe facilitarse la labor del Gobierno constituído, dentro del respeto a todas las ideas, porque lo contrario sería dejar al país sin autoridad responsable y en el caos.

Esta finalidad inmediata para cuyo logro pedimos la cooperación desinteresada de la jente joven de todos los partidos la concretamos en los puntos siguientes:

La finalidad mediata consiste en que la gente joven, la que no tiene desconfianzas en las agrupaciones sociales y la que por sentirse nueva y sana puede darse la mano sin reticencias, forma un programa social-económico común, abandonando o procurando solucionar con alturas de miras el problema político-religioso dentro de un amplio espíritu moderno, a fin de que su acción social conjunta no pueda jamás ser amenazada por éste. En la consideración de este programa social-económico tenemos la seguridad de llegar a un acuerdo que puede ser completo.

Y cuando de todos los campos políticos la juventud se alce unida, no podrán los políticos de la pasada época intentar siquiera volver a las estériles discusiones y a los repudiables cubileteos.

Sabemos que esta actitud nuestra ha de merecer reprobaciones de los que, cegados por el medio ambiente político en que se ha vivido, creen posible salvar al país luchando agriamente, amargamente, con eterna desconfianza de todas las intenciones del que no piense como ellos. Pero nada nos importará esta reprobación porque tenemos la conciencia de que sólo en **la normalidad se salva los buenos principios** y porque sabemos que no tenemos derecho a arrastrar nuestros ideales sinceramente democráticos amarrándonos al corcel desbocado que montan los políticos que no han sabido o no han podido detenerlo.

Cuando unos hombres fracasan aunque muy buenas hayan sido sus intenciones, la juventud tiene el deber de buscar otros caminos. Y que en todos los partidos la política tal como ha sido llevada ha sido un fracaso, lo demuestra la situación misma del país. Hay, pues que cambiar los caminos y los hombres. En el mundo entero la evolución social ha operado este fenómeno y en donde no ha evolucionado el criterio de los hombres dirigentes ha venido la revolución social sangrienta que es la que debemos evitar dando en la paz al siglo lo que es del siglo.

Consecuentes con este ideal también continuaremos luchando por su realización dentro de nuestra colectividad política.

No entraremos hoy a puntualizar nuestro programa definitivo y mediato. Esperamos primero que se nos estreche por los elementos jóvenes de los demás partidos la mano que lealmente les tendemos atendiendo sólo al bien de nuestra Patria.—(Firmados).— Arturo Gardoweg Villegas.—Carlos Cariola Villagrán.—Ricardo Bolzard Bastidas.—Jorge Avalos Prado.—Eduardo Alvear Urrutia.— Enrique Delpiano Gutiérrez.—Gustavo Loyola Vásquez.

LA JUVENTUD DEMOCRATA CELEBRO ANOCHE UNA GRAN ASAMBLEA

ACUERDA SU COMPLETA ADHESION AL ACTUAL GOBIERNO

Un brillante éxito asumió la gran asamblea política celebrada anoche por el Partido Demócrata, a fin de sintetizar su sentir en el momento actual.

Presidió el ex-diputado don Juan Pradenas Muñoz y actuó de secretario el señor Enzo Castro, y asistieron más de 400 jóvenes y miembros del Partido.

Después de un extenso debate, se aprobó el siguiente voto:

La Asamblea Amplia de la Juventud y Obreros Demócratas, considerando la situación de la República, estima:

1.o Que la honda crisis moral y política, sobre la cual tantas veces llamó la atención en sus debates y acuerdos, crisis radicada especialmente en el Parlamento nacional y representada por una enorme porción de políticos sin ideales, preparación, moralidad ni disciplina, es la causa directa de los acontecimientos que desde el 5 de Setiembre vienen sacudiendo la vida normal del país;

2.o Que las circunstancias que favorecían esa crisis moral y política sólo podían aventarlas una fuerza organizada extraña a las organizaciones y a los hombres corrompidos, surgiendo entonces la fuerza armada a cumplir este papel;

3.o Que el programa expuesto por las fuerzas militares en el manifiesto de 11 de Setiembre fué la concreción de grandes aspiraciones de redención, de progreso y de justicia alimentadas en el alma del pueblo desde la época en que los revolucionarios de 1810 fundaron la República.

4.o Que el Partido Demócrata nació en los últimos lustros del pasado siglo a continuar en el campo económico, social y político la trayectoria revolucionaria de los heroicos patricios del año 10 que soñaron con una Patria de hijos libres de toda opresión, pero cuyos ensueños redentores fueron oscurecidos y ahogados por la plutocracia conservadora de la República naciente, que consagró sus prejuicios y sus privilegios en la Carta Fundamental de 1833, después de haber pisoteado la democrática y formidable creación constitucional de José Joaquín de Mora;

La Asamblea de la juventud y obreros demócratas, acuerda:

1.o Su completa adhesión a la causa sustentada por el actual Gobierno del país, que se organizó para respetar y cumplir el manifiesto de reconstrucción y salvación nacional, que habían torcido hacia una vergonzosa reacción oligarca los usufructuarios del movimiento de Setiembre;

MOVIMIENTO DE SETIEMBRE

2. Expresar sus simpatías y su aplauso a la juventud militar que ante la conciencia del país y de América reivindicó su prestigio y su entereza de carácter buscando inspiración y calor en la causa humilde antes que en el ambiente halagador y fastuoso de la clase explotadora;

3. Declarar suyas las aspiraciones que en este momento agitan a la multitud obrera y buenos ciudadanos, especialmente a la de asegurar el regreso al seno de la patria del Presidente más popular que ha tenido la República, el Excmo señor Alessandri.

a) La de secundario en toda su vasta labor de regeneración institucional cristalizada en la convocatoria de la libre Asamblea Constituyente.

b) La de hacer realidad los siguientes puntos que involucran medidas de salvación nacional;

1.o Abaratamiento de los artículos de primera necesidad, en la forma propuesta en 1919 por la Asamblea de Alimentación Nacional.

2.o Estabilización de la moneda.

3.o Rebaja de los arriendos y creación de la habitación higiénica.

4.o Reforma del Código del Trabajo.

5o Reorganización de los servicios de Asistencia Social.

6o Reforma completa de la enseñanza en la forma propuesta por la Asociación General de Profesores y por la Asociación de Estudiantes de Chile.

7.o Lucha contra el alcoholismo y establecimiento de zonas secas en la forma propuesta por la Liga Chilena de Higiene Social

8o Medidas contra los juegos de azar, hipódromos y especulaciones bursátiles.

9.o Solución pacífica de todos los problemas internacionales pendientes.

Se acordó además incluir los siguientes puntos:

—Creación del Banco Central.

—Impuesto progresivo a la renta.

—Creación de la Caja Nacional de Retiro y de Previsión que tenga a su cargo los problemas relacionados con las enfermedades, desocupación forzosa, accidentes del trabajo y mejoramiento de la vivienda.

—Solución del problema agrario, aboliendo el latifundio y entregando las tierras del stado y las que provinieron de la subdivisión de la propiedad, a los hombres que la trabajan directamente.

A continuación se aprobó una serie de intersenates comunicaciones.

Finalmente se presentó un voto de aplauso que fué aprobado y que se refiere a la actuación de la policía en los sucesos del 23 de Enero último.

En medio de clamorosos aplausos a la democracia, y al Presidente, señor Alessandri, se levantó la sesión.

LLAVES Y VALVULAS PARA VAPOR

EN TODAS CLASES Y DIMENSIONES, OFRECE

FUNDICION LIBERTAD

LIBERTAD 53 - 58

ELEMENTOS AVANZADOS DE ÑUÑOA Y LOS GUINDOS

En la última reunión del comité organizador se acordó celebrar una magna asamblea el Domingo 15 del presente, para exteriorizar su adhesión al Presidente constitucional de Chile, Excmo. señor Alessandri Palma.

ESTA NOCHE SESIONA LA ASAMBLEA RADICAL

Para hoy, a la hora de costumbre, está citada a sesión ordinaria esta colectividad política.

En la hora de los incidentes se proseguirá el debate promovido sobre actualidad política.

Para la orden del día hay varias indicaciones pendientes.

PARTIDO LIBERAL - DEMOCRATICO UNIONISTA

CENTRO LIBERAL DEMOCRATICO UNIONISTA.—El Lunes celebró sesión este centro presidido por el señor Carlos Martínez H. Asistió también el señor Escoffier en representación del Centro Liberal Unionista.

CENTRO LIBERAL UNIONISTA. —

De orden del presidente de la institución se cita a reunión extraordinaria para hoy Miércoles en los salones del Club Liberal, Catedral 1291.

PERSONAS ACTIVAS

JOVENES Y SEÑORITAS

Con 100 pesos de capital, pueden ganar fácilmente 50 pesos diarios, con un artículo de gran novedad.

MATUCANA 869

MAXIM: - NO VACILE Ud. — VISITENOS HOY MISMO ES EL RESTAURANT MAS ELEGANTE DE SANTIAGO Y MEJOR ATENDIDO. RESERVADOS PARA FAMILIAS. LA MEJOR ORQUESTA AMENIZA LAS COMIDAS

AGUSTINAS 1036 — TELEF. 1972

EL FALLO ARBITRAL DE WASHINGTON

EN EL GOBIERNO NO SE HA RECIBIDO INFORMACION OFICIAL ALGUNA

Con motivo de haberse fijado para hoy la entrega a los Gobiernos de Chile y del Perú del fallo arbitral de Washington, en todo el país existe un marcado interés en conocer su resultado, toda vez que este veredicto del Presidente Coolidge vendrá a definir si procede o no el plebiscito que habrá de establecer la verdadera nacionalidad de las provincias de Tacna y Arica.

A pesar de que nada se ha informado en forma categórica por la Casa Blanca, al atenernos a las versiones que hace algunos días se diera por funcionarios del Gobierno de Washington, el fallo puede llegar al país de un momento a otro.

En la Cancillería se informó en las últimas horas de la tarde de ayer, que a ese departamento no ha llegado información alguna acerca de la fecha en que el veredicto pueda ser dado a conocer.

INTERESANTE PUBLICACION APARECIDA EN EL BRASIL

La Embajada de Chile en el Brasil dirigió ayer al Ministerio de Relaciones Exteriores el siguiente telegrama:

"Acaba aparecer libro titulado "La cuestión chileno-peruana" de que es autor el reputado periodista Ubaldo Soares. Obra ha sido escrita con gran imparcialidad y está en perfecto acuerdo con doctrinas chilenas. Consta de cien páginas y siguiente índice: Introducción.—Primero.—Antecedentes de la Guerra.—Sobre la posesión del desierto se atacan cosas económicas de la Guerra.—Cuestiones chileno-bolivianas.—Tercero.—Cosas Políticas de la Guerra.—Mediación Pena.—Tratado Secreto de 1873.—Cuarta.—Tratado.—Acuerdo.— Quinto.—Pacto de Tregua.—Sexto.—Las negociaciones para el plebiscito.—La cuestión de soberanía.— La Direccón del Plebiscito.—El problema de la indemnización.—Séptimo.—La Conferencia de Washington.—Octavo.—Conclusión.— Este último capítulo termina haciendo referencia al laudo arbitral en la siguiente forma: ¿Qué bases tendrá el veredicto de los Estados Unidos?—¿Será una fórmula que por exceso de espíritu delicado olvide los orígenes históricos del asunto?—Por que si es verdad que lo sometido a su elevada decisión es punto concreto aislado también es que ese punto figura como parte integral un convenio que reconoce en todas sus estipulaciones los derechos de Chile.—La parte no cumplida aquel convenio podría perder el espíritu que inspira la totalidad del pacto que es la cristalización del triunfo de las armas de Chile en la guerra a que fué provocado por el convenio secreto de 1873, entre Perú y Bolivia.—Para quien estudia el caso con serenidad hay una consecuencia en estos factores: El pueblo chileno alcanzó en aquella el triunfo y si este triunfo determinó las estipulaciones del Tratado de Paz, ese Tratado es el reconocimiento de los hechos del victorioso y en consecuencia este derecho y no otro deben inspirar resoluciones del Arbitro.—El señor Ubaldo Soares escritor brasilero es autor de otros libros sobre cuestiones internacionales y goza de merecido prestigio entre sus colegas de la prensa de Río.—**Cruchaga**."

DIRECTORES GENERALES DEMOCRATAS

POR COQUIMBO FUERON ELEGIDOS LOS SEÑORES CARLOS ARIAS MARTINEZ Y VICENTE SEPULVEDA

En cumplimiento de las instrucciones impartidas por la Junta Ejecutiva del Partido Demócrata, el 26 de Febrero próximo pasado, se efectuó en La Serena, el escrutinio general de las elecciones de Directores Generales del Partido en la provincia de Coquimbo; resultando elegidos los señores Carlos Arias Martínez y Vicente Sepúlveda.

EN LA JUNTA EJECUTIVA DEMOCRATA

Mañana celebrará sesión ordinaria la Junta Ejecutiva Demócrata y proseguirá el debate relacionado con la calificación de los poderes de los nuevos directores generales. Continuará también tomando conocimiento de las comunicaciones de los diversos colegios provinciales en que se da cuenta del resultado de las elecciones en las respectivas provincias.

El debate jira en torno de si será la actual Junta Ejecutiva la que califique los poderes de los directores generales o si se constituye el nuevo Directorio General y procede en seguida a la calificación de sus miembros.

En la sesión anterior se dió cuenta también de algunas peticiones sobre nulidad de algunos poderes.

OBESIDAD, afecciones del Hígado, GOTA y para purificar la sangre, use:

SAL DE KARLSBAD

YODADA

DEL LABORATORIO CHILE

FERROCARRILES DEL ESTADO

(15).— RECARGO POR PRIMA DE ORO EN LAS TARIFAS DE TRANSPORTE

En conformidad con el artículo 54 de la Ley N.o 2846 de Enero de 1914, con el Decreto Supremo N.o 276 de 22 de Julio de 1916 y con el Decreto-Ley N.o 287 de 2 de Marzo de 1925, se pone en conocimiento del público que la Empresa cobrará las tarifas vigentes de pasajeros, equipajes y carga, en el trimestre 10 de Marzo a 9 de Junio del presente año, con un recargo de 80 por ciento en el Ferrocarril Central (Cabildo-Puerto Montt, ramales y Ferrocarril de Ancud a Castro).

Para el Ferrocarril Central Norte (Cabildo-Pueblo Hundido y ramales), el recargo será durante el mismo período de 170 por ciento, idéntico al actual.

EL DIRECTOR GENERAL.

Marzo, 3 de 1925.

(N.º 14).—MODIFICACIONES EN LAS TARIFAS DE TRANSPORTE EN EL FERROCARRIL CENTRAL (CABILDO A PUERTO MONTT Y RAMALES)

Aviso al público, que en conformidad a las autorizaciones otorgadas por el Decreto Supremo N.º 646 y Decreto - Ley N.º 287 de 27 de Febrero y 2 de Marzo, respectivamente, se aplicarán desde el 10 del presente las siguientes modificaciones de tarifas:

1.º Se deroga el Decreto - Ley N.º 10, de 23 de Setiembre próximo pasado, en lo referente a modificaciones de tarifas y cambios de categoría de la carga.

2.º Se aumenta en 5% las tarifas de pasajeros de 3.ª clase.

3.º Se acuerdan las siguientes rebajas a los artículos que se indican a continuación. Estas rebajas se aplicarán hasta el 31 de Diciembre próximo:

ARTICULO	Rebaja en el flete total
Trigo	8%
Frejoles blancos	5%
Frejoles de color	12.5%
Maíz	8%
Papas	12.5%
Frutas y hortalizas	10%
Harinas y féculas	8%
Envases	8%
Azúcar	12.5%
Carbón vegetal y leña	12.5%
Roble	10%
Raulí y laurel	8%
Alamo en bruto	5%
Ganado	8%
Leche fresca	12.5%
Vinos, alcoholes y cervezas	7%
Aguas minerales y gaseosas	7%
Carbón fósil	7%

4.º Se fijan las siguientes categorías a los artículos que se expresan:

Cerveza en cajones		3.a categoría
Cerveza en pipas		4.ª "
Vinos embotellados		3.ª "
Vinos en pipas		4.ª "
Chichas embotelladas		3.ª "
Chichas en damajuanas		2.ª "
Chichas en pipas		4.ª "
Chacolíes en pipas		4.ª "
Licores, Champaña, Málaga, Jerez, Oporto		1.ª "
Aguardientes (menos 66º)		1.ª "
Alcoholes (más 66º) excepto los desnaturalizados (15% recargo)		1.ª "
Tabaco nacional	M	4.ª "
Cigarros y cigarrillos nacionales	M	3.ª "

5.º Fíjase en 5% la rebaja para los pasajes de ida y regreso a más de 50 kilómetros y con plazo de validez superior a dos días.

El Director General.

Los políticos alemanes se preparan para la lucha presidencial

Se cree que esta será una prueba de las fuerzas reaccionarias y republicanas encarnadas respectivamente en las personas de von Luther y Marx

(Correspondencia cablegráfica de Carl D. Groat, especial para "La Nación")

BERLIN 3. — Mientras los artesanos y artistas estudian la forma de eregir en el centro de la ciudad un monumento que conmemore el recuerdo del Presidente Ebert, los políticos y estadistas trabajan febrilmente, preparándose para la gran lucha presidencial del 29.

Todos los Estados de Alemania preparan ya su máquina para elegir el sucesor de Ebert, y aún los propios comunistas presentarán [illegible] propio. Sin embargo, [illegible] en definitiva, la elección se limitará a una prueba de fuerzas entre la reacción y el republicanismo, encarnados respectivamente e[illegible] las personas de Von Luther y Marx.

Los políticos declaran que Herr Stresemann está maniobrando ya para tratar de llevar a Marx al cargo de Premier de Prusia. En seguida, contando con circunstancias favorables, llevaría a Von Luther a la Presidencia del Reich, dejando para sí el camino abierto para regresar a la Cancillería, que es desde hace mucho tiempo su ambición.

Los amigos de Stresemann se han apresurado a desmentir los rumores referentes a sus denunciadas maniobras, y alegan que Herr Stresemann no ha querido aceptar la Presidente, lo que provoca dificultades a los nacionalistas para encontrar un candidato adecuado.

El ex - Ministro del Interior, Jarres, es un candidato que cuenta con ciertas simpatías entre los monarquistas.

"Vorwaerts" lanza a los nacionalistas el siguiente desafío:

"¿A dónde están sus grandes jefes; cuál de ellos es el que, actualmente, puede ser digno sucesor de Frederick Ebert, a quien la historia recordará como figura digna de ser colocada al lado de la de Abraham Lincoln?"

Hay dificultades para insinuar el nombre de Von Luther como elegido conjunto de los nacionalistas y del Partido Folk, mientras que parece seguro que Marx será el candidato definitivo de los republicanos unidos. — GROAT. — (U. P.)

BERLIN, 3.— **Los elementos y organizaciones fascistas** de Alemania han llevado su odio al Presidente Ebert, hasta más allá de su tumba, lo cual ha causado una profunda indignación en todo el país.

La organización fascistas denominada "Reichsbannermen" se ha negado a prohibir que se sigan vendiendo sus panfletos contra Ebert y sus viles caricaturas.

El gobierno ha ordenado practicar una investigación, para establecer quienes son los responsables de que el Gimnasio Frederic William los alumnos hayan colocado sus pañuelos de narices a media asta, después de la muerte del Presidente de la Repúública.

Por otra parte la prensa monarquista y parte de la comunista continúa dando curso a párrafos destinados a atacar al Presidente.—(U. P.)

BERLIN, 3.— **Los comunistas, en su órgano "Die Rotefahne,** dicen que ya se ha iniciado la campaña presidencial.

Sostienen que debe darse curso a la petición de Ebert, de que los trabajadores se unan a los comunistas ,para derribar el plan Dawes y establecer la República soviética.

En la proclama que publican los comunistas, en dicho diario, dicen: "Con la muerte de Ebert ha sucumbido el partido de Ebert, de suerte que sus elementos deben afiliarse al partido comunista".

"A las masas de trabajadores que apoyaban a Ebert debe causarles terror el que miles de proletarios hayan sido asesinados ,el que miles de proletarios giman en las cárceles".

"Se le hace justicia a Ebert si se consigue destruir los que ha hecho la Suprema Corte de Justicia y se pone en libertad a todos los reos políticos".

"Ebert salvaguardió a los capitalistas alemanes del bolshevikismo, para entregar los trabajadores al capital internacional".

"El plan Dawes ha fracasado, desde que solamente ha restablecido la jornada de ocho horas, lo cual no es suficiente. Ebert procedió, en esta materia, como agente de los monarquistas".

Ebert fué un producto burgués, salido de las filas de los trabajadores. Estos no tienen otro camino que tomar, que proclamar la República sovietista"..—(U. P.)

BERLIN, 3.— **El gobierno está decidido a pedir al Reichstag** que convoque a elecciones presidenciales para el 29 de Marzo.

El Reichstag aceptaría convocar a elecciones para esa fecha. — (U. P.)

BERLIN, 3.— **Los elementos republicanos** urgen que las próximas elecciones presidenciales se realicen a fines de Marzo. Sostienen que es esencial, para salvar la República, que el nuevo Presidente sea elegido lo más pronto posible, porque en todas partes y en todos los países se está murmurando de que Alemania, sin presidente no podrá resolver lo problemas de política internacional.

Estos comentarios que se hacen en los países extranjeros, según "Die Vossische Zeitung" se debe a la propaganda que ha venido haciendo en el país, los monarquistas, y cuyos ecos van a repercutir en el exterior.

Este diario termina manifestando que por lo demás no habría peligro para nadie que se restableciera la monarquía, en Alemania.—(U. P.)

BERLIN, 3.—**Se ha manifestado que si las elecciones** presidenciales se realizan el 29 de Marzo necesariamente fracasarían para los partidos de gobierno, pues se considera que es indispensable que se realicen una vez que se hayan realizado elecciones generales en cualquiera fecha anterior a la elección presidencial, la cual podría llevarse a efecto el 26 de Abril, por ejemplo.—(U. P.)

BERLIN, 3.—**El Gabinete ha decidido realizar,** en cuatro semanas más, honras fúnebres oficiales en memoria del Presidente Ebert. (U. P.)

BUENOS AIRES, 3.—**En sesión de gabinete** se acordó decretar duelo oficial, con motivo del fallecimiento del presidente Ebert y hacerle los honores correspondientes. (U. P.)

Influencia de Ebert en el afianzamiento de la República

Durante su mandato presidencial no cedió ni a pasiones ni a razones partidistas. — Mantuvo una actitud serena durante la campaña difamatoria de que fué objeto.

BERLIN, 3.— Ningún alemán que no esté cegado por el fanatismo partidista negará un tributo de honor personal al extinto presidente de la república; Ebert. Su desaparición representa para el país una pérdida irreparable, y más si se atiende a las actuales circunstancias de la política internacional.

Ebert fué en su vida privada un hombre de conducta intachable. Nunca abandonó su actitud modesta y reservada, ni siquiera en los momentos más difíciles, cuando la campaña difamatoria iniciada por elementos políticos adversos trataba de llegar hasta él para derribarlo del poder.

Desde el primer momento de la asunción del mando se puso de manifiesto la energía del presidente. Mientras ejerció el poder adquirió gran autoridad personal y supo siempre imponerse antes de doblegarse a las imposiciones para que ejerciera un papel meramente decorativo u obedecer ciegamente cualesquiera insinuaciones, aunque procedieran de los mismos socialistas, cuyos jefes con el tiempo se abstuvieron de reclamarle como "socio suyo".

En cuanto a la personalidad de Ebert, continuará discutida debido en gran parte a las pasiones inherentes a la lucha, todavía indecisa entre los partidarios de la república y de la monarquía. Su figura tendrá que sufrir todavía los ataques políticos hasta que una investigación imparcial e histórica aclare los acontecimiento que se desarrollaron durante su vida pública.

Habrá que aclarar ante todo, el odio de aquellos que, falsamente, le imputan su participación en la "puñalada por la espalda", como califican los partidarios de las derechas, el origen de la revolución alemana.

Este punto, su actuación en la huelga, motivo de la campaña difamatoria, y su labor en la política exterior, deberán ser temas para resolverlos en el futuro de los apasionamientos políticos y de las acusaciones interesadas.

La influencia de Ebert se hizo sentir especialmente en el nombramiento de altos cargos oficiales, pues siempre tuvo por norma vigilar los intereses genuinamente republicanos, sin ostentar absoluta preferencia hacia los socialistas. Tal actitud forzosamente le atrajo malquerencias y tuvo que mostrar en más de una ocasión la energía de su carácter y su inquebrantable voluntad, cuando de la defensa de los intereses del país se trataba.

En política externa, Ebert fué partidario del "cumplimiento" sin oponerse a la resistencia pasiva en el Rhur, cuando fué proclamado, a principios de 1923, por el pueblo entero.

Consideraba indispensable para el porvenir de la república cumplir las cláusulas del Tratado de Versalles; pero no olvidaba que su cumplimiento debía merecer de los aliados determinadas concesiones.

Muy importante fué su acción en todas las crisis del gobierno, en la resolución de las cuales, más de una vez, ejerció influencia decisiva. Llegó hasta a amenazar con su propia renuncia, para ganar el consentimiento de los socialistas en la designación de cacilleres como Cuno, y Luther que defendían programas políticos que no favorecían las tendencias socialistas, sino más bien tendían a excluir del gabinete dichos elementos políticos.

En estas ocasiones Ebert dió nuevas pruebas de su concepto de la defensa de la república. No cedió ni a pasiones ni a razones partidista. La forma en que resolvió las varias crisis ministeriales planteadas en los últimos tiempos muestra una de las características de la política seguida por Ebert durante su presidencia. En las filas de su partido, en donde habría otra vez militado, una vez terminado su mandato presidencial, la muerte de Ebert dejará un claro difícil de llenar porque actualmente los socialistas carecen de figuras prominentes, capaces de reemplazar al extinto.

Aparte del duelo general que provoca el fallecimiento, la desaparición de Ebert marca el comienzo de una era de luchas políticas, que asumirán grandes proporciones. La situación del país en los actuales momentos es propicia para tales luchas y se requerería de parte del gobierno sangre fría y mano fuerte para dominar determinadas extravagancias de algunos elementos políticos.

Para el mundo obrero alemán, la figura del primer presidente del Reich adquirirá tanta más gloria cuanto que desaparece en ejercicio del mando supremo de su país. (Especial).

LA ADQUISICION DE CALDERAS ALEMANAS PARA EL GOBIERNO ARGENTINO

Destinadas a buques de la Armada. — Dificultades alrededor de su fabricación por Alemania

BUENOS AIRES, 3.—En diversas oportunidades se ha informado acerca de las dificultades surgidas en la adquisición hecha por el Gobierno argentino, en Alemania, de calderas destinadas a buques de la Armada nacional.

Según se dijo entonces, dichas dificultades radicaban en el hecho de que la Conferencia de Embajadores de la Liga de las Naciones, consideró que las calderas en cuestión, eran material de guerra, por lo cual no le era permitida su fabricación a Alemania, ni tampoco su exportación.

El Gobierno argentino se ha ocupado con interés de este asunto, los Ministros de Marina y de Relaciones Exteriores se avocaron el estudio de la cuestión para resolverla de acuerdo con los intereses del país, aunque en los respectivos Ministerios se guarda reserva sobre el estado de la tramitación.

Sabemos que últimamente ha llegado, por intermedio de los representantes diplomáticos argentinos, una información según la cual en la susodicha conferencia de embajadores se ha puesto en conocimiento de la Liga de las Naciones, oficialmente, la cuestión suscitada con motivo de esta venta de calderas.

Agrega la información que, habiendo cesado las funciones de la Comisión Interaliada para el control de los armamentos navales, dicho control queda a cargo de la Liga de las Naciones, la cual deberá intervenir en este asunto, por intermedio de su Consejo.

Se sabe, asimismo, que el Consejo de la Liga de las Naciones, ha considerado que las calderas son material de guerra, y que en consecuencia, Alemania no podrá exportar esta clase de material.

Se decía en los círculos oficiales que la larga conferencia que tuvieron en las últimas horas de la tarde los Ministros de Marina y de Relaciones, tuvo por objeto tratar de las incidencias relativas a este asunto.

LA ENOJOSA CUESTION ENTRE EL GOBIERNO ARGENTINO Y EL VATICANO

AUN CONTINUA SIN SOLUCIONARSE

BUENOS AIRES 3. — La cancillería suministró informaciones acerca de la cuestión planteada entre el Gobierno argentino y la Santa Sede, con motivo de la comunicación que aquel hiciera sobre sus agentes diplomáticos en nuestro país, Monseñores Beda Cardinale y Silvani, quienes han dejado de ser personas gratas al Gobierno argentino.

El Ministro de Relaciones Exteriores, señor Angel Gallardo, interrogado al respecto manifestó que el asunto se halla en vías de una solución, la cual se alcanzaría mediante una acuerdo sobre las exigencias del Gobierno de Argentina; pero manifestó, que por el momento no se conoce la forma de ese acuerdo, por lo menos oficialmente, como tampoco la resolución de la Santa Sede que permita asegurar que dichos representantes serán retirados en breve tiempo.

Lo que hay de cierto en esta larga y enojosa cuestión, es que han transcurrido cuarenta y seis días desde la fecha en que nuestro gobierno comunicó al Nuncio y al Secretario de la Nunciatura Apostólica, que habían dejado de ser personas gratas al gobierno de la nación, y su situación no ha variado, y ambos agentes diplomáticos permanecen en el país sin que hasta ahora la Santa Sede haya hecho saber al Gobierno que serán retirados.

Todo cuanto se ha dicho sobre los propósitos del Vaticano, no pasa de simples versiones, más o menos autorizadas de las que vienen haciéndose eco las agencias informativas, sin que haya podido saber ni siquiera el propio representante diplomático argentino, de una manera oficial, cual es la decisión definitiva del Vaticano en este asunto.

Mientras tanto pasan los días, y los meses, y esta enojosa cuestión continúa en pie,, arrojando cada vez más desprestigio sobre el país, sin que el Gobierno argentino se resuelva adorptar las medidas que reclaman los hechos, por respeto a la soberanía de la nación. (Alvarez).

LECHE JULIETTE
Hermosea, refresca y rejuvenece el cutis.
PIDALO BOTICAS Y PERFUMERIAS
Depósito: Santa Isabel 459.

POR CUALQUIERA INSTALACION DE
CALEFACCION
CENTRAL
SEA GRANDE O PEQUEÑA
Consulte a los especialistas y mayores instaladores en estos servicios
DEPARTAMENTO SANITARIO DE
MORRISON & Co.
SANTIAGO

USE
COLONIA "IDEAL"
DEL LABORATORIO CHILE
AGRADABLE.— DISCRETA.— SEDUCTORA

Ford
EL AUTO UNIVERSAL

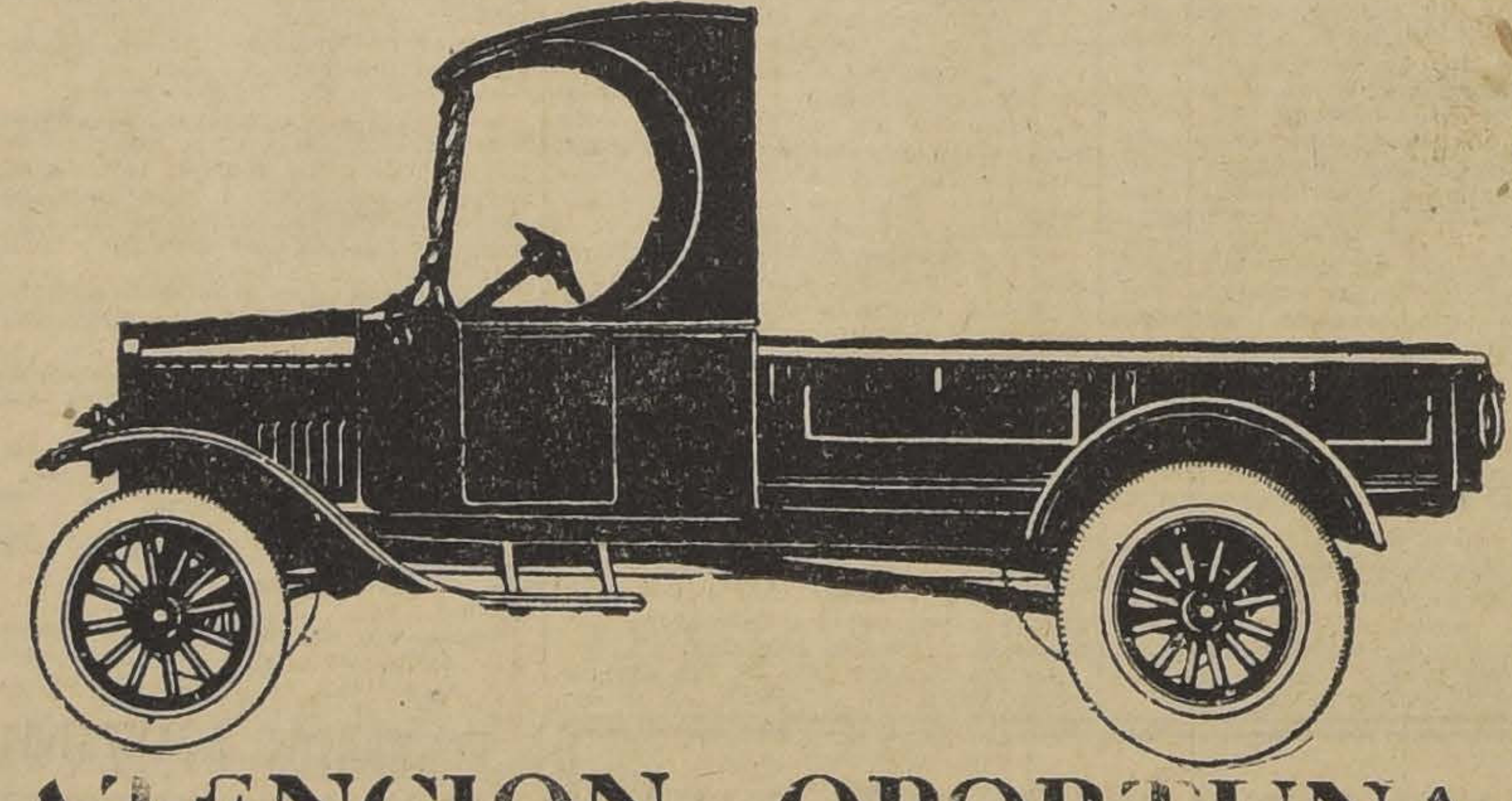

ATENCION OPORTUNA
SIGNIFICA MAYORES UTILIDADES
Muchas veces llega a su negocio un cliente que dice: "Necesito me mande mi compra urgentemente", y usted no lo puede atender porque su carretela ha ido lejos y demorará en volver.
USTED ESTA PERDIENDO SUS UTILIDADES
Pero, si usted fuera dueño de un CAMION "FORD", vería que los gastos de mantención de sus transportes serían mucho más bajos, tendría menos preocupaciones sin cuidar de sus animales, abarcaría una clientela mucho mayor y siempre atendería al cliente apurado.
USTED AUMENTARIA SUS UTILIDADES.
Pida una demostración práctica, sin compromiso para Ud. al Agente "Ford" más cercano.

PRECIOS SOBRE CARRO EN SANTIAGO:	Sin partida	Con partida
CHASSIS CAMION	$ 5,200	$ 5,800
CAMION ABIERTO CON CARROCERIA DE ACERO	$ 8,900	$ 9,500
CAMION CERRADO CON CARROCERIA DE ACERO	$ 9,900	$ 10,500

Ford Motor Company
EXPOSICION 1240.— SANTIAGO

INFORMACIONES SOBRE CHILE DESDE EL EXTERIOR

Festejos al Presidente Alessandri a su paso por Buenos Aires

BUENOS AIRES, 3.—El Canciller, señor Angel Gallardo y el Presidente de la República,, señor Marcelo de Alvear, han dado término al programa de festejos en honor del Presidente de Chile, Excelentísimo señor Arturo Alessandri, a su paso por esta capital.

El Comité de los elementos liberales del país, organizado para la recepción al Presidente Alessandri, y el Centro Chileno de Buenos Aires, tienen a su cargo todos los trabajos de la recepción.

El número de adhesiones al homenage, tanto de chilenos y argentinos recibido en ambas instituciones, es considerable, y pone en evidencia cuan grande es la admiración popular por la prestigiosa figura del señor Alessandri.

Las autoridades del Centro Chileno y del Comité Liberal pro-recepción a Alessandri, esperan la llegada del "Antonio Delfino" a Río de Janeiro, para comunicarse cablegráficamente con el Presidente Alessandri, figurando en primer término la recepción del pueblo en masa en este puerto.

La comisión directiva del Centro Chileno, se trasladará a Montevideo a saludar al señor Alessandri.

Don Vicente García Huidobro parte hoy a Nueva York

PARIS, 3.—El poeta chileno, señor Vicente García Huidobro se embarcará mañana Miércoles para Nueva York.

El señor Huidobro se propone dictar algunas conferencias en Estados Unidos.—(U. P.).

Los métodos para producir salitre artificial barato

WASHINGTON, 3.— Mr. Coolidge es partidario de la designación de una Comisión de tres personas para que investiguen los métodos inventados para producir salitre artificial barato en la planta de Muscle Schoals. Esta opinión del Presidente Coolidge coincide con una resolución tomada ayer por la Cámara de Representantes, la cual no ha sido conocida en la Presidencia. —

La entrega del fallo
Tacna y Arica ha
postergada

WASHINGTON, 3. —
círculos diplomáticos y
cretaría del Departamen
tado se ha comentado
de algunos elementos
Santiago de Chile, de
Gobierno de la Moneda
vimiento, preparado por
tidos de la reacción, hub
casar, debido a las
previsión que había
Gobierno y a las sólid
que tiene éste en la
blica de Chile.

A pesar de las neg
Departamento de Esta
que exista alguna cone
la entrega del fallo del
bre Tacna y Arica y la
del momento en Chile,
en general, que la dec
retenida por la Secretar
tado, hasta que se resue
tado actual de incertidu
(U. P.)

Don Cornelio Saave
llegó a Buenos

BUENOS AIRES, 3. -
ha llegado a esta capital
cido político chileno señ
lio Saavedra, que ha oc
el país vecino diversos
importancia.

El señor Saavedra dice
go íntimo del Presidente
dri, y ha querido adela
su llegada, yendo a Río de
a esperar al Jefe del Es
leno.

A ese deseo obedece el
señor Saavedra a Buen
capital de la cual parte
a bordo del "Almanzora",
gresar con el Presidente
dri, el 16 del mes en cur
vapor 'Antonio Delfino".
del carácter estrictamen
cular de su viaje y de la
guardada a su alrededor
amigos concurrieron a
a su llegada,, concurrier
estación miembros de al E
de Chile.

Entrevistado el señor S
se ha excusado de hacer
taciones de su opinión
acontecimientos de su pa

FÚMESE CIGARRILLOS
ABDULLA
$ 2.40 $ 3.00 $ 3.40
Causa al organismo una grata sensación de bienestar

EL EMBAJADOR DE ESTADOS UNID EN ARGENTINA

Llegó ayer a Buenos Aires. — Declaraciones d tinguido diplomático

BUENOS AIRES, 3.—A bordo del vapor "Western ord", llegó a este puerto el Embajador de los Estados Unidos ante el Gobierno argentino, M. John Wallace Riddler, quien regresa a esta capital después de cinco meses de ausencia, durante los cuádes permaneció en su país.

.. Entrevistado por los periodistas, Mr. Riddler manifestó lo siguiente: "Mi país continúa en su progreso ascendental; como en tada momento, mi pueblo no piensa en otra cosa que en trabajar tenazmente animado de los mejores propósitos.

La situación política interna y externa es satisfactoria.

El cambio que experimentó la Cancillería po rel retio de Mr. Hughes no puede tener trascendencia mayor, desde que su sucesor continuará realizando sus gestiones encuadradas dentro de las normas por él trazadas, pues
no existe la menor dis
ni diferencia para en
asuntos que atañen a la
taría.

Empero, es saisfactori
tar el mayor conocimien
tiene el actual Canciller
tos países suramericanos
cialmente de Argentina y

En seguida el Embajad
teamericano refiriéndos
asunto de mayor actual
importancia política inte
nal suramericana, o sea el
arbitral sobre pleito de T
Arica, expresó que esta
da cuestión que ataño a
públicas sruamericanas,
del Presidente Coolidge
yor atención y un profu
tudio, agregando que se
de sobra la reserva que s
da acerca del asunto, y
respecto: "Confío que el
contemplará las aspirac
ambas naciones".—(ALT

FRANCIA

MARSELLA, 3.— **Una gran marejada barrió** las costas del Sur de Francia, abarcando la zona de Tolón y Port Bou.

Los daños son enormes. Varias embarcaciones de pesca han quedado destruídas.— (U. P.)

PARIS, 3.— Los miembros de la Comisión de Reparaciones han anunciado que Alemania ha depositado la cantidad de cinco mil millones de marcos oro, correspondiente al cinco por ciento de interés de los bns de las obligaciones, de acuerdo con el Plan de los Peritos para el pago de la deuda de guerra alemana.

La información de est
ha dado lugar a numer
mentarios, pues se temía
mania no estuviera en
nes de hacer efectivo el
en cuestión.

PARIS, 3.— El Maris
miembros de la comisión
da de la cuestión de los
tos, ha presentado al Co
Embajadores las conclusi
informe de dicha comisi

PARIS, 3.— Los Emb
han pedido al Mariscal F
formulara algunas infor
auxiliares sobre ciertos d
informe original de la
de desarme.

Balneario de Apoquind
HOTEL Y CASINO DE PRIMER ORDE
ORQUESTA PERMANENTE
El mejor clima de Chile. A veinticinco minutos de Sant
El punto más apropiado para esta temporada.
Servicio de Autobuses a las 11.30, 4 y 6 P.
SALE DE LA PLAZA DE ARMAS FRENTE A LA INTENDENCIA

INFORMACIONES CABLEGRAFICAS DEL EXTERIOR

DE NUESTROS CORRESPONSALES ESPECIALES VIA EASTERN Y ALL AMERICA CABLES INC. Y DE "THE UNITED PRESS". LOS ORIGINALES DE TODOS LOS CABLEGRAMAS QUE SE INSERTAN EN ESTA SECCION ESTAN A DISPOSICION DEL PUBLICO EN ESTA IMPRENTA.

ISMET BAJA ORGANIZARA UN GABINETE DE COALICION

Para aunar las opiniones ante la delicada situación interna

LONDRES, 3.—El corresponsal de "The Exchange Telegraph Co." en Constantinopla ha anunciado que Ismet Bajá organizará un Gabinete universal, en el que tendrán representación todos los partidos políticos.—(U. P.)

CONSTANTINOPLA, 3.— **El corresponsal de la "United Press" confirma la noticia sobre la renuncia del Gabinete.**—(U. P.)

ANTENAS, 3.— **Los intentos de Turquía** de acordar un arreglo con Grecia, según el cual Grecia retiraría su presentación de la Liga de las Naciones, relativas a la protesta por la expulsión del Patriarca, han fracasado.

La delegación griega parte mañana a Ginebra, presidida por Caclamanos. Venizelos apoyará extraoficialmente la labor de Calamanos.—(U. P.)

CONSTANTINOPLA, 3.— **Los contrarevolucionarios** se encuentran cerca de Diarbekir y Cheshzezek.

Se ha sabido de fuente autorizada que los revolucionarios kurdos no han podido ser sofocados, por lo que se espera que sea motivo para que se produzca la crisis ministerial.

Varios diputados que atacan al gobierno, sostienen que es insuficiente la ley marcial en todo el país.—(U. P.)

ATENAS, 3.— **Informan de Constantinopla** que han ocurrido serios choques entre los kurdos y las fuerzas adictas al Gobierno turco, en los distritos de Dersim, Tsemsekies, Diaverkir y otros.

Los kemalistas se proponen bombardear las concentraciones de los kurdos.

La renuncia del Gabinete de Fethi Bey es inminente. Se cree que Ismu Bajá organizaría un Gabinete de Coalición, porque sería la única manera de constituír un Gobierno fuerte.

Se informa que el Sheik se encuentra lo suficientemente financiado y que cuenta con más de un millón de dólares, para invertirlos en propaganda entre los habitantes de las provincias.

Se agrega que el Sheik-Said asegura que el profeta Mahoma le ha hecho revelaciones, dándole a la vez instrucciones para que restablezca la monarquía, mediante la exaltación religiosa, la que provocaría entre los elementos republicanos.

El Sheik es personalmente popular entre las tribus de los kurdos, quienes creen ciegamente en este nuevo profeta.

Un Comité de diputados de Angora, se propone ir al área de la rebelión con el propósito de persuadir a los rebeldes, de que deben abandonar sus armas y su actitud bélica.— (U. P.)

CONTANTINOPLA, 3.— **En la Asamblea Nacional, se han hecho serios cargos al Gobierno, por no haber logrado todavía sofocar la insurrección de los kurdos, la cual, según se anuncia, está tomando vastas proporciones.**

Varios diputados han pedido la ley marcial para todo el país.

Se han hecho nuevas interpelaciones y violentos ataques al Gabinete.

CONSTANTINOPLA, 3.— **El Gabineto presentó su dimisión.**

CONSTANTINOPLA 3. — **El Gabinete organizado por Ismet Bajá** ha sido considerado como muy extremista. — (U. P.)

EL PRESIDENTE COOLIDGE INICIARA HOY SU SEGUNDA ADMINISTRACION

WASHINGTON, 3. — **De setenta y cinco a cien mil personas** han llegado hoy a esta capital, con el objeto de presentar las ceremonias que se realizarán mañana, con motivo de la inauguración del nuevo período presidencial, incluyendo destacados políticos de los diversos estados de la nación.

En las oficinas ministeriales se nota cierta expectación con motivo de los preparativos que se hacen para darle realce a las ceremonias.

Los edificios públicos se encuentrán embanderados, lo mismo que los hoteles, restaurants y numerosas residencias.

Los hoteles y calles se ven repletos de gentes y por todas partes resaltan los militares con sus brillantes uniformes, lo que revela que el elemento militar no faltará en la inauguración del segundo período presidencial de Mr. Coolidge.

El presidente entretanto ha permanecido completamente alejado de todas estas actividades, como para no sancionar oficialmente todos los festejos y ceremonias que se preparan.—(U. P.)

EL REY DE LOS CIGARRILLOS HABANOS
THE MONARCH
$1.20 Cajetilla

GRAN BRETAÑA

LONDRES, 3.— **Los miembros laboristas** de la Cámara de los Comunes, en una reunión celebrada hoy, resolvieron exigir la publicación de todas las negociaciones del Gobierno con los países extranjeros y con los dominios.

También anunciaron que cualquier futuro gobierno laborista no reconocerá ningún Tratado que no haya sido previamente ratificado por el Parlamento.

Se hace notar, a este respecto, que desde hace muchos años, la política del Gobierno ha sido la de que el Parlamento ratifique los Tratados.—(U. P.)

GIBRALTAR, 3. — **A bordo del vapor "Arcadian"**, procedente de Southampton, llegaron seiscientos cincuenta turistas británicos, que han comenzado a visitar la ciudad. Continuarán viaje a Mónaco a través de España.

LONDRES, 3.— **Mr. Balfour, en la sesión especial de gabinete, realizada** esta noche consultó sobre la respuesta que dará Gran Bretaña al Memorandum del Mariscal Foch, el cual fué considerado en la misma sesión.

En la misma sesión se trató sobre la cuestión relativa a la posible conferencia de Mr. Chamberlain con M. Herriot, a su paso a Ginebra, el Viernes de la presente semana.—(U. P.)

LONDRES, 3.— **Se ha sentido un fuerte temblor**, el cual viene a constituir la segunda manifestación de una actividad en el centro de la tierra.

El fenómeno ha sido similar al predicho por el Observatorio de Faenza y es una repetición del que se sintió en 1886.

Este temblor fué anunciado por escrito por Bendandi, astrónomo italiano, que reside en Faenza, donde tiene su observatorio propio.—(U. P.)

LONDRES 3. — **Se ha anunciado que el conde Reading**, virrey de la India, vendrá a esta capital en Abril y permanecerá aquí unos cuatro meses. Dejará al conde de Lyton, actual gobernador de Bengala, de reemplazante. — (U. P.)

MEXICO

MEXICO, 3.—**El Gobierno ordenó** se iniciara inmediatamente una campaña para exterminar las langostas que han invadido a catorce Estados, incluyendo a Tamaulipas y otros centros de actividades agrícolas del Estado de Jalapa. En Veracruz hace cuatro meses que se está sufriendo con dicha plaga.

Los perjuicios que han ocasionado son de alguna consideración.—(U. P.)

MEXICO, 3.—**El diario "Excelsior"** dice que el Gobierno tiene el propósito de establecer un Banco de emisión, mediante una comisión monetaria que obraría de acuerdo con el Comité Internacional de banqueros de Nueva York.

La emisión de papel se haría con garantías en oro y poder de esta suerte continuar pagando los dividendos de la deuda externa.—(U. P.)

MEXICO, 3.—**En obedecimiento a una orden especial del Presidente** de la República, la Comisión del Petróleo, compuesta de un representante del Senado, de otro de la Cámara de Diputados, y de representantes del comercio, del trabajo y de las industrias, ha comenzado a reunirse regularmente los días Martes y Viernes con el objeto de hacer un estudio comparativo de todos los proyectos de leyes sobre el petróleo.

Después de un intensivo estudio, la Comisión elaborará un proyecto de ley, el que someterá al conocimiento de los leaders del Congreso, antes de que esta corporación inicie sus sesiones, esto es antes del 1.o de Abril.

Este trabajo será de vital importancia para México y Estados Unidos, porque de esta suerte terminará la disputa sobre la interpretación del artículo veintisiete de la Constitución, disputa que data ya desde hace ochenta años.

ROMA, 3.—**Se ha sabido que en los círculos del Vaticano** se estima que, a pesar del movimiento separatista que se ha venido produciendo en la Iglesia Católica de México, ello en nada alterará las relaciones entre la Santa Sede y el Gobierno del señor Calles.

Monseñor Cemino, delegado Apostólico ante el Gobierno mexicano, ya tiene sus pasaportes y seguramente se embarcará a mediados de Marzo.—(U. P.)

Para recibir al Presidente Alessandri

necesita usted un terno nuevo. Lo encontrará en la acreditada SASTRERIA BERLIN con grandes facilidades de pago; atendida por su dueño, A. LERNER.

DELICIAS ESQUINA DE NATANIEL

LETRERO LUMINOSO

QUE

"LA NACION" Y "LOS TIEMPOS"

han [illegible] do en la Plaza de Armas para proyectar las últimas notic[illegible] l día y algunos anuncios comerciales interesantes.

Lord Oxford pide la publicación del informe de la Comisión de Control

Declara que, para librar a los aliados de toda sospecha, deben ser conocidas las razones que se oponen a la evacuación de Colonia

(Correspondencia cablegráfica de Charles M Mac Cann. especial para "La Nación")

LONDRES 3. — Lord Oxford (Asquith), en un discurso pronunciado en Maiden, declaró que el Gobierno debe fijar la fecha en que se publicará el informe de la Comisión Interaliada de Control, sobre desarme alemán.

Hizo notar que Francia, naturalmente, se había sentido nerviosa después que los Estados Unidos resolvieron no ratificar el pacto de seguridad franco-anglo-americano, propuesto por el Presidente Wilson, pero que ésta no era una razón para prolongar la ocupación de Alemania.

Agregó que, a pesar de ser una necesidad imperiosa la conclusión de un pacto que garantice la seguridad y la paz de Europa y del mundo, lo mismo que de Francia, era también importantísimo que los aliados no dejaran lugar a sospecha alguna y que, por esa razón, debían publicarse las causas que motivaban la no evacuación de Colonia.

Lord Curzon explicó que Gran Bretaña había sometido al consentimiento de los aliados la proposición de publicar la lista de las fallas que Alemania d be remediar antes de que se verifique la evacuación, agregando que esperaba que fuera posible que se oyera a Alemania respecto del desarme, por cuanto las consultas y la cooperación son los únicos medios de asegurar una rápida y satisfactoria solución del problema.

Como ya se había manifestado anteriormente, la idea del Gobierno es no publicar in-extenso el informe, por cuanto se confía en que Francia aceptará hacer vista gorda sobre ciertas fallas de menor importancia, lo que sería mucho más difícil si dichas fallas fueran conocidas y se diera a los chauvinistas franceses una oportunidad para atacar al respecto a M. Herriot. — MAC CANN. — (U. P.)

INFORMACIONES COMERCIALES, POR CABLE

El estaño

NUEVA YORK, 3.—El estaño se cotizó hoy a razón de 54 7|8 dólares las cien libras para pago al contado.—(U. P.).

El cobre

NUEVA YORK, 3.—El cobre se cotizó hoy a razón de 14 5|8 dólares las cien libras para pago al contado.—(U. P.).

El precio del trigo

CHICAGO, 3.—El trigo se cotizó hoy en la siguiente forma:

Para entrega en Mayo, 1.99 3|8 centavos oro el bushel.

Para entrega en Julio, 1.74 centavos oro el bushel.

Para entrega en Septiembre, 1.56 un cuarto centavo soro el bushel.—(U. P.).

El precio del maíz

CHICAGO, 3.—El maíz se cotizó hoy en la siguiente forma:

Para entrega en Mayo, 1.35 1|2 centavos oro el bushel.

Para entrega en Julio, 1.37 1|8 centavos oro el bushel.

Para entrega en Septiembre, 1.36 centavos oro el bushel.—(U. P.).

El precio de la avena

CHICAGO, 3.— La avena se cotizó hoy en la siguiente forma:

Para entrega en Mayo, 54 7|8 centavos oro el bushel.

Para entrega en Julio, 56 centavos oro el bushel.

Para entrega en Septiembre, 54 un octavo centavos oro el bushel.—(U. P.).

Los cambios

NUEVA YORK, 3.—Se han fijado hoy los siguientes tipos de cambio:

Gran Bretaña, 4.76 3|8 dólares por libra esterlina.

Francia, 5.04 1|2 centavos oro por franco.

Bélgica, 3.99 3|4 centavos oro por franco.

Italia, 5.01 3|4 centavos oro por lira.

Suiza, 19.21 centavos oro por franco.

Alemania, 23.80 centavos oro por rentenmark.

España, 14.16 centavos oro por peseta.

Argentina, 39.70 centavos oro por nacional.

Chile, 10.95 centavos oro por peso.

Japón, 39.75 centavos oro por yen.—(U. P.).

El franco continúa subiendo

PARIS, 3.—El franco continúa subiendo. Se cotizó hoy a razón de 19.78 francos por dólar.—(U. P.).

Bitter Cinzano Vendedor mayorista ALFREDO BLANCHARD CALLE LA BOLSA 33 Teléfono 1890 **Vermouth Cinzano**

ITALIA

ROMA, 3.—**Se anuncia oficialmente** que la Cámara de Diputados ha sido citada a sesiones para el Lunes próximo.—(U. P.)

ROMA, 3. — **Avisan de Bari** que en la plaza pública de dicha ciudad, fué muerto de un tiro de revólver el ex-Ministro de Finanzas del Gabinete del Gobierno de Fan Noli, señor Louis Kurakri.

Este personaje labanés se refugiaba en Bari desde el triunfo de Zogú, que obligó a los partidarios de Fan Noli a abandonar la Albania.

El asesino es un individuo de bajísima condición, de la colectividad albanesa, y ha sido arrestado.

Se cree que haya sido comprado por los enemigos políticos del señor Kurakri.

ROMA, 5. — **Bendandi había firmado**, exclusivamente para la United Press, el anuncio y predicción de los recientes temblores que se han sentido en Estados Unidos y Centro América.

El primero de los anuncios se ha cumplido casi exactamente, pues la zona afectada por el temblor coincide con la indicada por Bendandi.

El segundo anuncio corresponde al temblor que se ha sentido en México y Guatemala.—(U. P.)

LONDRES, 3.— **El corresponsal de "The Central News Agency"** en Roma, informa que se ha sentido un temblor de una violencia considerable, pero que no ha habido perjuicios.

Dicho temblor se ha sentido con igual intensidad en Ancona, Macerate, Fermo y Recanati.

Los ríos Arno y Tíber han inundado vastas regiones riberanas. Las aguas del Tíber suben en tal forma que se teme que inunden a Roma.

Las tormentas de viento y nieve han cortado los teléfonos y telégrafos en la frontera con el sur de Francia.

Informan de Francia que la tormenta ha azotado todo el sur del país y especialmente la costa del Atlántico. En el norte sopla un viento huracanado, el que ha hecho imposible las labores marítimas en el puerto de Cherburgo.—(U. P.)

ROMA, 3.— **El Prefecto de la capital** ha suspendido un mitin de la organización facista de los excombatientes, que había sido anunciado para el Jueves.—(U. P.)

ROMA, 3. — **Informan de Milan** que el Consejo Nacional del partido maximalista-socialista, ha aprobado la mantención de la actitud de los partidos de la oposición, de continuar en la abstención, por veintiseis mil votos contra tres mil.

Se reserva la decisión sobre la participación en una alianza electoral.—(U. P.)

ROMA, 3.— **Informaciones oficiales** anuncian que continúa la convalescencia del Premier Mussolini, quien conversó con Tittoni, conviniendo en que el Senado reinicie sus sesiones a fines de Marzo.—(U. P.)

ROMA, 3.—**El Soviet compró a Italia** setenta y un aeroplanos de un solo tipo y doscientos de diferentes tipos, sabiéndose que once ya llegaron a Odesa.—(U. P.)

ROMA, 3.—**Se entiende que la Cámara** se reabrirá el Lunes. El programa de trabajo contiene la discusión de los presupuestos.

Mussolini no concurrirá a las primeras sesiones.—(U. P.)

ROMA, 3.—**En los centros de la Asociación de los ex-combatientes** de todo el país se discute si se constituirán en partido político a raíz de la decisión del Gobierno de suspender la labor del Comité Ejecutivo Central, o si convendría sostenerse fuera de la poltica. En caso de organizarse en partido, la sede se establecerá en Milán.—(U. P.)

PORTUGAL

LISBOA, 3.— **Avisan de Galdas da Rihna** que en aquella población se ha producido un terremoto que ha causado pánico a la población, sin que haya víctimas ni grandes daños.

RUSIA

MOSCU 3. — **Chicherín, en un discurso pronunciado en Baku**, a su paso para Tiflis, donde presidirá una sesión del Comité Ejecutivo Central de los Soviets, dijo:

"El Soviet es un dedo que se extiende al Asia, y cuyas ideas tienden a un nuevo y mejor futuro para los países del Oriente".

Se refirió en seguida a la importancia de Baku por sus enormes y riquisísimas yacimientos petrolíferos, los que servirían para estrechar las relaciones de la Unión de los Soviets con Francia e Italia. Acusó al mismo tiempo a los agentes de compañías petrolíferas extranjeras que jugaban un papel muy activo en las regiones de la Georgía.

Rykov dijo: "Francia objeta cualquiera intervención extranjera en sus asuntos internos o coloniales y se encuentra sumamente dispuesta a intervenir en nuestros asuntos y de buena gana se declararía guardián celoso del pueblo de la Georgia. — (U. P.)

INSTITUTO INGLES

Liceo Particular para Hombres

FUNDADO EN 1877

Cursos de **INSTRUCCION PREPARATORIA**, de **HUMANIDADES** y **SUPERIOR DE COMERCIO.**

Como sigue el plan de estudios aprobado por el Consejo de Instrucción Pública, para los Liceos del Estado, sus exámenes son válidos ante la Universidad de Chile, y los grados que expide son reconocidos también por las de los Estados Unidos.

ATENCION ESPECIAL A LA ENSEÑANZA DEL INGLES.

Se reciben como internos a niños desde la edad de 8 años. Hay externado y medio pupilaje.

Las clases empezarán el 11 de Marzo.

Solicítese Prospecto al Director, Avenida Portales 3076, Casilla 77-D, Santiago.

ESPAÑA

BILBAO, 3.— **Los consejeros del Banco de la Unión Minera**, señores Núñez, padre e hijo han puesto a disposición del juez sus bienes, para responder de la quiebra.

El juez ha decretado mandamiento de embargo sobre los bienes de todos los procesados. — (U. P.)

MADRID, 3.— **Primo de Rivera ha enviado** a la Confederación de Sindicatos Católicos de la Inmaculada, un cheque por la cantidad de un mil quinientas pesetas. Es la primera prueba, de un ofrecimiento que les hizo en una reciente visita.

Este acto de desprendimiento del Presidente del Consejo ha causado una impresión muy favorable entre los afiliados, porque es de un gran significado para el porvenir de la Confederación.—(U. P.).

MADRID, 3.— **Ha causado una impresión muy favorable** el propósito del Ayuntamiento de Bilbao y de la Diputación de Vizcaya, de intervenir en el asunto de la quiebra del Banco de la Unión Minera, de procurar resarcir a los perjudicados para evitar que se desmorone el crédito colectivo, seriamente comprometido por tan repetidas quiebras en los últimos años, lo que perjudicará enormemente al país.—(U. P.).

ESTUDIANTES DE LEYES

DERECHO ROMANO, por Serafini, Dos tomos.

LIBRERIAS DE CALPE

Delicias 907, Santiago — Condell 4, Valparaíso

M-4

MADRID, 3.— **Las subsistencias escasean** en varias regiones. A consecuencia de la escasez, los artículos encarecen cada día más. La patata oscila desde quince céntimos el kilógramo hasta cuarenta y cinco céntimos.

Paralelamente se agrava el problema de la carne. El Sábado, se sacrificaron en Madrid solamente ochenta y ocho vacas, cuando se sacrificaban normalmente trescientas.—(U. P.).

MADRID, 3.— **Procedente de París** se espera mañana al conde de Romanones. Viene a activar los preparativos para la realización de la asamblea. Ha dirigido circulares a sus amigos y éstos le envían la relación nominal de las adhesiones. Desea que asistan los liberales de todas las tendencias y aconseja a los romanonistas que olviden la antigua filiación para hacer una obra de coordinación y armonía entre todos los defensores de la monarquía constitucional y parlamentaria.—(U. P.).

MADRID, 3.— **Los Ministros Plenipotenciarios** de Colombia y México, cumplimentaron al Rey, con la solemnidad de costumbre.— (U. P.)

MADRID, 3.— **El Marqués de Viana** y el Duque de Miranda, juraron el fiel cumplimiento de sus cargos de Copero Mayor y Mayordomo Mayor de Palacio, respectivamente.—(U. P.)

MADRID ,3.— **Anuncian desde Toledo** que la estación sismológica de esa ciudad ha registrado un terremoto a la distancia epicentral de cinco mil setenta kilómetros.

MADRID, 3.—**Continúan en resistencia** los tablajeros de esta capital.

Estos comerciantes se niegan a vender la carne a los precios fijados por la autoridad, e insisten en la necesidad de elevar los precios por sobre lo fijado en las tasas.

Sostienen qué estos precios no les remuneran.

Además, se acentúa en esta capital la escasez de patatas. Los disgustadísimos por esta situación, vecinos de Madrid se manifiestan y piden la resolución del problema de la escasez y carestía de los artículos alimenticios.

MADRID, 3. — **Comunican de Melilla** que las fuerzas españolas de Mehalla capturaron un grupo de seis rebeldes, que conducían ocho cargas de víveres y provisiones en dirección a la zona enemiga, en el camino de Beni Buyogi.

MADRID, 3.— **Después de un debate** que ha durado varios días, el Consejo de Estado prorrogó por 25 años el contrato celebrado entre el Estado y la Compañía Transatlántica, modificándose las cláusulas.—(U. P.)

MADRID, 3. — **El Directorio**, contestando las alusiones de los periódicos, sobre la autorización del juego, afirmó que continuaría la prohibición en toda España.—(U. P.)

MARRUECOS

MELILLA, 3.—**Una mehalla de Tafersit sorprendió** a un convoy enemigo, y procedió a apresarle once indígenas y varias caballerizas y sus cargas, y algunas baterías.

La artillería de Benítez y Buicherif ametrallaron al enemigo a inmediaciones de dichos lugares.—(U. P.)

MADRID, 3.— Han sido destinados al Africa un comandante y ochenta y tres tenientes. — (U. P.)

MADRID, 3.—**Un comunicado oficial de Marruecos** informa que los temporales dificultan los servicios. Las harcas amigas realizan incursiones al campo enemigo con todo éxito.—(U. P.)

ARGENTINA

BUENOS AIRES, 3.—**A bordo del Massilia** partió a Europa don José León Suarez, recientemente nombrado miembro de la Comisión codificador internacional de la Liga de las Naciones.

Fué despedido por numerosas personalidades. (U. P.)

BUENOS AIRES, 3.— **En la presente semana** se reunirá el gabinete para discutir varios puntos, inclusive la intervención en la provincia de Buenos Aires. (U. P.)

EL PRIMER PASO HACIA LOS ESTADOS UNIDOS

De Europa, será dado por Francia, en el Consejo de la Liga de las Naciones. — Su proyectado pacto de seguridad pan-europeo. — Rusia dejaría de existir políticamente como nación europea.

(Correspondencia cablegráfica de Henry Wood, especial para "La Nación")

GINEBRA, 3.—El primer paso hacia los "Estados Unidos de Europa" se dará durante la reunión del Consejo de la Liga de las Naciones que se verificará el 9 del presente, cuando, en la discusión del Protocolo de Ginebra, Francia ofrecerá para reemplazarlo un "pacto de seguridad pan-europeo" con exclusión de Rusia.

Si bien es seguro que los países aceptarán la proposición de Inglaterra tendiente a postergar la discusión del Protocolo de Ginebra, la proposición de Mr. Chamberlain, referente a un pacto de seguridad anglo franco belga alemán para reemplazarlo encontrará una enérgica oposición por cuanto las pequeñas naciones del mundo entero declaran que ello significaría el sacrificio de la seguridad mundial en favor de la de Francia.

Por su parte, Francia declara que semejante pacto sería inaceptable por cuanto no protejería el frente oriental aliado, formado por Polonia, Checoeslovaquia y Rumania.

Según lo creen las esferas de la Liga, Francia insinuará, en vez del pacto anglo-franco belga alemán un pacto de seguridad paneuropeo cuyas garantías se hagan extensivas a las fronteras orientales, o sea a los países del Báltico, Polonia, Checoeslovaquia y Rumaina.

Con esto quedaría satisfecha Francia respecto de su seguridad y al mismo tiempo quedarían protegidos sus aliados del Este.

Si bien se admite que esta sería probablemente la mejor solución temporal, se hace notar que uno de sus inconvenientes sería significar que Rusia deja de existir políticamente como nación europea, reforzando de consiguiente su actual política de asociarse a los asiáticos, con lo que, eventualmente, podría resultar una amenaza ruso-asiática más peligrosa para Europa que la actual amenaza alemana.—Wood (U. P.)

ACTIVIDADES DEPORTIVAS MUNDIALES

MONTEVIDEO 3. — **La "Unión Box" designó** delegado al campeonato pan-americano de boxeo, al doctor Andrés Puyol. — (U. P.)

NUEVA YORK 3. — **Nurmi, célebre corredor olímpico,** aparentemente trata de mejorar los tiempos que ha empleado en las carreras que ha hecho en Estados Unidos, con el objeto de quebrar sus propios récords. En la milla y media empleó 6'39 2|5". — (U. P.)

NUEVA YORK 3. — **La Comisión de Box ha citado** para esta tarde a Gibbons y a Harry Wills, para que formalicen sus desafíos a Jack Dempsey. — (U. P.)

NUEVA YORK 3. — **Georgetti, Belloni, Rocco y Mc. Namarahoran,** continúan de leaders en la carrera de bicicletas de los seis días. — (U. P.)

NEWARK 3. — **Sid Terris de Nueva York,** ganó por decisión de los periodistas a Pal Moran, de Nueva Orleans, un match a doce rounds. — (U. P.)

MADRID, 3.— **Se realizó un combate de boxeo,** por el campeonato nacional de peso pluma, entre Valle Espino, catalán, y Ruiz, castellano. Triunfó este por knock-out al cuarto round, mediante un revés o inverso de derecha.— (U. P.)

CHICAGO, 3.— **Willie Höppe perdió su título** de campeón mundial de billar, triunfando sobre él el campeón belga Edoudard Horemans, con cuatrocientas treinta y seis carambolas.

El match se realizó esta tarde.—(U. P.)

CIGARRILLOS
The "Three Castles"
TABACO VIRGINIA SUPERFINO
$2.20
BRITISH-AMERICAN TOBACCO Co.
(CHILE) LTD

ESTADOS UNIDOS

WASHINGTON, 3.— **La Cámara de Representantes aprobó,** por trescientos un votos contra veintiocho, una moción en que se declara que la nación adhiere a la Corte Mundial de Justicia.— (U. P.)

WASHINGTON, 3.— **Una persona autorizada de la Casa Blanca** ha comentado con satisfacción la aprobación por el Congreso de la ley que autoriza la participación de Estados Unidos en la Exposición de Sevilla.—(U. P.)

WASHINGTON, 3. — **Pedro Guevara, Comisionado de las Islas Filipinas,** en un discurso que pronunció hoy en la Cámara de Representantes declaró que como filipino nunca había dudado que la buena fe de Estados Unidos estaba representada en la bandera norteamericana, cuyos símbolos eran la justicia y la libertad. — (U. P.)

WASHINGTON, 3.—**El Senado rechazó la moción** de Mr. Mc Nary Haugen, relativa a la creación de una corporación de exportación, destinada a tener en sus manos la producción agrícola de Estados Unidos.—(U. P.)

NUEVA YORK, 3.—**Mr. Parker, vice-presidente de la "Equitable Trust Company"** se suicidó en el Club de la Universidad, con un punzón.

No se ha pidido establecer cuáles son los motivos que ha tenido para tomar tal resolución y el club de la Universidad se ha negado a hacer comentarios.— (U. P.)

WASHINGTON, 3.— **Un comunicado oficial,** expedido por la Radio Corporatión, informa que la América Central y América del Sur oirán muy pronto y en forma regular un espléndido servicio de broadcasting, de Estados Unidos, debido a una nueva super-estación que se ha establecido en Nueva Jersey y que estará lista el próximo verano.

Se manifiesta al mismo tiempo que se ha organizado un consorcio anglo-franco-germano-americano, que ya tiene patentado el control de estos servicios, sin restricción alguna para la venta de aparatos receptores.

Se ha informado que el general Harbord, Presidente de la Radio Corporation que actualmente viaja por Sur América, investiga las posibilidades de erigir estaciones poderosas en los diversos países del continente.—(U. P.)

URUGUAY

MONTEVIDEO 3. — **Se inauguró en Piriapolis** el primer Congreso nacional de profesores. — (U. P.)

BRASIL

RIO JANEIRO, 3.— **Le Prefectura do Nictheroy** ha suministrado a la prensa una nota en la cual se refiere a la extensión del desastre de la isla Caju y condena las relaciones y noticias exageradas que dan mayores proporciones al siniestro, en cuanto a la pérdida de material y de vidas.

Los desaparecidos no pasan de 300, y los muertos son 50.—(Agencia Americana).

RIO JANEIRO, 3.— **El gobernador de San Paulo,** señor Carlos Campos ha enviado al Prefecto una comunicación asociándose a los homenajes que se preparan al Presidente Alessandri.

Se ativan los preparativos para la recepción que será solemne. (AGENCIA AMERICANA)

RIO JANEIRO, 3. — **El Presidente Bernardes,** recibió en audiencia pribada al Embajador de Chile en Brasil.

UNION DE EMPLEADOS DE CHILE

SECCION BANCARIA

Cita a sus socios a junta general para el Jueves 5, a las 9 1|2 P. M. en nuestro local social, San Antonio 359.

ASOCIACION GENERAL DE PROFESORES

AGRUPACION SANTIAGO

Hoy, a las 5 1|2 P. M., en Rosas 1022, se efectuará la primera asamblea de los miembros de la Agrupación local de la Asociación de Profesores.

Se tratarán diversos asuntos de importancia, por cuya causa se recomienda la mayor asistencia.

CHLORODYNA

del Dor J. COLLIS BROWNE

de un valor inestimable contra

RESFRIADOS, ASMA BRONQUITIS

seguro remedio contra las

FIEBRES

Las Celebridades médicas, la Prensa y el Público han podido ya darse cuenta de los excelentes efectos de esta medicina.

UNICOS FABRICANTES

J. T. DAVENPORT Ld Londres

Se halla en todas las farmacias

Elixir CLORHIDRO PEPSICO

DEL LABORATORIO CHILE

AMARGO APERITIVO. TONICO Y DIGESTIVO

AYER FUE DISUELTO EL REGIMIENTO VALDIVIA

LOS JEFES, OFICIALES, SUB - OFICIALES Y CABOS PERMANECERAN A LAS ORDENES DEL FISCAL. — LOS CONSCRIPTOS PASAN AL CAZADORES Y LA BANDA DE MUSICOS AL GENERAL AL DUNATE

EN LUGAR DEL VALDIVIA SE CREO EL REGIMIENTO DE INFANTERIA "ELEUTERIO RAMIREZ", QUE TENDRA SU GUARNICION EN TEMUCO.

La nota más importante del día de ayer la constituyó la disolución del Regimiento Valdivia, cuerpo en que se produjeron los sucesos de que se ha dado cuenta.

Las razones que se tuvieron en vista y las consideraciones en que se fundó la resolución del Gobierno, acordada en el Consejo habido en la madrugada anterior, constan del decreto respectivo dictado con fecha de ayer y que dice como sigue:

"Considerando que el sumario instruído para investigar los graves sucesos ocurridos en el Regimiento Valdivia N.o 8, arrojan ya serios cargos contra la disciplina de los cuadros del Regimiento;

Considerando que el Regimiento Valdivia, por tercera vez en la vida de la patria mancha las gloriosas tradiciones del Ejército, amotinándose contra sus superiores.

Considerando que es obligación imperiosa del Gobierno y necesidad ineludible en los actuales momentos la de mantener el prestigio del Ejército y la de darle la respetabilidad necesaria ante el país entero para que sea el fiel apoyo y el honrado guarda de la Nación; y

Considerando que en los actuales momentos, en que la corrupción política ha conducido al país a la más aguda crisis y el único medio de salvarlo es manteniendo con estrictez la disciplina de las fuerzas armadas, la Junta de Gobierno ha acordado y decreta:

Disuélvese el Regimiento de Infantería N.o 8 Valdivia, quedando disponibles, mientras termina el sumario, los jefes y oficiales, los cuales con los sub-oficiales y cabos permanecerán a las órdenes del Fiscal, agregados a las unidades que determine el Inspector General del Ejército.

Los conscriptos pasarán al Regimiento Cazadores hasta nueva destinación, y la banda de músicos, al Regimiento de Artillería General Aldunate.

Tómese razón, regístrese y comuníquese.—**Bello C.—C. Ibáñez C.**"

LA DISOLUCION

Cerca de las 3 de la tarde llegaron al Cuartel el Secretario particular del Subsecretario de Guerra, capitán señor Bravo y el secretario del Ministro capitán Lazo, a transmitir al Comandante interino del Cuerpo señor Grasset, la orden de hacer formar a todo el personal del Regimiento, sin armas, para esperar la notificación de una resolución gubernativa.

Así se hizo y pocos momentos después llegaba al Cuartel el Sub-secretario Comandante Blanche.

Este Jefe, al presentarse ante la tropa formada, la saludó en la forma acostumbrada, saludo que fué contestado de igual manera.

LECTURA DEL DECRETO

El Comandante Blanche procedió en seguida a dar lectura al decreto de la Junta de Gobierno, ya transcrito y en seguida el Comandante Grasset ordenó al personal que se dirigiera a sus cuadras para recoger los efectos personales.

Durante la lectura del decreto se mantuvo en profundo silencio, un silencio en cierta forma impresionante, y pudo verse en el semblante de los soldados retratada la emoción de ese instante solemne que ponía término a la vida de un Regimiento de la República.

La orden anotada se cumplió en el más perfecto orden: todo el mundo recogió sus efectos y en seguida se alistó nuevamente en el patio del Cuartel.

LLEGADA DEL TUCAPEL

En obedecimiento a las órdenes superiores, el Regimiento Tucapel, que acaba de llegar a la capital, se trasladó al cuartel del Valdivia y entró en correcta formación. Hizo un desfile por el gran patio y se alistó en seguida en formación.

El Comandante Blanche pronunció un breve discurso dirigido a la tropa del Tucapel para hacerle saber la resolución del Gobierno en el sentido de que ese Cuartel sería en adelante la residencia del Regimiento, su residencia a firme, mientras el Gobierno no dicte orden en contrario y para decir a los soldados que desde ese instante quedaban en su nueva casa

Una vez que la tropa del Valdivia abandonó el local, el del Tucapel tomó posesión de las cuadras y se instaló.

LOS DEL VALDIVIA SALEN

Después de entregar los yataganes, que fué el último acto de los soldados y conscriptos del Valdivia en ese cuartel, se dió la orden de partir.

Los sub-oficiales formando el primer grupo, salieron a la calle dirigiéndose por Antonio Varas precedidos por un piquete de Cazadores a caballo y escoltados por otro pelotón del mismo cuerpo, encaminándose hacia la Escuela de Caballería, donde quedaron alojados y permanecerán hasta que termine el sumario abierto con motivo de las incidencias conocidas. Los suboficiales a quienes no afecten cargos, podrán incorporarse a otras unidades o solicitar su retiro.

El segundo grupo lo formaron los soldados y conscriptos que precedidos y escoltados también por tropa montada del Cazadores, fueron llevados al Cuartel de este Regimiento.

La banda de músicos del Valdivia fué trasladada al Grupo General Aldunate, al que se ha incorporado.

LA IMPRESION EN EL PUBLICO

La presencia de tropas en los alrededores del Cuartel del Valdivia y el movimiento que luego se produjo, despertaron, como es natural, la expectación y curiosidad de los vecinos y aun de gente que desde el centro de la ciudad fué a presenciar el cumplimiento de la medida dictada por el Gobierno.

Los alrededores del Cuartel se vieron, pues, llenos de gente. Muchos carruajes, coches y automóviles, ocupaban las calles adyacentes. Los vecinos y las familias de los soldados se agrupaban también en espera de sus deudos.

Los comentarios y las conjeturas tomaban vuelo, como es de suponer, ya que no se conocía la naturaleza de la medida dictada, pero pronto se supo el alcance. Sin embargo, era visible la impresión que dominaba en los espectadores, sobre todo entre las familias de la tropa.

Cuando los soldados y conscriptos salieron del Cuartel, se permitió la entrada de algunas familias de éstos para que pudieran llevar los efectos personales de aquellos.

LAS SUBLEVACIONES DEL VALDIVIA

En el decreto de disolución del Valdivia se hace mención, en sus considerandos, a las tres sublevaciones que, con la reciente, figuran en la historia de ese cuerpo.

La primera fué el año 1837, cuando el Comandante Vidaurre con el Valdivia y el Maipo se sublevó contra el Ministro Portales. El Valdivia fué reducido por la Guardia Civil de Valparaíso en el combate del Barón.

Más tarde, en 1859, el Valdivia se sublevó contra el Presidente don Manuel Montt. Esta vez la intervención del General Aldunate logró la pacificación del Regimiento.

SE ORGANIZA EL "ELEUTERIO RAMIREZ"

Al mismo tiempo de dictarse la disolución del Valdivia, el Gobierno ordenó la organización de un nuevo Regimiento de Infantería que llevará el nombre del glorioso comandante Eleuterio Ramírez, decreto que es del tenor siguiente:

Santiago, 3 de Marzo de 1925. — La Junta de Gobierno ha acordado y decreta:

Organízase un Regimiento de Infantería que llevará el N.o 16 y la designación de "Eleuterio Ramírez", como homenaje al héroe caído en Tarapacá. La organización de este Regimiento será la reglamentaria y su guarnición la ciudad de Temuco. La Inspección General del Ejército designará el personal que ha de servir de base a este nuevo Regimiento. Refréndese, tómese razón, regístrese y comuníquese.— **Bello C.— C. Ibáñez.**

Este decreto fué leído por el Comandante Blanche a la tropa del Valdivia, después de notificarse su disolución, y agregó que muchos de los sub-oficiales e individuos de tropa tendrían el camino abierto para entrar a formar parte de los cuadros de esta nueva unidad.

ADMINISTRADOR DEL FERROCA DE ARICA A LA PAZ

SE NOMBRARA AL ADMINISTRADOR DE LA 1.a ZON ISMAEL VARGAS SALCEDO

Ayer, llamado por el Ministro de Vías y Obras Públicas, regresó del Sur, donde veraneaba, el señor Ismael Vargas Salcedo, Anministrador de la I Zona de los Ferrocarriles.

El señor Vargas Salcedo, conferenció inmediatamente después de su llegada a Santiago con la Junta de Gobierno, la que le demostró la necesidad que había en que aceptase el cargo de administrador del Ferrocarril de Arica a La que había declinado ya en anteriores, en que se le cido.

La insistencia de la Ju bierno obligó al señor V cedo a aceptar el puesto gunas condiciones.

Sabemos que entre es nes figura la reforma d ley de jubilación, aspira empleados y obreros fe

LOS FUNERALES DEL SEÑOR CO BRAVO

SE EFECTUARON SOLEMNEMENTE EN LA MAÑANA D

En la mañana de ayer se efectuaron los funerales del señor Agustín Correa Bravo, fallecido el Lunes 2 del presente a consecuencias del atentado de que fué víctima en Osorno.

Los funerales del señor Correa Bravo dieron margen a una sentida manifestación de pesar.

En el Cementerio hizo uso de la palabra el señor Enrique a nombre del Partido Lib crático, y el señor Luis lez, del Partido Radical.

Despidieron el duelo los de la familia y una dele Partido doliente.

Concurrieron a los fune sentantes de todas las co políticas y de las institu pertenecía el señor Corre

EXAMENES EN EL LI APLICACION

Previos

Lunes 9: señores Pérez, za y Soto.

Repetición

Martes 10: Castellano y flores: Candia, Barraza y

Ciencias: señores Silva Otaíza.

Inglés y alemán: señores theuer y Atienza.

Miércoles 11: Preparatoria señores Toro, Vivanco, Urb

Preparatoria superior: nández, Torrealba, Torres ques.

Química: señores Soto, rrada.

Historia y educación cív Pérez, Merino y Peña y

Jueves 12: Matemáticas, sel, Erazo J. S. y Vásque

Física: señores Gonzále Kahni.

Francés: señores Fredes, Farías.

Exámenes de admisi

Preparatoria inferior, los y 13, señores Hernández, rrealba y Torresanta.

Preparatoria Superior, los y 13: señores Toro, Vivan y Erazo A. C.

Humanidades

Martes 10: señores Erazo ter y Peña y Lillo.

Jueves 12: señores Piga, linas.

Sábado 14: señores Kausel Pérez.

Los exámenes comenzarán A. M.

La matrícula se abrirá de Marzo.

Las clases comenzarán de Marzo.

Todos los señores Inspec presentarse al establecimien 9 de Marzo, a las 7.30 A.

Escuela Vocacional

(VICUÑA MACKENNA

Está abierta la matrí y media a 4 de la tarde jóvenes que hayan term estudios en la escuela deseen adquirir conocimie ticos en algunas de las industriales con que cu establecimiento fiscal Electricidad, Imprenta, nación y Carpintería).

La enseñanza es grat ca y práctica.

ESCUELA NOCTURNA HIPICO. — Se nos pide a preparadores, que ya es la matrícula, de 6 a 7 que las clases empezarán 9 del presente mes, para van hacer cumplir a sus la obligación de asistir a que les impone el Regla Club Hípico.

Boy-Scouts de C

LA REUNION DE HOY MANDANTES DE BRIG

Se cita a reunión de co para hoy Miércoles 4, en a las 6.30 P. M., en punto

Deberán los señores tes llevar una relación co los scouts con que cuente da.

Deberán también indic rección del Cuartel de su como la dirección postal efectos de la correspondenc

Recuerda el comisiona cial que cada brigada deb por escrito sobre las scoutivas desarrolladas período de vacaciones.

LOS SEÑORES ERRAZURIZ Y RIVAS VICUÑA ENTABLARON UN RECURSO DE AMPARO ANTE LA CORTE DE APELACIONES

"EL GOBIERNO SE PROPONE REPRIMIR CON MANO FERREA CUALQUIER INTENTO ENCAMINADO A LA SUBVERSION", DICE EL GOBIERNO A LAS AUTORIDADES MILITARES

La situación anormal de los últimos días parece ya totalmente restablecida y no aparece pendiente sino el proceso instaurado sobre las actividades de algunos políticos.

Este sumario a cargo del Comandante don Enrique Bravo sigue sus trámites y, según nos informó anoche el Comandante General de Armas, señor Toledo Tagle, no parece fácil decir cuándo terminará, porque quedan aún muchas actuaciones que cumplir.

Respecto de la situación general, de ella dan cuenta los comunicados oficiales que fueron expedidos en las horas que se indican y que son los siguientes:

1 P. M.

La situación es completamente normal en todo el país.

El comercio, las industrias y en general todas las actividades nacionales se desarrollan en forma corriente.

Una prueba evidente de esta última aseveración es que el cambio internacional ha experimentado una mejoría.

Los procesos que se instruyen siguen su curso rápidamente, y se espera darles términos a la mayor brevedad.

Con el objeto de formar la base de la nueva organización del servicio aéreo del Ejército, estudio que ya se encuentra terminado, el Gobierno ha adquirido los aeroplanos "Junkers", los que han sido convenientemente probados dando los más lisonjeros resultados.

En estas nuevas unidades de guerra se han practicado ejercicios de tiro, lanzamiento de bombas, etc.

9 P. M.

La situación general del país es completamente normal y las distintas actividades nacionales se desarrollan en forma ordinaria.

En la tarde de hoy, dando cumplimiento a una disposición del Gobierno se procedió a disolver al Regimiento Valdivia, llenándose las formalidades del caso.

El sumario que se instruye por los incidentes últimos del Regimiento Valdivia, se encuentra próximo a terminarse, y el político se prosigue activamente.

En el Consejo de Gabinete celebrado en la tarde de hoy, se terminó el estudio y se aprobó el proyecto del Ministro de Previsión Social, doctor Salas, sobre edificación de habitaciones baratas que complementa la ley de la vivienda.

El Ministro de Vías y Obras Públicas, señor Francisco Mardones, informó al Consejo sobre el resultado obtenido de su conferencia con el Administrador de la 1.a Zona, de los Ferrocarriles del Estado, ingeniero don Ismael Vargas Salcedo. Manifestó que después de conocer el señor Vargas las razones de interés público que indujeron al Gobierno a ofrecerle el cargo de Administrador del Ferrocarril de Arica a La Paz, había resuelto aceptar esta designación y que, en consecuencia, el señor presidente de la Junta había ordenado extender el respectivo decreto de nombramiento.

Agregó el señor Ministro que se felicitaba del éxito obtenido en esta gestión, pues, no dudaba de la valiosa cooperación que el señor Vargas prestaría en la dirección de tan importante vía internacional.

LOS SEÑORES ERRAZURIZ LAZCANO Y RIVAS VICUÑA ENTABLAN UN RECURSO DE AMPARO ANTE LA CORTE DE APELACIONES

En la mañana de ayer, los señores Ladislao Errázuriz Lazcano y Manuel Rivas Vicuña, han presentado a la I. Corte de Apelaciones un recurso de amparo, solicitando que se les ponga en libertad.

Estos recursos fueron enviados por el Presidente de la Corte de Apelaciones a la Comandancia General de Armas, a fin de que informe, la que se hará hoy.

UNA CIRCULAR DEL MINISTERIO DE LA GUERRA FUE EXPEDIDA AYER LA SIGUIENTE Y DIRIGIDA AL INSPECTOR GENERAL DEL EJERCITO Y A LAS COMANDANCIAS GENERALES DE ARMAS DE LAS PROVINCIAS DE SANTIAGO, VALPARAISO Y ACONCAGUA.

"El mantenimiento del orden público es en estos momentos la suprema obligación que el Gobierno está llamado a cumplir en vísperas del advenimiento del régimen normal que deberá iniciarse con la llegada próxima de S. E., el Presidente de la República.

El Gobierno, cuya fuerza y estabilidad emanan de la gran masa de la opinión pública, está desarrollando una política genuinamente nacional, agena a toda sugestión de banderías políticas, y preparando laboriosamente las reformas que en todo caso habrán de precer al restablecimiento de la normalidad.

En esta obra de decisiva trascendencia nacional, el Gobierno se ha visto perturbado por la acción criminal de malos ciudadanos, que, cegados por la pasión, e inconscientes de las consecuencias de su temeridad, conspiraban contra el Gobierno establecido, procurando introducir el soborno entre las tropas.

El alcance y magnitud de la conspiración descubierta, han puesto el Gobierno en la necesidad elemental de adoptar todas las medidas de previsión y represión proporcionadas a las circunstancias, y esta inteligencia ha decretado el estado de sitio en las provincias de Santiago, Valparaíso y Aconcagua.

Las autoridades destinatarias de esta circular deberán aplicar estrictamente las disposiciones legales inherentes al estado de sitio sin que ello importe limitar su acción a lo que tales preceptos taxativamente dispongan, sino que dicha acción debe procurar, aun con el abandono de las formalidades legales si las circunstancias así lo imponen, el logro del objetivo que el Gobierno se ha propuesto de reprimir con mano férrea cualquiera propaganda, intento u obra encaminada a la subversión o al trastorno, en términos de asegurar el orden y ofrecer al mismo tiempo, en forma efectiva, todas las garantías necesarias para que las diversas actividades públicas y particulares de los ciudadanos se desarrollen, dentro del actual estado de sitio, en condiciones libres de toda aprensión que las impida o enerve.

Se recomienda dedicar una atención preferente a las cuestiones de índole social, prestando a las clases trabajadoras la misma ayuda que el Gobierno está empeñado en ofrecerles; y manifestándoles que les queda expedito el camino para ejercitar su derecho de petición, el cual en ningún instante y bajo ningún pretexto podrá formularse precedido por amenazas o en forma de imposición. Quiere el Gobierno que no se confunda su decidido espíritu en pro de la satisfacción de las necesidades populares, con debilidades o complacencias ocasionadas a un relajamiento del principio de autoridad, y hoy, más que nunca, debe mantenerse inalterable y robustecido.

Para el cumplimiento más eficaz del pensamiento del Gobierno en cuanto a las materias a que esta circular se refiere el Inspector General del Ejército y los comandantes generales de armas exigirán de las fuerzas armadas del Ejército, Armada, Carabineros y policías, puestas a sus órdenes, una labor activa y enérgica que, junto con permitir un fiel cumplimiento de los objetivos expuestos en esta circular, contribuya a afianzar, en más alto grado si posible fuera todavía, la unión y cordialidad de relaciones entre los elementos de las distintas instituciones armadas."

ARRESTO DE UN IMPRESOR

En la mañana de ayer fueron arrestados don Eliseo Loezar, dueño de la Imprenta Electra, situada en la calle Sofía Concha, un hijo suyo llamado Eduardo y tres operarios del mismo taller.

En esa Imprenta se editaron algunos volantes que la autoridad ha estimado como inconvenientes.

SON PUESTOS EN LIBERTAD LOS Sres. SALVADOR Y PEDRO MORANDE

De fuente autorizada hemos sido informados anoche, que han sido puestos en libertad los señores Pedro y Salvador Morandé, quienes habían sido aprehendidos por disposición del Fiscal que instruye el sumario por delitos políticos.

EL ESTATUTO ORGANICO DEL CUERPO DE CARABINEROS

Juzgamos de gran interés publicar el texto íntegro del decreto-ley por el cual se establece el estatuto orgánico del Cuerpo de Carabineros, dictado por la Junta de Gobierno y del cual dimos cuenta oportunamente.

Iniciamos hoy su publicación:

"Santiago, 28 de Febrero de 1925.— Hoy se decretó lo que sigue:

Vistos estos antecedentes, la Junta de Gobierno ha acordado y dicta el siguiente decreto-ley:

ORGANIZACION

Artículo 1.o El Cuerpo de Carabineros es una institución militar encargada de velar por el mantenimiento del orden en todo el territorio de la República y, en particular, en los campos y caminos públicos.

Artículo 2.o El Cuerpo de Carabineros depende directamente del Ministerio del Interior; pero cuando el Presidente de la República lo estime conveniente, podrá ponerlo temporalmente a disposición del Ministerio de Guerra.

Artículo 3.o El mando, administración, disciplina y organización del Cuerpo de Carabineros, estará a cargo de un Comandante General, que deberá ser un Coronel o General de Ejército o Coronel de Carabineros en servicio activo.

El Comandante General podrá proponer para que presten sus servicios en Carabineros, a oficiales de Ejército especialmente preparados para la dirección o enseñanza de ramos militares.

El tiempo de servicios de estos oficiales, si pertenecen al arma de caballería, valdrá para los efectos legales, como servicios en tropas del Ejército.

Artículo 4.o El Cuerpo de Carabineros se compondrá de escuadrones, debiendo cada provincia contar con una o más unidades de esta clase. Los escuadrones constituirán regimientos y se subdividirán, para su servicio, en tenencias, puestos y parejas.

Artículo 5.o El personal del Cuerpo de Carabineros quedará sometido, en materia de jurisdicción penal y disciplinaria a la Ordenanza General del Ejército y demás leyes pertinentes, y en cuanto a su instrucción militar, a los reglamentos del Ejército. En lo que se refiera a su organización, administración, distribución de sus servicios y disposiciones para su funcionamiento, se regirá por los reglamentos especiales que dicte el Presidente de la República.

Artículo 6.o El personal del Cuerpo de Carabineros tendrá las atribuciones que determina la Ordenanza General del Ejército para cada grado.

Artículo 7.o Para los efectos de lo dispuesto por el artículo 5 N.o 5 de la Ley de Organización y Atribuciones de los Tribunales, se considerará que todos los actos del servicio de carabineros son siempre de carácter militar.

RECLUTAMIENTO Y ASCENSOS

Artículo 8.o El personal de sub-tenientes de Carabineros se reclutará exclusivamente, con los alumnos aspirantes a oficiales de la Escuela de Carabineros que hayan terminado satisfactoriamente sus estudios en la forma que establezca el reglamento respectivo. Para poder ascender a sub-teniente, los aspirantes a oficiales deberán permanecer, como mínimum, un año en la Escuela de Carabineros y seis meses en escuadrones de destacamentos.

Los sargentos 1.os y vice-sargentos 1.os del Ejército y de Carabineros podrán ser nombrados alumnos del curso de aspirantes a oficiales, siempre que reunan los requisitos que establezca el reglamento correspondiente y conservando su empleo, sueldo y prerrogativas. Para poder ascender a sub-teniente deberán permanecer, como mínimum, durante seis meses en el curso de aspirante a oficiales.

Artículo 9.o Las plazas de alféreces de Carabineros se llenarán, exclusivamente, con sargentos primeros de Carabineros que reunan los requisitos que establezca el reglamento respectivo. Desempeñarán las funciones de oficiales, pero, para los efectos de su retiro y prerrogativas, se considerarán como individuos de tropa.

Artículo 10. Para el ascenso del personal de oficiales, servirá exclusivamente de base el escalafón del Cuerpo de Carabineros.

Artículo 11. Ningún oficial podrá ascender al grado superior sin haber rendido satisfactoriamente un examen de competencia y estar calificado en la forma prescrita por los reglamentos respectivos. Deberá además, haber cumplido un tiempo de servicios en el grado en conformidad a la escala siguiente:

Sub-teniente	3 años
Teniente	4 años
Capitán	5 años
Mayor	4 años
Teniente Coronel	3 años

No existirá examen de promoción para el ascenso a Teniente Coronel y Coronel.

Artículo 12. Las autoridades superiores que el reglamento de calificación indique, deberán calificar anualmente a los oficiales a sus órdenes para aquilatar sus cualidades profesionales y morales y clasificarlos de acuerdo con su eficiencia general, en conformidad a las prescripciones de dicho reglamento, el cual establecerá y reglamentará las atribuciones de una Junta Calificadora de méritos.

Artículo 13. A los oficiales bien calificados que no hubieren podido ascender por falta de vacante, dentro de los plazos fijados por la ley, servirá de abono para el próximo ascenso, el tiempo de exceso que hubieren permanecido en el grado inferior.

Artículo 14. Ningún oficial podrá ascender mientras se encuentre disponible, suspendido de su empleo o en proceso, ni recuperar después antigüedad sobre los oficiales menos antiguos ascendidos durante su permanencia en alguna de las situaciones antedichas, a menos de recaer sentencia absolutoria en el proceso que produjo la postergación o de dejarse sin efecto los decretos de disponibilidad o suspensión que lo retrasaron en sus ascensos.

Artículos 15. Cuando por falta de requisitos legales quedaran plazas sin llenar y mientras los ascensos se producen por cumplirse tales requisitos, se aumentará la planta en el grado inferior en proporción correspondiente

Artículo 16. El oficial cuya situación de retiro le permita volver al servicio, podrá ser reincorporado en el lugar del escalafón que le corresponda, descontando el tiempo de ausencia en las filas si este no excediere de seis meses; y se descontará doble esta ausencia para los efectos del nuevo sitio en el escalafón, en el caso de haber permanecido el oficial reincorporado por más de seis meses alejado del servicio.

En ningún caso habrá lugar a reincorporación para los oficiales de guerra o asimilados que hayan permanecido por cualquiera causa, alejados más de un año del servicio.

Artículo 17. Los sub-oficiales o cabos de Carabineros se reclutarán, exclusivamente, entre el personal del mismo Cuerpo.

El reclutamiento de los Carabineros sólo se hará entre los que hayan hecho su servicio militar obligatorio o con licenciados del Ejército y de la Marina.

SE NOMBRA EL PERSONAL DEL CUERPO DE CARABINEROS

En la tarde de hoy el Ministerio del Interior, ha dictado un decreto por el que se nombra el siguiente personal para que sirva en el Cuerpo de Carabineros.

Intendente, don Julio Vildósola; contador 1.o, don Agustín Avalos y don Luis Artigas; contador 2.o, don Vicente Benedicto, Nicanor Uurrutia y José Luis González.

Contadores los: Seres Joaquín Moscoso, Carlos Vildósola, Leoncio Espinosa, Gregorio Ponce, León Harrison y Julio Arredondo.

Cirujano, don Aníbal Grez. Cirujano 2.o, don Julio Moore; Dentista, don Humberto Urzúa, don Alvaro Marín, don Virgilio Acuña.

Auditor, el abogado don Osvaldo Fuenzalida.

Abogado, don Alfredo Aldunate.

Veterinario Inspector, don Carlos Abé y veterinario, don Luis Arellano y don Tomás Lawrence.

LA NUEVA LEY ELECTORAL Y LAS INSCRIPCIONES PERMANENTES

CONTINUARA SIENDO ESTUDIADA EN LA MAÑANA DE HOY

Hoy en la mañana, a las 10.30, se reunirá bajo la Presidencia de S. E. el Presidente de la Junta de Gobierno, don Emilio Bello Codesido, la Comisión designada para redactar la nueva Ley Electoral.

Como se sabe esta Comisión está compuesta por los señores Ministro del Interior y de Justicia, señores Armando Jaramillo y José Maza y por el Sub-secretario del Ministerio del Interior, don Edecio Torreblanca.

Apesar de las preocupaciones del Gobierno, el trabajo está bastante adelantado porque constituye un punto del programa que se ha trazado el Gobierno y que piensa realizar a la mayor brevedad.

Desde luego, podemos anticipar que las inscripciones serán permanentes como fué el espíritu de la Constitución del 33.

LA COMISION ENCARGADA DEL ESTUDIO DEL ESATUTO ADMINISTRATIVO

SE CONSITTUYO EN LA TARDE DE AYER, BAJO LA PRESIDENCIA DEL ALMIRANTE WARD

En la tarde de ayer se constituyó la Comisión designada por el Gobierno para elaborar el proyecto definitivo de Estatutos de los funcionarios administrativos, destinados a estabilizar al personal en sus funciones, garantizando su carrera al buen empleado.

Presidió la primera sesión el Vocal de la Excma. Junta de Gobierno, Almirante don Carlos Ward, asistiendo el Ministro del Interior, señor Armando Jaramillo, en cuya sala de despacho se verificó la reunión, los vocales de la Comisión: Sub-Secretario del Ministerio del Interior, don Edesio Torreblanca; del de Instrucción Pública, don Walterio Bianchi; del de Hacienda, don Gustavo Ibáñez y de Agricultura y Colonización, don Marcial Astaburuaga.

Hizo de Secretario, el Jefe de Sección del Ministerio del Interior, don Honorio Henríquez P.

Se consideraron todos los proyectos pendientes que fueron repartidos a los miembros de la Comisión y se fijó el día Viernes próximo, a las 10 A. M., para la próxima sesión.

La Comisión tiene un plazo de 15 días para terminar este trabajo, pues tanto la Junta de Gobierno, como el Ministro del Interior, tienen el vivo deseo de dejar despachado este asunto a la mayor brevedad.

EN EL INCENDIO DE LAS CARBONERAS DE LA ESTACION ALAMEDA

SE QUEMARON ALREDEDOR DE DOS MIL TONELADAS DE CARBON

En la mañana de ayer estalló en las carboneras de la Estación San Eugenio un gran incendio, que ha ocasionado pérdidas cuantiosas a la Empresa de los Ferrocarriles del Estado.

Más o menos a las 9 de la mañana, sin poderse precisar las causas, las grandes carboneras de la Estación San Eugenio, en donde se guardan alrededor de [illegible] mil toneladas de carbón, empezaron a arder, propagándose el fuego rápidamente, a pesar de que, desde los primeros momentos, los operarios de la Sección Vías de la Estación Sur, lo atacaron con los medios de que disponían.

Momentos después, llegaban las bombas, las que rápidamente procedían a armar sus materiales para poder sofocar el fuego que en esos instantes había ya tomado un gran incremento.

La labor de los bomberos en esta ocasión fué bastante ardua, pues se tuvo que luchar por largo tiempo con el fuego, el que había logrado abarcar toda la extensión de las grandes carboneras.

Las pérdidas de la Empresa de los Ferrocarriles del Estado, con este siniestro, ascienden a unas 2 mil toneladas más o menos.

ACTIVIDADES DE LOS ARRENDATARIOS EN DIVERSAS COMUNAS

Continúan las actividades de los arrendatarios en las diversas comunas de la capital y numerosos propietarios han aceptado el 50 o|o de rebaja en el cánon de arrendamientos.

Además se han efectuado numerosos denuncios de propiedades insalubres y se ha solicitado la intervención del Consejo Superior de Habitaciones para Obreros, con el objeto de que se tomen las medidas correspondientes a la higienización de estas habitaciones.

Damos a continuación las diversas actividades de los arrendatarios en las diversas comunas de la capital:

JUNTA CENTRAL DE LA LIGA DE ARRENDATARIOS

Cita para hoy, a las 6.30 P. M. a la Junta Administrativa saliente, y a las 8.30 P. M. a reunión general de delegados y secretarios generales.

SEGUNDA COMUNA

Las actividades de la segunda comuna no se han visto restringidas con la dictación del estado de sitio. Por el contrario, las reuniones de delegados, directorio y comisiones han sido más regular que nunca y la labor más eficiente.

Hoy, a las 8.1|3 P. M. deberán reunirse en sus respectivos lugares los arrendatarios de los conventillos, citées y poblaciones a fin de adoptar las medidas del caso para afianzar la propaganda.

De 6 a 7 P. M. se reune hoy la comisión que tomará conocimiento de la cuenta de los delegados.

De 7 a 8 P. M. sesionará la junta de delegados.

TERCERA COMUNA

El Lunes pasado se llevó a efecto la reunión de arrendatarios a que se había citado.

Se dió cuenta del éxito obtenido en la propiedad del señor Fernando Medina, Chacabuco 265, la cual pagarán el 50 o|o y mes vencido.

Fueron nombrado vocales los compañeros Emilio Rodríguez y Fidel 2.o Durán.

Se acordó asignar un sueldo de doscientos cincuenta pesos como honorarios para el secretario judicial.

Teniendo en cuenta el estado de sitio, acuerda este comité nombrar comisiones de propaganda dentro de su sector, las cuales se reunirán todas las noches en Maipú 830, a las 8 P. M.

Se pone en conocimiento que todas las noches atiende la tesorería a los compañeros delegados para que cancelen la cuota acordada correspondiente

SUB COMITE DE LA 4.a COMUNA
(Sector Matucana Lourdes)

Cítase a los delegados de los citées y conventillos de este sector a asamblea general para hoy, a las 8 P. M., en la secretaría, Martínez de Rozas 3467.

SUB COMITE 4.a COMUNA
(Sector Latorre)

Este Subcomité nos pide poner en conocimiento de los arrendatarios que ha obtenido para muchos de ellos la rebaja del 50 o|o en el canon de arrendamiento.

Para hoy, a las 8.30 P. M. se cita a reunión ordinaria a todos los comerciantes de este sector, para dar a conocer los acuerdos de la Junta Central de Arrensatrios.

QUINTA COMUNA

Hoy asamblea general de arrendatarios. Se dará cuenta de la entrevista celebrada con el Gobierno y sobre las cuentas y gastos efectuados por el Comit; en esta campaña.

La reunión se efectuará en Avenida La Paz esquina Artesanos, a las 8 P. M.

El Comité desautoriza toda atribución que se tomen los delegados sin autorización del Comité.

COMITE SEXTA COMUNA

Cítase para hoy, a las 8 P. M. a los arrendatarios de la comuna a asamblea general.

Local: Río Janeiro 465.

SETIMA COMUNA

Para hoy se cita a todos los delegados de citées y conventillos al local de los panificadores, Maestranza 658, a las 7 P. M.

SUB COMITE DE LA 10.a COMUNA

Cita para hoy a junta general para reintegrar la mesa diretiva. Local de los Tranviarios, Victoria esq. Víctor Manuel.

COMITE 10.a COMUNA

Cita para hoy, a las 8 1|2 P. M., en Nataniel N.o 1057, a delegados y comisiones de reclamos y jurídica.

El Comité agradece ponernos en conocimiento y la gentileza de los siguientes propietarios que han aceptado la rebaja del 50 o|o en los cánones de arriendos de los siguientes conventillos: De don Eduardo Encinas, ubicado en Avenida Vial N.o 1815; don Jorge Tupper, ubicado en Chiloé N.o 1487; doña Sofía Ransan v. de Santos, ubicado en Sargento Alvea N.os 1028 y 1060; don Ricardo Vásquez, ubicado en Santa Rosa N.o 1374 y don Clemente Miranda, ubicado en Concepción N.o 751.

DECIMA COMUNA

El Sub Comité cita a asamblea general en Nataniel 2024, a la

Nuevo directorio nombr asamplea de anoche:

Secretario yeneral, señor

Secretario de actas, seño Dotto.

Secretario de prensa, señ Fontt.

Tesorero, señor Rosamel

Delegado, señor Adolfo

LOS ARRENDATARIOS DE BITACIONES UBICADAS E GENIO 1225 Y DE BAS SOLICITAN LA INSPEC CONSEJO SUPERIOR DE CIONES

Anoche recibimos la grupo de arrendatarios d ciones ubicadas en las Eugenia N.o 1225 y B quienes pasaron a nuestra pedirnos hagamos público por la insalubridad de los donde viven y al mismo la inspección del Consejo Habitaciones para Obreros, tomen medidas sobre la debe existir en esta prop

Según nos manifestaron, habitaciones se mantienen chos, perros y caballos los arrendatarios.

Tmbién nos mostraron cibos de arriendos sin las correspondientes que deben propietarios.

COMUNA DE PROVID

El Comité de Providen ganizado el sub-comité Condes y quedó elegido gue: Secretario general bar; secretario de actas, Pinto; sub-secretario, Ci chuca; tesorero Romilio estadístico, Rafael Jorqu gado a Providencia, R llana.

Acordó reunirse los dí a las 8 P. M.

La mesa directiva se r das las noches.

La comisión organi componen: M. Molina, M Juan Muñoz, Belisario R nuel González.

COMITE DE ÑUÑ

Se ha nombrado sub general a don Justo P.

Cita a sesión general naria para hoy a las calada 45

DINNER-BLANC.—

Una de las mesas que más llamaba la atención en el Dinner Concert efectuado el Domingo último en el Gran Hotel de Viña del Mar, fué la de la señorita Marta Dittborn Díaz, que reunió a un distinguido grupo de niñas y jóvenes

Asistieron las siguientes personas:

Señoritas: Elena Claro, Sofía Hurtado, Rosita Claro, Josefina Vial, Isabel Eastman, Tita Díaz, Amelia Zañartu; Mimí Devés; Alicia Marchant y Laura Edwards; señores: Luis Pereira, Carlos Bustos, Eduardo Peró; Arturo Edwards, Mario Salinas, Alfonso Somavía; Alfredo Johnson; Jorge Marchant, Rafael Torres, Jorge Sánchez; Raúl Salinas, Carlos de Tezanos Pinto, Jorge Balmaceda, Víctor Fontaine, Carlos Claro, Fernando Echavarría y Raúl Sánchez.

DE PARIS.— En uno de los diarios de París, llegados en el último correo encontramos la siguiente información:

Comidas.— La señora Estela Sandiford de Undurraga, ofreció una comida muy elegante a la que asistieron las siguientes personas: Señor Pedro Fernández Jara, señora Clotilde Alamos de Fernández, Señor Julio Ripamonti, señora Elisa Barros de Ripamonti, señor José Rafael Echeverría, señora María Flora Yáñez de Echeverría, señor Alfonso Freire, señora Gertrudis Lyon de Freire, señor Matilde de la Fuente de Sanfuentes, señor Ernesto Onfray y señora Adriana Barros de Onfray.

—El señor Ernesto Zorrilla Larraín invitó a comer a un grupo de sus relaciones. Asistieron: Señor José Eyzaguirre, señora del Carril de Eyzaguirre, señor Fernando Freire, señora María Walker de Freire, señor Carlos de Castro, señor Alfonso Freire, señora Cactro, señor Alfonso Freire, señora Gertrudis Lyon de Freire, señores Víctor Eyzaguirre, Ernesto Bertrand y Félix de Ossa Vicuña.

EN CARTAGENA.—

Familia Yáñez Bianchi

EN HONOR DE GABRIELA MISTRAL.— Bajo la presidencia del visitador escolar, señor Guillermo Martínez, se están activando los trabajos del Certamen Olímpico que el maestro brasileño, profesorUlyses Reymar, efectuará en 11 de Marzo, en el Teatro Setiembre, en homenaje a Gabriela Mistral, la gran poetisa chilena.

Será una fiesta brillante en que tomarán parte, músicos y artistas de nombradía, existiendo ya gran entusiasmo, en los círculos sociales por asistir.

SEÑORA:

A falta de leche materna, no hay nada comparable con el

"DRYCO"

En venta en todas las Boticas.

GENTE POBRE

SEGUNDO PISO

INICIAREMOS --- LOS DIAS

4	5	6	7	9	10	11	12	13	14
Miérco'es	Jueves	Viernes	Sábado	Lunes	Martes	Miérco'es	Jueves	Viernes	Sábado

de Marzo

A liquidar completamente las existencias de SALDOS Y RETAZOS

Nota: Clausuraremos invariablemente esta liquidación el día 14

EJEMPLO DE PRECIOS:

RESTOS frazadas de Pirineo, cada retazo, desde	$ 1.20
FRANELA cruda gruesa en retazos, cada retazo desde	$ 0.80
RESTOS de creas, cada retazo, a $ 0.40, 2.90, 3.90 y	$ 5.90
OSNABURGO en retazos, ancho y más grueso que lo corriente, metro	$ 1.80
RESTOS lienzo ancho 1 metro, valían, metro, 3 y 2,50, 1.90 y	$ 1.60
GENERO novedad para cortinas y visillos, valían, metro $ 3.80, a	$ 2.50
CORTES de velos de hilo, dibujos chinescos, el corte a $ 2.90, 3.90, 5.90 y	$ 7.90
TOCUYO para sábanas completamente lavado, metro a	$ 1.50
NUEVA partida Brines de hilo en blanco y de color, valían, metro, 8.80, 6.80 y	$ 2.75
SABANAS de crea gruesa completamente lavada, $ 14.80, 16.80 18.80, liquidaremos, cada una, a $ 10.80, 12.80 y	$ 14.80
TOALLAS a 0.70, 1.50, 1.90, 2.20, 2.50, 2.90, 3.40 y muy grandes, cada una, a	$ 5.00

PRIMER PISO

TAMBIEN PODRAN APROVECHAR ESTOS QUINCE DIAS DE BARATURA, Y COMO DEMOSTRACION DAMOS ALGUNOS PRECIOS:

VISILLOS, vendíamos últimamente a 1.80; ahora, metro	$ 1.20
BRINES oscuros, a $ 2.80; ahora	$ 2.40
BRINES oscuros de hilo a 6.80; ahora metro	$ 4.80
CEFIROS de color y listados, a 2.90; ahora, metro	$ 2.50
CRETONAS gran surtido, a 1.90; ahora, metro	$ 1.65
VIYELAS fantasía, rica clase a 3.40; ahora, metro	$ 2.80
BATISTAS especiales para ropa interior, a 1.85, 2.90, 3.90 metro, y	$ 4.80
TUL fino de un color, en todos los colores, metro 5.80, a	$ 3.40
BLUSAS hechas de hilo con adornos, novedad, vendíamos ultimamente a 9.80; liquidaremos sólo a	$ 5.95
CREPES lana y seda, dibujos fantasía, vendíamos a 24.80; ahora	$ 13.80

Y por último, liquidación general en Velos.

ARTICULOS PARA COLEGIALES

SARGAS de pura lana en azul, metro a	$ 7.90
GABARDINAS muy finas ancho 120 centímetros, metro a	$ 10.90
CASIMIRES finos de pura lana, metro a	$ 13.80
PAÑOS especiales para abrigos, en 140 centímetros, metro a	$ 11.90
SABANAS muy buena clase, de crea lavada, cada una a	$ 7.90
TOALLAS de felpa, cada una desde	$ 1.50

ESTADO 135 -ALMACENES DE LIQUIDACIONES- Alameda 3035

A BUENOS AIRES.— Por la combinación transandina de ayer se dirigieron a Buenos Aires el señor Enrique Sazié H. y señora Irma Ferrer de Sazié.

RESIDENCIA.— Ha fijado su residencia en Sotomayor 1173 la familia Piñeiro Fierro.

EL DR. LEA PLAZA.—Hoy represa a Valparaíso, procedente del Norte el doctor don Hugo Lea Plaza.

El doctor Lea Plaza seguirá hoy mismo viaje a Santiago.

FIESTAS EN EL MONTE.— Con gran entusiasmo se activan los preparativos para las fiestas que se realizarán en el vecino pueblo de El Monte, a beneficio del Dispensario Luis Peña, para la obras de la iglesia y para la construcción del teatro de esa localidad, en las que están empeñados la Municipalidad y el vecindario.

Los veraneantes y vecinos se han reunido en la sala Municipal invitados por el Alcalde don Ricardo Cruzat y han ofrecido su más entusiasta concurso para el éxito de esas fiestas, que serán amenizadas por el Orfeón Camilo Ortúzar que irá especialmente invitado.

En las reuniones que se han verificado en la Municipalidad, se han nombrado las siguientes comisiones:

Para la kermesse de la Plaza señoras Ana R. Ugarte de Gómez, Rebeca Rogers dea Gómez, An Correa de Gómez y señoritas Elsa Navarro, Josefina Gómez Correa Teresa y María Ballacey.

Para el buffet de las carreras señoras Emma Dueñas de Rodríguez, Emma Rodríguez de Fernández, Marta García Zegers de Reyes y Berta García Zegers de Ugarte.

Para el corso de Flores, señores Ricardo Cruzat, Aurelio Díaz Meza, Abelardo Velásquez G., Abraham Briceño y Oscar Correa.

Para las carreras, señores Eduardo Walsen, Guillermo Gómez, Pedro Ballacey, Alfredo Ugarte y Rafael Correa.

Para la función teatral y kermesse, señores Jorge Rojas, Roberto Gómez Ugarte y Abelardo Velásquez G.

Tesorero, don Salvador Cárdenas

Para la propaganda en El Palco se designó a don Tristán Hermosilla.

Baile

Enseñanza correcta y rápida. Estilo sencillo y el más generalizado en las principales reuniones sociales de nuestro mundo elegante y de buen tono. Clases completamente particulares.— **M. AGUILAR**, Profesor práctico y de actualidad, miembro de la "Unión de Profesores de Chile". Local: **GALVEZ 119.**

ANA GAUTIER

Avisa a su distinguida clientela y a las señoras y señoritas de la sociedad, que desde el 2 de Marzo tendrá en su

NUEVO LOCAL

un lindo surtido de sombreros modelos recién recibidos.

TEATINOS 535

MATINEE.—

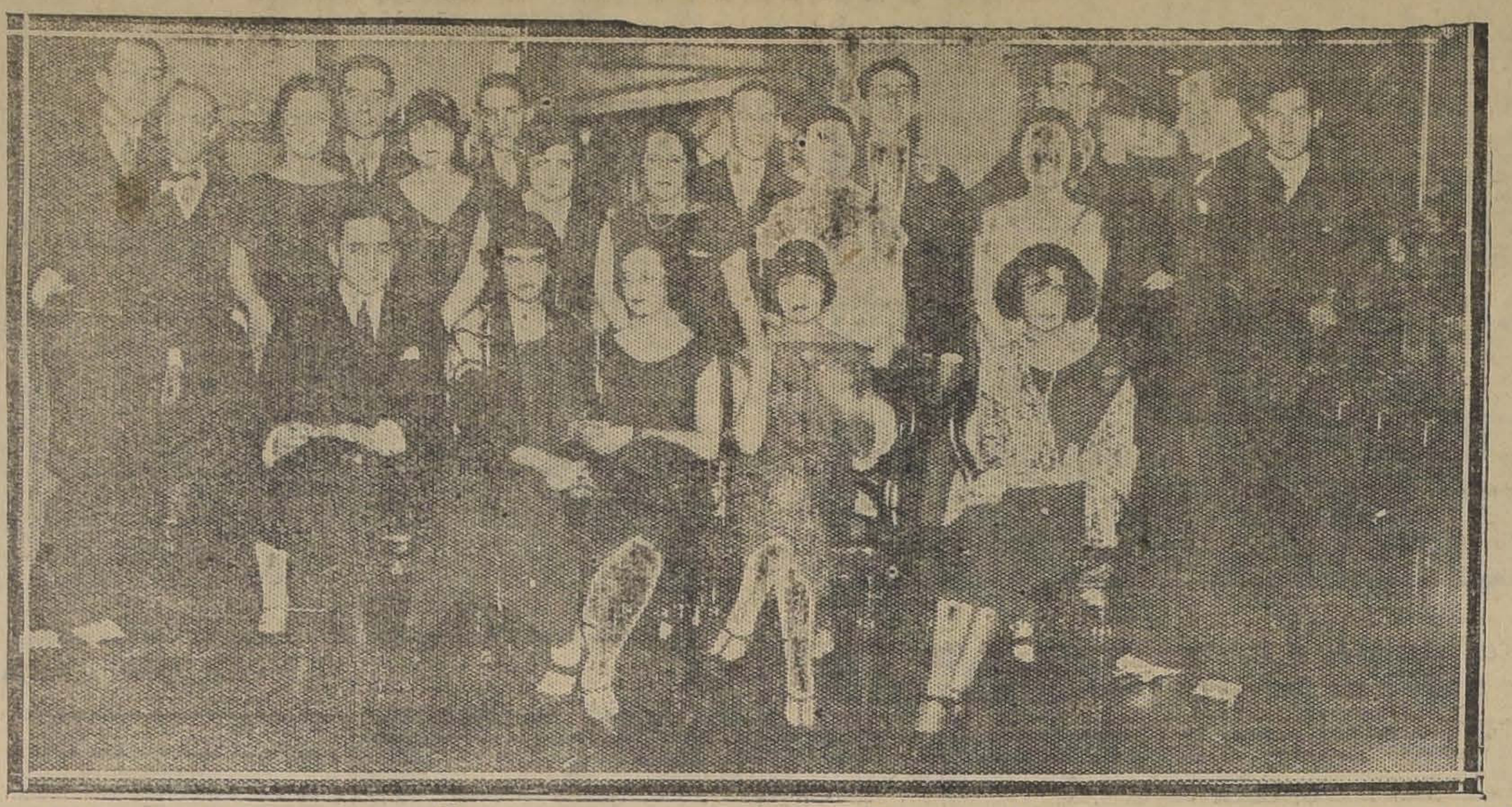

La señorita Blanca Riesco Rivas, rodeada de un grupo de niñas y jóvenes asistentes a la matinée que ofreció el Sábado último en su elegante residencia veraniega de Viña del Mar. Como hemos dado cuenta en nuestras ediciones anteriores, esta reunión ha sido una de las más lucidas de la temporada

El Dolor de Cabeza se ríe de vendas y compresas, pero se rinde ante las

Cápsulas de Nervalina

VIAJEROS Y VERANEANTES.

—Han regresado de Constitución después de haber pasado la temporada veraniega la señora Carolina Valenzuela de Retamal, acompañada de sus hijos Julio y Lucía Retamal Valenzuela.

—Por el expreso de hoy parte a Illapel el señor Osvaldo Schaerer D. acompañado de su esposa señora Regina Torres de Schaerer.

—Han regresado de San Francisco del Mostazal las señoritas Teresa y Elena Pérez Ibáñez.

—A Valdivia se dirigieron don Alfredo Westermayer y señora.

De Chillán ha llegado don Armando Figueroa González.

—Han regresado del Sur el Dentista Dr. A. De la Fuente, señora Delia Smith de De la Fuente y familia.

—Ha regresado de veraneo de Valparaíso la señorita Julia R. Miranda M.

BAUTIZO.— Ha sido bautizada en la parroquia de Santa Ana Gladys Eliana de Lourdes, hija de don Gustavo Doren Merino y de doña Flora Rojas de Doren.

Fueron sus padrinos el señor Ernesto Bozo Valenzuela y la señora Sara Doren de Bozo.

MATRIMONIO CONCERTADO. —Se ha concertado el matrimonio del señor Humberto Silva Escudero con la señorita Norma Vergara Lacroix.

Gomol Werck

Exquisita preparación para estar siempre bien peinado. Pruébelo una sola vez y verá que no hay nada mejor. No contiene grasa ni sustancias nocivas.

Pedidos a Daube y Cía. y en todas las boticas de la República

APROVECHE UD.

La gran baratura de calzado fino que realiza la

"ZAPATERIA IMPERIO"

—:— SAN ANTONIO 368 —:—

Visite nuestra casa antes de comprar.

DE PEÑAFLOR.— El Jueves 25 se verificó en el Hotel Trapiche de Peñaflor un baile de fantasía al que asistieron las siguientes personas:

Elsa Zuaznábar Wormald, de zíngara; Teresa Estevez Vives, de apache; Enriqueta Lynch Waldemar, de sufragista; Victoria Lynch Waldemar, de Pierrot; Julia Lynch Waldemar, de Japonesa; Graciela Zuaznábar Wormald, de húngara; Inés Lillo Quezda, de locura; Olga Infante Troncoso, de apache; Raquel Aspillaga Costa, de muñeca; Constancia Infante Troncoso, de huaso; Amelia Infante Troncoso, de guagua; Lilí Campbell, de apache; Lilí Necochea de la Cerda, de pilluelo; Elena Galleguillos G., de Santiago Antiguo; Elsa Valenzuela M, de florista; Cora Barboza P., de pierrot; Laura Tornero, de Luis XV; Rebeca Tornero, de Escocesa; Olga Castro, de Turca; Luz Baeza Las Heras, de Odalisca; Olivia Baeza Las Heras, de marinera; Zulema Baeza Las Heras, de mirona.

Jóvenes.— Luis Fernández, de alpinista; Francisco Astaburuaga, de mandarín; Alfredo Garretón Errázuriz, de detective; Carlos Esteves, de Sherlock Holmes; Mario Morel, de loro; Jorge Urrutia de guardián; Guillermo Urrutia, de cocinero, Guillermo Murray, de apache; Augusto Infante, de turco; Tito Mackeney, de chino; Carlos Mackeney, de Amante; Víctor Aspillaga de chaplín; Alejandro Zegers, de caminante; Carlos Urrutia, de portero; Alberto Sierralta, de presumido; Jorge Zuaznábar, de león; Jorge Lillo, de bombero; Alberto Morere, de Tío Sam; Emilio Marinot, de Poilu.

NACIMIENTO.— Ha nacido, Carlos Hugo hijito del señor Carlos E. Michaud y de la señora Teodolinda Contrares de Michaud.

—En San Bernardo ha venido a mundo un hijito del señor Delfín González Pérez y de la señora Irma Douglas de González.

—Ha nacido una hijita del señor Ignacio Domínguez Solar y de la señora Josefina Barros de Domínguez.

Colegio San Pedro Nolasco

LAS CLASES COMENZARAN

EL 16 DE MARZO

Hay internado, externado y medio pupilos. Todos los cursos tienen sistema concéntrico.

HUERFANOS 669

CATARROS, BRONQUITIS, AFECCIONES DE LAS VIAS RESPIRATORIAS

GOTAS GOUDRONAL

(Análogo Gotas Livonianas)

TANLAC
HACE QUE UD. PODA
COMER MEJOR
DORMIR MEJOR
TRABAJAR MEJOR
SENTIRSE MEJOR.

"Si Todo el Mundo Pudiese Leer Esto..."

que cosa maravillosa sería si todas las personas agotadas, débiles, enfermas, pudiesen prestar ateución a lo que aquí decimos. Significaría el todo para ellas. Tanlac hace comer mejor, dormir mejor, sentirse mejor y trabajar mejor. En millares de hogares, hombres y mujeres han prestado atención a esta advertencia, y esas personas de toda clase social, han declarado que este tónico reconstituyente y estomacal les ha devuelto la salud y por consiguiente la felicidad. Tome la determinación de aprovechar de esa experiencia. Satisfaga su deseo de gozar de perfecta salud. Empiece hoy, compre un frasco de

TANLAC

EN TODAS LAS BOTICAS

EN EL CENTRO FEMENINO DE ESTUDIO.— Se ruega a los sus clases en el presente año pasen a secretaría de 10 a 12 o de 6 a 7. Se han abierto todos los cursos que funcionarán desde el 8 de Marzo: idiomas, canto, música, literatura, declamación, cestería, bordados, costura, sombreros etc.

ENFERMOS.— Se en enfermo de gravedad en el nado del Hospital del S don Luis Varas ex-gobern Cachapoal.

—Se encuentra enferm dado la señora Matilde G Achondo.

EN LA

CASA MATEO DELPORTE

SIGUE LA LIQUIDACION DE LAS 'SEDERIAS' Y LOS 'ALGODONES' HASTA SU TERMINACION TOTAL

Tengan presente que la Casa no volverá a traer sedas ni algodones de manera que estas oportunidades que ahora se ofrecen hay que saberlas a provechar.

SEDAS

Hay las últimas creaciones de la moda. Se aconseja a las novias que pidan que les muestren las siguientes calidades: otomán a $ 45; alpaca a 30 y 35; moharé gran chic a $ 30; marrocain a 25, 30 y 32; popelina a 30; charmeusse a 20, 25 y 33; crepé satin a 30 y 45; crepé de Chine a 50; espumillas a 20; crepé diamante a 60; raso fulgurante a 30; batista de seda para ropa interior a 14.

ALGODONES

Se pondrá como regalo por dos dias una rica vyllela para ropa interior, de valor de $ 2.50, solamente a $ 1.50 el metro.

Sigue la colosal realización de retazos y paraguas.

ROSAS 1260, entre Morandé y Teatinos- EDIFICIO DE UN PISO

SPLENDID = HOY ¿PUEDE LA MUJER AMAR 2 VECES?

DIRECCION MAX GLÜCKSMANN

CONMOVEDOR POEMA PASIONAL
POR LA LINDISIMA

ETHEL CLAYTON

SABADO: ESTRENO DE LA COMICA GIGANTE DEL FIRST NATIONAL

MOZO, traiga otra copa

"MAGAZINE REVISTA" SE DARA A CONOCER ESTA NOCHE EN EL VICTORIA

La gente de Méndez se apresta a darnos a conocer esta noche una novedad sensacional dentro de su repertorio y en la que se tiene cifradas grandes esperanzas tanto que de su acogida depende en buena parte la prolongación de esta brillante temporada que se recordará por largo tiempo por múltiples conceptos.

Se trata como lo hemos noticiado, en diversas oporunidades, de "Magazine Revista", calificado de semanario ilustrado en una carátula y nueve secciones, original de los señores Manuel Oller y Fernando Sanchiz Payueta, con música del hábil maestro Jesús Ventura y que constituye una novedad absoluta para el público de Chile.

Revista eminentemente moderna por su construcción así como por sus decoraciones vestuario, y atrezos, se tiene en ella ilimitada confianza, las principales figuras del vasto elenco tienen en ella roles preponderantes y aptos como pocos para sus condiciones lo que asegura a "Magazine Revista" una interpretación ajustadísima.

De nueve cuadros consta la revista y cada uno de ellos es una brillante exhibición del alegre género y sobre todo es de una variedad extraordinaria y así al modernísimo cuadro de Bataclán se nos presenta una hermosa nota dramática evocando la época de la tiranía de Rozas para pasar luego a un más bello paseo de las tiples por la platea perfumando con exquisitas esencias a los expectadores.

En resumen, según nuestros datos, una verdadera y completísima revista modernista llamada a constituir un nuevo triunfo para la alegre gente que actúa en el Victoria.

El programa del día se desarrollará en este orden: vermouth "El Calendario Festivo" que se repetirá por la noche y a continuación el anunciado estreno de "Magazine Revista".

Espectáculos de Comedias Líricas

Nuestro público ha manifestado evidente interés y curiosidad ante el anuncio del próximo debut de una compañía teatral que se dedicará a darnos a conocer el género escénico denominado Comedia lírica y que en Europa está monopolizando la atención de los públicos más exigentes.

Los elementos encargados de estas interpretaciones han sido seleccionados cuidadosamente entre los más prestigiados artistas residentes y se ha reforzado el elenco con figuras desconocidas de nuestro público que han de colaborar espléndidamente al mejor éxito de esta temporada.

T. REPUBLICA

Dirección: Max Glücksmann
HOY: (Platea $ 2.00) Estreno del grandioso drama Paramount:

"REALIDAD"

Creación del gran actor Thomas Meigham.
MAÑANA: Estreno de

"UN GRITO EN EL MAR"

La mejor película nacional.

HOY SE TERMINAN "LAS AVENTURAS DE UN CAMPEON" EN EL O'HIGGINS Y BRASIL

Pocas series de cuentos deportivos han alcanzado un éxito tan brillante y destacado como el de "Las Aventuras de un campeón" Universal Jewel, protagonizadas por Jack Dempsey, el campeón del mundo de box.

Esta cinta ha triunfado no porque figure en ella Jack Dempsey, sino que por su argumento bello y emocional, especialmente en lo que se refiere a los niños.

Toda la base argumental de esta cinta está en el amor a los niños, especialmente en lo que se refiere al campeón. Ha contribuído aun mayor éxito de esta cinta la publicación que se ha hecho en estos días de las memorias del campeón y en las cuales también se advierte la ternura y amor que por la infancia hay en Estados Unidos.

Hoy en el O'Higgins y Brasil se dan los dos últimos cuentos de "Las aventuras de un campen" y en ellas Dempsey culmina en su actuación como artista de la pantalla.

Lo secundan como siempre el mismo prestigioso elenco entre cuyos nombres vemos personalidades tan prestigiosas como Hayden Stevenson, que hace de manager. Gim Owes, su entrenador y Esther Ralston su bella partenaire.

Además de "Las aventuras de un campeón" se exhibirá la cinta cómica "Los amores de un maquinista" ... ...

NOVEDADES

"La hija de Broadway", por Doris Pawn y Dustin Farnum.—Esta simpática sala estrenará en ambas funciones de hoy la emocionante producción Fox de Luxe "La hija de Broadway", película llena de interés mundano y arrancada a la realidad de la vida, es la atracción que ejerce Broadway sobre el espíritu femenino, haciendo que por él una mujer bonita sea capaz de abandonar amor, familia y hogar; película emocionante y fastuosa consagrada al sexo femenino, creación simpática de la elegante pareja amorosa Dris Pawn y Dustin Frnum.

ODEON

"Dos seriales".—Los programas de hoy de esta popular sala, anuncian el estreno de un interesante programa doble "Vivo o muerto", por Jack Dempsey y "Ruth la aventurera", pir la popular actriz Ruth Roland.

IMPERIO-HOY 6.30 9.40 CHILEAN CINEMA CORP. **Gran Día Artístico Social**

Pathé París, Le film d'art, presenta la joya dramática de arte europeo. La más suntuosa y deslumbrante visión, con soberbios paisajes, presentación de escenarios modernos y elegantes casinos, hermosas toilettes de gran moda.

La Pasión Irresistible

Interpretación de un selecto elenco de astros de primera magnitud encabezados por PIERRIETE MAID, mujer de arrobadora belleza.

SABADO: DIA CLASICO DE RISA

EL TURNIO

Ben Turpin el más gracioso caricato, en el noveno programa cómico con

CLYDE COOK Y CHARLES CHAPLIN

Teatro Santiago

El éxito de la Compañía de Variedades

La función que dió anoche la ompañía de Variedades del Santiago, atrajo una concurrencia bastante numerosa, lo que se explica por las novedades de importancia ue ofrecía el programa.

El programa de la función nocurna de hoy tiene muchos atractivos, pues se repetirán los mejores úmeros estrenados anoche, agregándose algunas novedades de importancia.

El cuadro lírico tendrá a su cargo n programa interesante.

Rosario Pacheco cantará nuevamente el precioso tango "Pobre rancesita" "La Evocación a Sevilla" y "La cruz de guerra", además le otros números nuevos de seguro xito.

En vista de las disposiciones del obierno en lo relacionado a la hoa de terminación de los espectácuos, se advierte a los interesados ue la función comenzará a la hoa anunciada, matemáticamente, con l objeto de darle término a las 12 e la noche.

American Cinema

Estrenos de Variedades

La Empresa Pellegrini Domenech stá cosechando los frutos de su portuna iniciativa de reabrir el mericam Cinema con un espectácuo de variedades de primer orden. n efecto, la amplia sala de la cae Arturo Prat se ve diariamente oncurridísima por nuestras famias que hallan en estas funciones iarias novedades de mucho interés y atracción.

En la función de esta noche traajarán los Rodríguez, artistas que resentan actos de equilibrio veraderamente temerarios y sensacioales; los dos bemoles, excéntricos usicales originalísimos; el paroista Cavero, la contorcionista Victoria, los zapateadores Study an tudyn, la estilista Lina del Carmen, s hermanas Bilbao, agraciadas ailarinas internacionales etc., etc.

Tsune-Ko la cantante japonesa se despide hoy de Valparaíso

Debutará el Viernes en el Setiembre

La brillante temporada que realiza actualmente en Valparaíso, la célebre cantante japonesa Tsune Ko, toca a su fin, pues hoy se efectúa en el Setiembre del vecino puerto su función de honor y despedida.

La cantante japonesa ha logrado en Valparaíso un éxito único, abarrotándose por decirlo así todas las simpatías del público porteño, por su arte tan único, tan personal y con una rraigambre artística tan honda.

Tsune Ko, no es la cantante vulgar que explota la sastrería o su simpatía de mujer; Tsune Ko es la artista de la línea, del color y del matiz. Ella sabe abrillantar canciones españolas, que para muchas no serían sino expresiones de un músico, pero sin entender su emotividad y su pasión que deben trasmitirse al público.

Tsune Ko, da hoy en Valparaíso su última función y después vendrá a nuestra capital a hacer una temporada en el Setiembre, teatro donde reina entusiasmo por conocer a esta nueva estrella de la canción que nos visita.

Teatro Principal

Arcos estrena hoy "El segundo Marido"

Con buena concurrencia actuó ayer en las dos funciones la Compañía que dirige Rafael Arcos.

Para esta tarde Arcos anuncia un estreno interesante: "El segundo Marido", un vodevil de intrigas y trucos que agradará mucho al público por sus escenas cómicas y muy divertidas, que se desarrollan en el ambiente elegante de París.

Arcos tiene un rol importante en la obra, de una comicidad extraordinaria. "El segundo Marido" se repite esta noche.

El Sábado se pondrá en escena otra obra de importancia.

El día de los artistas cinematográficos

Sabemos que para la próxima semana se está preparando una gran función en honor de todos los artistas nacionales que han intervenido en la filmación de las últimas producciones chilenas y cuyo éxito ha sido la mejor demostración de que en Chile la cinematografía será pronto una brillante realidad.

En esta función que asumirá los caracteres de un homenaje magno a los artistas del arte mudo, participarán la mayoría de los homenajeados y los más valiosos elementos artísticos extranjeros que hay actualmente en Santiago. En nuestra edición de mañana daremos más detalles de este gran festival artístico, que por las proporciones que le darán sus organizadores, será un acontecimiento en nuestra vida teatral.

CIRCOS

Circo Strong-Man

Los programas de este acreditado conjunto circense siguen contando con la entusiasta aceptación de los habitúes del Strong Man, pues la Empresa Constantino se esmera por presentar diariamete interesantes novedades.

En la función de esta noche se presentarán todos lor artistas de este Circo, por lo que ha de verse concurrida extraordinariamente.

TEATRO SANTIAGO

EMPRESA ERNESTO BOUQUET
Gran Compañía de Variedades

HOY — MIERCOLES 4 — HOY
Noche a las 9.30. Cambio de programa. Cuadro Lírico Nacional. Estreno de nuevas canciones.

THE DULIAS

en sus sensacionales y variados actos de tiro al blanco. Duetos, maquietas, números musicales.

ROSARIO PACHECO

La incomparable tiple flamenca con estrenos de importancia.

CINES ALHAMBRA Y VICTORIA. HOY

8.o Programa Cómico de Verano

con Larry Semon en

"AGAPITO AGRICULTOR"

"PERIQUETE EN MEXICO", por Jimmy Aubrey; Chaplin en "EL TESTARUDO" o Informaciones Pathé 86-87.

MAÑANA:

Ricardo Talmadge en la visión cumbre:

"A 60 MILLAS POR HORA"

MUNDIAL

William Desmond en "El vagabundo generoso" y "Billy Sullivan en "Astucia de un enamorado".—Un doble y sensacionalísimo programa de atracción exhibe este concurrido teatro, en especial y noche de hoy "El vagabundo generoso", es un formidable drama de amor y aventuras. Y Billy Sullivan presenta "Astucia de un enamorado".

COLON

"Un yanqui en la corte del Rey Arturo".—A precios corrientes exhibe este teatro en especial y noche de hoy, la divertida producción de lujo inusitado, fina sátira y escenas de gran emoción, que fué aclamada recientemente en Nueva York, por su novedad, te y refinado humorismo.

BOHEME

ALHAMBRA Y VICTORIA

Programa Cómico.—Hoy es día destinado a los espectáculos cómicos en estos cines. En efecto, la Empresa anuncia para las dos funciones de hoy el 8.o Programa Cómico de Verano, que forman tres regocijadas comedias po. los reyes de la risa y que complementa la cinta de actualidades Pathé News 86 y 87, en la que se presentan los sucesos de mayor importancia en Washington, Aden (Arabia), New Jersey y otros puntos.

El 8.o Programa Cómico cuenta con una humorada de Carlos Chaplin que se titula "El Testarudo" en la cual este humorista da una vez más uña prueba de su genio cómico; con una obra de Jimmy Aubrey titulada "Periquete en México", sátira de gran hilaridad; y "Agapito Agricultor" por el veloz y peripatético Larry Semon.

Este interesante programa cómico se proyectará en las dos funciones de hoy de los cines Alhambra y Victoria.

POLITEAMA

"Llegando a la meta".—Una notable comedia americana se presenta hoy en el Politeama. Es una producción Paramount titulada "Llegando a la meta", film llena de situaciones cómicas, que por medio de finas escenas de delicados chistes y graciosas situaciones arranca francos aplausos y carcajadas. Interpreta el principal rol el simpático actor Douglas Mac Lean.

SALON OLIYMPIA

Un programa muy atrayente es el que ofrece sus funciones de hoy este acreditado salón. Lo constituye la superproducción Fox "Por el Honor" y "Los hombres de Zanzíbar" fantasía de hermoso desarrollo en que se muestra al espectador incomporables bellezas naturales.

La Sociedad Aurelio Valenzuela B. y Cía., inaugurará su temporada de Otoño

El Martes

con el estreno de la adaptación de la romántica obra de

HENRY MURGER

con música de

PUCCINI

Producción joya de la Casa UFA, interpretada por

María Jacobini

PROXIMOS ESTRENOS

"El paraíso de los locos", la obra más hermosa de Cecil B. de Mille.—He aquí una obra maestra bajo todos conceptos y sin exageraciones de ninguna especie. Fácilmente se advierte en ella a la intervención de un inimitable director Cecil B. de Mille, director que en "El paraíso de locos", supera todas sus anteriores producciones.

Mención especial debe dedicarse a los ejecutantes de la interpretación. Dorothy Dalton, Conrad Nagel, Mildred Harris, Teodoro Kosloff y Julia Faye, realizan maravillas de expresión y naturalidad en esta monumental película. El argumento, que es adaptación de "The Laurels and the Lady", conserva en la pantalla todo el vigor, la frescura, la emoción, la originalidad que vibran en cada una de las páginas de la novela.

Pero por sobre todo esto triunfa la mano maestra del insuperable De Mille, mago prodigioso que sabe infundir en todas sus obras un divino soplo de arte que parece cosa de maravilla.

"El paraíso de los locos", es una producción extraordinaria de la Paramount y con ella será en breves días más, inaugurada oficialmente la gran temporada social de Otoño del Splendid.

"EL TORNADO"

Una cinta extraordinaria de la Universal se estrenará en nuestros teatros en la semana próxima y ha sido lanzada al mercado mundial prestigiada por la firma de su director artístico, el ya célebre King Baggot.

En "El Tornado" intervienen en los roles básicos dos ases del cine de yanquilandia: House Peters y Rutho Clifford, artistas a quien nuestro público aprecia y estima por sus reales merecimientos como intérpretes del arte mudo.

AVENIDA

"Dorothy Vernon".—Un numeroso público congregrá sin duda esta sala en las funciones de hoy con motivo de la presentación de Mary Pickford, en su última y grandiosa creación titulada "Dorothy Vernon", obra que relata la historia de la infortunada María Stuardo, noble reina de Escocia, que tuvo como enemiga implacable a Isabel de Inglaterra.

FRANKLIN

Hoy Miércoles en la función de la noche va el beneficio de los empleados de este teatro, con el reestreno de la película más cómica del mundo, nos referimos a "El pibe", la mejor creación del célebre bufo Charles Chaplin y el diminuto actor Jackie Coogan. Además habrá varios números de variedades, entre ellos el zapateador del Circo Constantino, Peter Troyer y canciones, estilos y tonadas de pata en quincha, por el aplaudido dueto "Los huasos de Coinco".

En la función de la tarde se estrena la película de cow boys titulada "El brazo derecho de Tucker" y la comedia mackssenniana "Sueños de amor", por Wanda Wiley.

REPUBLICA

"Realidad".—En sus funciones de hoy estrenará esta simpática sala de cine una de las más emocionantes y bellas producciones cinematográficas. Nos referimos al estreno de la grandiosa Paramount "Realidad", creación del varonil y simpático actor Thomas Meigham.

PROGRAMAS DE HOY

IMPERIO.—Estreno en las funciones de gran moda de "La pasión irresistible", por Pierrette Madd.

ALHAMBRA Y VICTORIA.—8.o Programa cómico: Chaplin, Jimmy Aubrey, Larry Semon.

IMPERIAL.—"Amor y moneda falsa", por Marjorie Dwa y Jack Perrin. Actualidades 58 y 59.

OLYMPIA.—"Por el honor" e "Los hombres de Zanzíbar", por Ruth Renick y William Russell.

O'HIGGINS.—Tarde y noche: Final de Jack Dempsey en "Las aventuras de un campeón" y "Los amores de un maquinista.

SETIEMBRE.—Tarde y noche: "Un grito en el mar".

BRASIL.—Tarde y noche: Jack Dempsey en la final de "Las aventuras de un campeón".

ESMERALDA.—Tarde y noche: "Un grito en el mar".

SPLENDID.—Hoy 6.30 y 10.30, estreno "Puede una mujer amar dos veces?", por Ethel Clayton.

9.30 "La suprema tragedia", por House Peters y Harjorie Daw.

AVENIDA.—Tarde y noche: "Dorothy Vernon", por Mary Pickford.

MINERVA.—"Don Lucas Gómez".

ELECTRA.—Especial y noche: "Redención de amor", creación de Hope Hampton.

POLITEAMA. —Especial y noche: "Llegando a la meta", por Douglas Mac Lean.

NOVEDADES.—Hoy tarde y noche: "La hija de Broadway", por Doris Pawn y Dustin Farnum.

MUNDIAL.—Especial y noche: William Desmond en "El vagabundo generoso" y Billy Sullivan en "Astucia de un enamorado".

COLON.—Especial y noche: "Un yanqui en la corte del rey Arturo".

DELICIAS.—Especial y noche: Larry Semon, Bull Montana y Chaplin en "Los que se casan", "El príncipe de la trapisonda" y "Osos y fascinerosos".

LIGA DEL TRABAJO.—Hoy tarde y noche, 4.a función de "Las aventuras de un campeón", jor Jack Dempsey y "La motocicleta", por Buddy Messinger.

DIECIOCHO.—Hoy 6.30 y 9.30 P. M., estreno Paramount "Errante y sin fe", por William S. Hart.

EXCELSIOR.—Noche: "Un valiente de Chicago".

ATENAS.—Especial y noche: 3.a función "El emperador de los pobres" y 3.a función "Aventuras de un campeón".

PROVIDENCIA. —Especial y noche: "Justicia a puño limpio".

IRIS.—"El jinete del desierto", por Jack Hoxie.

REPUBLICA.—Tarde y noche: "Realidad".

ODEON.—Tarde y noche: "Vivo o muerto" y "Ruth la aventurera".

NOTICIAS CINEMATOGRAFICAS

SALA IMPERIO

oy se estrena la superproducción francesa "La Pasión Irresistible", en las funciones de moda

Con un programa de gran interés hará y sus tradicionales funciones de moda Sala Imperio.

Para ello ha seleccionado cuidadosaente la cinta cinematográfica que ha proyectarse y se ha preparado un proama musical de gran novedad a cargo la orquesta Grazioli.

La parte de cine la cubre una superoducción francesa de grandes méritos le viene prestigiada por la dirección del moso "meteur" Diamant Perjere, el ismo que llevó a la pantalla en forma agistral la novela de Dumas "Los Tres osqueteros". En "La Pasión Irresistie",—que así se titula la obra en rerencia.

En efecto, "La Pasión Irresistible" es aquellas películas que pueden señalarse mo obras maestras del género. Tiene una ama de gran intensidad llevada en forgradual y sugestionante y en la cual s pasiones se desbordan avasallando a los res y conduciéndoles hacia el abismo. Los celos, el juego, la ambición, la vadad hacen en esta película presa de los otagonistas y los arrastran al borde del abismo. Y es allí en donde un minuto de reflexión, de serenidad detiene el desenlace fatal, trágico, del drama íntimo provocado en espíritus débiles, que han cedido a la fuerza irresistible de los vicios.

Eje de este drama es una mujer a quien domina la pasión del juego y que llega a olvidarse de todo, casi de su honor y del de sus hijos, ante la sugestión del tapete verde.

Interpretando este rol hace su más grandiosa creación una artista francesa de grandes condiciones dramáticas. Es ella la elegante actriz Mlle. Pierrette Madd, figura destacada del cine en Francia y a quien se considera hoy día como una de las más vigorosas trágicas, tanto por su temperamento como por la inteligente comprensión de los personajes que encarna.

Como decimos, "La Pasión Irrestible" será estrenada en las funciones de gran moda de hoy de la Sala Imperio, con un programa musical que el maestro Grazioli ha seeccionado especialmente para esta ocasión.

"UN GRITO EN EL MAR"

Con éxito notable se estrena ayer esta superproducción nacional.—La opinión unánime es de que se trata de la mejor cinta estrenada hasta la fecha.—Hoy se repite en vermouth y noche en los teatros Setiembre y Esmeralda

Como se había anunciado por la ensa, ayer en vermouth y noche, llevó a efecto en los espaciosos atros Setiembre, Brasil, Esmerala y O'Higgins, el estreno de la ran película nacional "Un grito en mar" y que resultó, como era de sperarlo, dadas las opiniones emidas un éxito en toda la extensión la palabra.

Desde hacía tiempo no se proyecba en la pantalla de nuestros teaos una película chilena que reuiera todos los factores necesarios ara satisfacer ampliamente al púlico. Ensayos desgraciados, obras e denotaban un gran esfuerzo, pe que no alcanzaban a presentar argumento con la grandiosidad querida, habían sembrado en el úblico cierta desconfianza frente la producción nacional. Esta vez, lizmente, el público no se ha llaado a engaño. A pesar de que la ropaganda de artículos de prensa y avisos fué profusa y bien dirigia, se ha visto que no fué exageraa, pues la película merece esta réame, ya que ha quedado demosado hasta la evidencia que tanto interés de su argumento, como su irección artística y su parte fotoráfica pueden parangonarse sin esmedro alguno con las mejores roducciones europeas y norteamecanas.

Esto, que siempre se repetía antes del estreno de una cinta es la primera vez que se afirma después de su exhibición, no ya como una advertencia al público sino como una ratificación más exacta del pensar común, con lo cual no hacemos nada más que interpretar en forma escrita lo que los asistentes al estreno repetían llevados por su entusiasmo.

Bien se puede afirmar ahora que el cinematógrafo nacional entra de lleno a una era de amplia aceptación.

Sólo nos resta dar nuestra felicitación más calurosa a la Andes Film y su Director Artístico, Pedro Sienna, quienes secundados admirablemente por todos los que en la película tomaron parte, han sabido poner una pica, no diremos en Flandes, sino en la cúspide del cine nacional.

Es de esparar que este hermoso triunfo obtenido por la Andes Film la entusiasme para bien nuestro, a fin de que pueda presentarnos en venideras películas, cintas tan completas como la que hemos tenido el placer de ver y al mismo tiempo ocasión a nuestro orgullo, para sentirnos satisfechos de poder afirmar que en Chile pueden hacerse también buenas películas.

En los teatros Esmeralda y Setiembre se repite hoy "Un grito en el Mar".

ADVERTIMOS

A los miles de personas que ayer no pudieron obtener entradas en ninguno de nuestros 4 teatros para el estreno de la triunfal película chilena

UN GRITO EN EL MAR

que dicha obra se repetirá en los teatros

SETIEMBRE y ESMERALDA HOY

y MAÑANA en el O'HIGGINS y el BRASIL.

TAMBIEN ADVERTIMOS que el próximo estreno nacional es

MATER DOLOROSA

y se presentará en nuestros teatros.

EL MARTES 17

AURELIO VALENZUELA B. CIA.

SPLENDID THEATRE

Ethel Olayton en "Puede una mujer amar dos veces!"—Una producción cinematográfica, de las más bellas que ha editado la manufactura Roberson-Cole, se exhibirá en la especial a las 6.30 P. M. y segunda de la noche a las 10.30 de hoy del Splendid, trátase del romance de amor desarrollado en forma originalísima e interesante y titulado: "¿Puede una mujer amar dos veces?" y cuyo argumento trata el tema de si puede una mujer amar dos veces en su vida.

¿Debe una mujer casarse por segunda vez? ¿Es el segundo amor más fuerte que el primero? ¿Puede llegar a borrarse el recuerdo del primer amor? He aquí la cuestión de gran interés que encuentra una contestación sensacional y definitiva en esta admirable película que presenta la historia de una mujer, a la que sucesos inesperados de la vida, colocan en la situación antes señalada.

Realiza en esta obra su más admirable creación Ethel Clayton, quien es en esta obra la intérprete del rol de la joven madre torturada por la lealtad hacia el pasado y sus esperanzas en el futuro.

En la primera de la noche a las 9.30 P. M. se exhibe el emocionante drama de amor y sublime redención, de la casa Metro, titulado: "La suprema tragedia", creación magistral del célebre House Peters, secundado por Marjorie Daw.

DIECIOCHO

"Erante y sin fe".—Hoy presenta este teatro el estreno de una obra editada por la Paramount titulada "Errante y sin fe", nueva creación del apuesto actor William S. Hart.

DELICIAS

Tres huracanes de risa presenta este teatro, en especial y noche de hoy, por los celebrados artistas, reyes del buen humor Larry Semon, Chaplin y Bull Montana en las cómicas de estrepitosas carcajadas tituladas "Los que se casan", "Osos y fascinerosos" y "El príncipe de la trapisonda".

ELECTRA

"Redención de amor".—En especial y noche presentará este cine la grandiosa producción Paramount titulada "Redención de amor" y que interpreta la encantadora estrella suprema Hope Hampton, la que tantas producciones de arte ha filmado.

IMPERIAL

"Amor y Moneda Falsa".—Este es el título que ostentan los carteles de este popular cine para las funciones de hoy.

En esta alegre a la vez que espeluznante comedieta hacen una labor brillante dos favoritos de los públicos que gustan de las películas de aventuras. Son ellos Marjorie Daw y Jock Perrín, artista este último que tiene la agilidad, valentía y simpatía de Tom Mix.

"Amor y Moneda Falsa" va en las dos funciones de hoy en combinación con una cinta de actualidades Pathé News N.o 58 y 59 en que hay escenas muy interesantes sobre sucesos mundiales.

FUERZA Y ENERGIA
PROPIAS DE UN ORGANISMO ROBUSTO, LAS CONSEGUIRA CON
CODHIPOL
Da apetito, ayuda la digestión y aumenta la asimilación.

SEÑORITA
dactilógrafa necesita oficina comercial.
Presentarse de 6 a 7 P. M. en
TEATINOS 86

CONCURSO DE SUB-INSPECTORES DE IMPUESTOS INTERNOS
Pronto aparecerá "LO QUE DEBE SABER UN SUB-INSPECTOR DE IMPUESTOS INTERNOS". Cómprelo, apréndalo y SERA Sub-Inspector de Impuestos. Esta obra es editada por antiguos funcionarios de ésta repartición pública. Reserve un ejemplar mandando su nombre y dirección a CASILLA 1993. Precio del ejemplar: $ 20.
LOS EDITORES.

Auto DODGE
SPORT VENDO
$ 4,000
DOMEYKO 2354

¿YO?
El que estaba en Cóndor, al llegar a San Francisco. Me he instalado en
ARTURO PRAT 369
donde atenderé a mi distinguida clientela y al público en general. Se hace toda clase de trabajos de pelos; especialidad en postizos.
MARIA DE SANTIBAÑEZ.
M-4

INGENIEROS
Topógrafo, nivelador, 22 años práctica, se ofrece.
Calle Santiago 1253
E. M.

TEATRO VICTORIA

EMPRESA ANSALDO LTDA.
HOY MIERCOLES 4
COMPAÑIA MENDEZ

Vermouth, a las 6.30:

"EL CALENDARIO FESTIVO"

Platea: $ 5, con impuesto.
Noche, a las 9.30:

"EL CALENDARIO FESTIVO"

Grandioso estreno:

"MAGAZINE REVISTA"

Platea: $ 7, con impuesto.

TEATRO PRINCIPAL

Compañía de Comedia Cómica
RAFAEL ARCOS
HOY — MIERCOLES — HOY
Vermouth y noche, estreno de

EL SEGUNDO MARIDO

ESPECTACULO PARA FAMILIAS

AVENIDA, HOY

6.30.—9.30

MARY PICKFORD

En la super-producción.

Dorothy Vernon

Mañana:

"LA CASA DEL AMOR"

LA JUNTA DE GOBIERNO DICTA UN DECRETO - LEY SOBRE FOMENTO A LA INDUSTRIA PESQUERA

LAS EMBARCACIONES QUE SE DEDIQUEN EXCLUSIVAMENTE A LA PESQUERIA, TENDRAN UNA PRIMA ANUAL POR TONELAJF

PARA EL FOMENTO DE LA PESQUERIA SE FIJA CIERTO GRAVAMEN A LA PESCA Y CAZA DE ALGUNAS ESPECIES

La Junta de Gobierno ha decretado un decreto ley, que ha quedado totalmente tramitado ayer, sobre fomento a la industria pesquera.

Por este decreto-ley se fija cierto gravamen para la caza y pesca de algunas especies, el que será destinado al fomento de la pesquería y, en otros artículos, se determina que, para la pesca de algunos peces aclimatados, se necesita de un perciso especial.

El texto del decreto-ley a que nos referimos, es el siguiente:

Santiago, 2 de Marzo de 1925.

La Excma. Junta de Gobierno decretó hoy:

"La Junta de Gobierno, de acuerdo con el Consejo de Secretarios de Estado, dicta el siguiente

DECRETO-LEY

Artículo 1.o Desde la fecha de la promulgación del presente Decreto-Ley, se concede a las embarcaciones de bandera nacional que se ocupen exclusivamente en el ejercicio de la pesquería, una prima anual de treinta pesos por tonelada de desplazamiento y de diez pesos por tonelada de peces y mariscos comestibles que se internen para el consumo del país. Las primas por tonelaje de desplazamiento, sólo se pagarán a las embarcaciones que tengan de diez a doscientas cincuenta toneladas y que se encuentren inscritas en un registro especial. El monto total de esta prima no podrá exceder de cuatrocientos mil pesos al año, suma que se distribuirá a prorrata del tonelaje de las naves y del tonelaje de pesca que corresponda a cada embarcación, cuando las primas excedieren de esa cantidad. Las primas que establece este artículo, se pagarán durante veinte años.

Art. 2. Los frigoríficos que se dediquen a la conservación de los productos de la pesca, recibirán una prima anual de cincuenta pesos por tonelada que refrigeren en sus cámaras, siempre que cumplan con las condiciones reglamentarias que se dicten.

Art. 3. Para atender al cumplimiento del artículo primero del presente Decreto-Ley, para el mayor desarrollo, fomento de la pesquería y demás necesidades de la Dirección del ramo, se fija el siguiente gravamen a la pesca y caza de las especies que a continuación se detallan:

Las ballenas Raituel, Espamuel y Alfahuara, $ 300.; Las ballenas Ambaqui, Fimbaqui y demás especies, $ 100; los lobos de dos pelos (cuando sea autorizada su caza), $ 20; los lobos de un pelo, $ 5; Huillines, Coipos, $ 1; langostas, $ 0.40; Cen-Chungungos y gatos de mar, $ 5; tollas $ 0.05; ostras, los 40 kilos $ 2; ostiones, los 40 kilos, $ 3; choros o mejillones, los 40 kilos, $ 1.50; choritos, los 40 kilos $ 1.50; erizos, los 40 kilos, $ 1.50.

Art. 4.o El derecho a la pesca de especies aclimatadas por el Gobierno en los ríos y lagos, tales como salmones, truchas asalmonadas, etc sólo se podrá ejercitar por las personas que estén en posesión de un carnet especial emitido por la Oficina del ramo. Estos carnets tendrán un año de duración y por ellos se pagará la suma de veinte pesos, cuando autoricen el ejercicio de la pesca dentro de un departamento; cien pesos, cuando el radio de acción abarque una provincia, y doscientos pesos para todo el territorio. El reglamento determinará la forma cómo deben adquirirse los carnets y las demás disposiciones relativas a la manera de ejercer esta clase especial de pesca.

Art. 5.o Los fondos que produzcan los derechos de pesca establecidos en el artículo 3.o, serán percibidos por las aduanas y depositados en las Tesorerías Fiscales, las que remesarán trimestralmente a la de Santiago las sumas recaudadas, dando cuenta de esta operación a la Contaduría General del Ministerio de Agricultura, Industria y Colonización. Las entradas que provengan de las disposiciones del artículo cuarto, serán percibidas por las Tesorerías Fiscales respectivas y remesadas en la misma forma que dispone el inciso anterior. Los fondos que produzcan los derechos establecidos en los artículos tercero y cuarto y los que provengan de multas, se destinarán de preferencia a atender el pago de las primas que fija el artículo primero, al desarrollo y fomento de la pesquería y gremio de pescadores y a las necesidades de la Dirección del ramo, cuyo detalle se fijará anualmente en la ley de Presupuestos.

Art. 6.o El Reglamento indicará la forma cómo se percibirán los gravámenes, pago de primas, arrendamientos, vedas, dimensiones de los peces y mariscos comestibles, forma de los aparejos empleados y demás medidas que fomenten esta industria, pudiendo contemplarse la autorización para establecer períodos de suspensión de pesca.

Art. 7.o Se declaran excentos del pago de derechos de internación: 1.o Las embarcaciones que se internan aparejadas para el ejercicio de la pesca de alta mar, o que cuenten con instalaciones especiales para la conservación de productos capturados; 2.o Los materiales como redes, anzuelos, mazas, arpones, artes de cebo, cañas, plomadas, flotadores y maquinaria para la conservación del pescado.

Art. 8.o El Presidente de la República podrá conceder en arrendamiento. secciones de playas o partes de mar, hasta por veinte años, destinadas únicamente a instalar faenas de pesca o industrias derivadas y para explotar criaderos de peces, mariscos y crustáceos, con las condiciones y requisitos que señale el Reglamento. Estos arrendamientos se harán por el Ministerio de Tierras y Colonización. Los arrendatarios de secciones de playas, mantendrán siempre expedito el tráfico y cumplirán con los Reglamentos de Policía Marítima.

Art. 9.o En las orillas del mar y en los puertos que se fijen por decreto supremo, se reservarán los terrenos fiscales necesarios para fundar en ellos colonias de pescadores. En los puntos de la costa en donde no existan actualmente terrenos fiscales disponibles y que se indiquen también por decreto supremo, se reservarán para el Estado, las tierras que el mar vaya dejando libre, con el mismo fin indicado en el inciso anterior.

Art. 10. Los pescados y mariscos frescos y sus embalajes serán clasificados como carga de última clase, sean cuales fueren las modificaciones que sufran las tarifas, tanto de los Ferrocarriles del Estado, como de los Ferrocarriles Particulares controlados por el Gobierno El transporte de los productos de la pesca se hará por los trenes de mayor velocidad y en carros frigoríficos o refrigerados.

Art 11. Los peces para la reproducción y ovas que se transporten por los Ferrocarriles, pagarán también tarifa de carga de última clase, en las mismas condiciones del artículo anterior y su transporte deberá hacerse exclusivamente en trenes de pasajeros y en los carros de equipajes.

Art. 12. Toda persona que ejerza la profesión de pescador, deberá tener un carnet de identidad e inscribirse en los registros especiales de la Gobernación Marítima, o del Servicio de Pesca Marítima y Fluvial, según el caso. Dicha inscripción no excluye el derecho que pueda tener el pesador a ejercer otras faenas marítimas.

Art. 13. Los pescadores podrán usar de las riberas de los ríos y lagos de uso público, y de los terrenos contiguos hasta la distancia de cinco metros, para los menesteres de la pesca, rigiendo en estos casos las disposiciones de los artículos 612 a 614 del Código Civil, y modificándose, por consiguiente, el artículo 615 del mismo Código.

Art. 14. Los industriales que preparen conservas de pescados o mariscos, quedarán obligados a proporcionar al Servicio de Pesca Marítima y Fluvial, todos los antecedentes que se les pida sobre el ejercicio de su industria y permitirán al personal del Servicio, el libre acceso a sus fábricas, incurriendo en la pena que fija el artículo 17, si cambia el nombre de la especie envasada

Art. 15.o — Prohíbese la pesca con dinamita u otras sustancias explosivas o venenosas. Prohíbese igualmente arrojar a los ríos y lagos los residuos de las industrias y lavados de minerales y el cariado del lino y del cáñamo, sin que previamente hayan sido purificados o diluídos en la forma que indica el Reglamento. Los que infringieren este artículo, serán penados con multa de $ 500 a $ 1,000, conmutables en prisión de 60 a 100 días.

Art. 16.o. — Los Sociedades Canalistas o dueños de canales, quedan obligados a colocar mallas de alambre con paso libre de doce milímetros en la proximidad de las bocas tomas.

Art. 17.o. — Los que infringieren dos veces y pescaran peces, mariscos o crustáceos de mayor tamaño que el indicado en los Reglamentos para cada especie, serán penados con multa de $ 50 a $ 100, conmutables en prisión de 20 a 40 días.

Art. 18.o. — Las infracciones a la presente ley, serán castigadas por la autoridad administrativa de la respectiva localidad, o sea por los Intendentes, Gobernadores, Sub delegados o Inspectores de Distrito; los cuales, previos los denuncios y comprobaciones del caso, aplicarán la multa que corresponde a cada infracción y ordenarán un entero en la Tesorería Fiscal respectiva. Las personas afectadas, previo entero de la multa, podrán reclamar ante la justicia ordinaria y dentro del plazo fatal de cinco días, si residieren en la cabecera del departamento, o de diez, si residieren en otro lugar del mismo contra la resolución administrativa que los haya condenado. Los jueces procederán en estas reclamaciones, breve y sumariamente siendo obligada la intervención del representante fiscal en juicio, y no darán curso a las reclamaciones del inculpado si no van acompañadas de los recibos de ingreso de las Tesorerías Fiscales correspondientes, acreditando el entero de la multa, y se tendrá por desistido el reclamante si no concurriere a la audiencia que se señale o si no hiciere notificar oportunamente su reclamo y la citación a comparendo al representante del Fisco. La resolución absolutoria será consultada a la Corte de Apelaciones de la jurisdicción correspondiente, si no fuere apelada y los autos serán elevados, previa notificación a las partes, procediéndose en lo demás como lo ordena el artículo 925 del Código de Procedimiento Civil.

Art. 19.o. — Se concede acción popular para denunciar las infracciones a la presente ley y el denunciante tendrá derecho a la mitad de la multa a que fuere condenado el infractor y podrá figurar como coadyuvante ante la justicia ordinaria.

Art. 20. — Las funciones de policía de las personas que establece esta ley, serán atendidas por el Cuerpo de Carabineros, de acuerdo con las disposiciones reglamentarias que se dicten al efecto.

Art. 21. — Deróganse las leyes N.os 1949, del 14 de Junio de 1907, 2480, del 24 de Enero de 1919 y 1050, del 3 de Julio de 1898. Igualmente derógase, en lo que fuere contrario a este decreto-ley, lo dispuesto en la Ley de Organización y Atribuciones de las Municipalidades.

Art. 22. — La presente ley comenzará a regir desde su publicación en el Diario Oficial. — Tómese razón, comuníquese, publíquese e insértese en el Boletín de Leyes y Decretos del Gobierno. — **Emilio Bello C. — C. A. Ward. — Pedro P. Dartnell — Claudio Vicuña.**"

"TE ARAUCANO"

Estómago, Dispepsia, **Acidez**, Reumatismo, Riñones, Hígado, etc. Garantizamos curación radical. Sabia combinación yerbas medicinales. Valor $ 2.80.

Venta: Estado 87, Chacabuco 569, General Urriola 669, Moneda 2445, Maestranza 180-A y en todas las boticas.

Despachamos a provincias

CASILLA 6067

INTENDENCIA DE CONCEPCION

Por decreto de ayer, se aceptó la renuncia que ha hecho de su cargo el Intendente de Concepción, don Luis Urrutia.

Igualmente se aceptó la renuncia que ha elevado al Gobierno el Gobernador de Curepto, don Ramón Hurtado Baquedano.

EL PRESIDENTE DEL TRIBUNAL DE CUENTAS

Don Joaquín Aguirre Luco, ha obtenido una licencia y será reemplazado durante su ausencia por el Ministro de ese mismo Tribunal, don Eduardo Larraín.

REGRESO LA DELEGACION DE BANCARIOS QUE FUE A TA

LA MISION OBTUVO PLENO EXITO, NOS DICE EL DELEGADO ÑOR ALFREDO RIOS GALLARDO

Los empleados de Bancos de Santiago y la Unión de Empleados de Chile designaron una comisión para que se trasladara a Talca con el fin de propiciar el ingreso del personal de los Bancos y Cajas de Ahorro de esa ciudad a la Unión de Empleados, como lo han hecho los de Santiago. Esa comisión fué formada por los señores Alfredo Ríos Gallardo, Raúl González y Eduardo Corominas, quienes acaban de regresar.

Con el fin de conocer el resultado de la misión, entrevistamos anoche al delegado señor Ríos Gallardo, quién nos dijo que volvían ampliamente satisfechos de los resultados alcanzados, así mismo del recibimiento que se les hizo y de las atenciones que se les prodigaron.

EL INGRESO A LA UNION

El Domingo primero de Marzo se efectuó una gran asamblea — nos dijo el señor Ríos — y en ese acto quedó formada en Talca la Unión de Empleados de Chile, Sección Bancos, suscrita por todos los asistentes, miembros de la Asociación de Empleados de Bancos de Talca y de las Cajas de Ahorros. Allí hicieron uso de la palabra el representante de la Unión en Talca señor Pérez y los delegados de Santiago, el que habla y los señores González y Corominas.

LOS EMPLEADOS DEL BANCO DE TALCA

Sobre la situación de los empleados del Banco de Talca, despedidos con motivo de las primeras gestiones del movimiento de unificación, el señor Ríos Gallardo nos dijo:

—Nos ocupamos seriamente de este asunto y al efecto hablamos con el gerente interino del Banco de Talca, señor Manuel Molina, persona muy caballerosa con quién trtamos detenidamente la cuestión y nos prometió interesarte por la suerte de los empleados despedidos hasta donde su calidad de gerente interino se lo permita.

También hablamos con el Consejero señor Jorge Wetson con iguales resultados muy halagadores.

La actitud de estos caballeros ha comprometido sinceramente nuestro reconocimiento — nos agregó el señor Ríos.

EXITO DE LA MISION

Los colegas de Talca nos hicieron objetos de cariñosas manifestaciones de despedida — señor Ríos Gallardo. Y d tas manifestaciones se ron discursos que dejaron cias los sentimientos de y afecto que unen a los

Tengo profunda fe en el nuestra misión y de las que nos fueron encomendad asiste el convencimiento ve plazo todos los emp Bancos de la República y Cajas de Ahorros, estará dos bajo la hermosa y prote dera de la Unión de Emp Chile, que ya se ha imp respeto y consideración de nos ciudadanos.

Y permítanme Uds. que che esta oportunidad para me una vez más a todos y de los empleados de la para pedirles que no aban camino de la justicia y el creadores del bienestar.

Antes de despedirnos el Gallardo nos agregó que ha bido de los empleados de Ta cargo de expresar a "La N reconocimiento por la aten ha dedicado a todos los que interesan a los emp nos pidió hiciéramos cons bién el agradecimiento de gación para sus colegas por las atenciones que se pensaron.

EL PROYECTO DEFINITIVO SOBRE LA VIVIENDA, LAS REFORMAS A LA LEY DE EMPLEADOS PARTICULARES Y EL PROYECTO SOBRE JUBILACION A LOS PERIODISTAS

HAN SIDO CONSIDERADOS POR EL MINISTERIO DEL TRABAJO EN EL DIA DE AYER

El día de ayer ha sido de intensa actividad en el Ministerio del Trabajo. El Ministro señor Salas y el Sub-Secretario, señor Poblete Troncoso, con su correspondiente personal han estudiado los diversos proyectos sociales de actualidad y que penden de la consideración de este Ministerio para su resolución definitiva.

EL PROYECTO SOBRE LA VIVIENDA

El proyecto sobre la vivienda ha sido cuidadosamente estudiado por el Ministro señor Salas, quedando en el día de ayer definitivamente redactado.

Según se nos manifestó, el proyecto en referencia fué sometido a la consideración del Gabinete en el Consejo que se celebró en la tarde de ayer.

LAS REFORMAS A LA LEY DE EMPLEADOS

Especial consideración han merecido de parte del señor Ministro las diversas reformas que solicitan los Empleados Particulares por intermedio de su organización la Unión de Empleados de Chile.

Las reformas pedidas han sido estudiadas en el día de ayer y posiblemente hoy quedarán definitivamente resueltas.

EL PROYECTO SOBRE JUBILACION A LOS PERIODISTAS

El Ministro señor Salas ha dedicado, también especial atención al proyecto sobre jubilación de los periodistas y auxiliares, presentado por numerosos periodistas de la capital.

Según se nos informó, el proyecto será cuanto antes ley de la República, por cuanto el señor Ministro está vivamente interesado en su estudio y aprobación.

Además, se comisionó a don Jorge Gustavo Silva, jefe de la Sección Internacional de la Oficina del Trabajo para que informe sobre la materia a la mayor brevedad.

El proyecto en referencia no sólo es para periodistas, sino también para auxiliares de periodistas.

LA OFICINA DE LA DIRECCION GENERAL DEL TRABAJO SERA TRASLADADA AL MINISTERIO DEL TRABAJO

En el presente mes se hará el traslado de la Oficina General del Trabajo al Ministerio de Higiene, Previsión y Asistencia Social y Trabajo.

Por acuerdo especial, la Oficina del Trabajo abrirá una biblioteca pública, que funcionará diariamente, mantendrá una sección de consulta sobre cuestiones sociales y efectuará un ciclo de conferencias sobre estas materias.

Además, hará la publicación de todas las leyes sociales dictadas en una forma ordenada y metódica, para facilitar su consulta y aplicación.

LAS INSPECCIONES GENERALES DEL TRABAJO

En la próxima semana quedarán constituídas definitivamente todas las inspecciones generales del Trabajo a través de la República.

Se instalarán faros en Cabo Tablas y Punta Horcon

La Junta de Gobierno ha dictado el siguiente decreto ley relacionado con la instalación de faros:

Artículo 1.o Declárase de utilidad pública en conformidad a lo dispuesto en las leyes de 18 de Junio de 1857 y la N.o 3313 de 21 de Setiembre de 1917, una extensión de terrenos de 100 metros cuadrados de propiedad de don Guillermo Echavarría, para instalar un faro en Cabo Tablas, paraje situado en el puerto de Los Vilos y la Punta Lengua de Vaca, y una faja de tierra de 3,000 metros de longitud por 2 metros de ancho del mismo propietario, desde la Caleta Nagué, hasta un poco más al oeste de la altura señalada con el N.o 85 en la Carta Chilena N.o 151.

Art. .2o Declárase de utilidad pública, con arreglo a lo dispuesto en la ley de 18 de Junio de 1857, una extensión de terrenos de 6 y media hectáreas para la instalación de un faro a gas acetileno de sexto orden y de una estación de señal de neblina en Punta Horcón, al Norte de Quinteros, cuyos deslindes son los siguientes: Por el Norte, una línea de 200 metros a partir del punto de ubicación del faro en proyecto y corriendo de Oeste a Este; por el Sur, un cerco de alambres que actualmente es deslinde de propiedad, está situado a 250 metros del faro, incluyendo una pequeña queb una vertiente de agua dulce Este una línea de Norte a Su metros, trazada a 200 metros to elegido para la ubicación y por el Oeste el mar; com una longitud de 200 metros por 6 metros de ancho, en que se indica en el plano N.o se acompaña, que partirá des mino público en línea recta y utilizará para el camino de mencionado faro.

Art. 3.o Declárase de util blica, con arreglo a lo dispu ley de 18 de Junio de 1857, u ficie de terreno, de 4 hectáre plano levantado por el ingen de la provincia de Chiloé, d dad de la Suc. del señor Pé rado, terreno colindante con ocupa actualmente el faro P rona en la mencionada prov se utilizará para la instalació estación de señal de neblin vivienda de un nuevo emplead

Rija desde su publicació "Diario Oficial".

Tómese razón, comuníque quese e insértese en el Bolet Leyes y Decretos del Gobier **llo Bello C.—C. Ward.—Pedro nell.—B. Bahamonde".**

LA CORTE DE APELACIONES EN TRIBUNAL PLENO

TOMO IMPORTANTES ACUERDOS RELACIONADOS CON LA MARCHA DE LOS TRIBUNALES Y LOS PROCESOS DE ACTUALIDAD

La Corte de Apelaciones se reunió en tribunal pleno, bajo la presidencia del presidente, señor Maximiliano Avalos.

En esa reunión se tomaron importantes acuerdos.

Se acordó comunicar al Ministerio de Justicia y al Juzgado del Crimen de turno, un oficio del juez de Letras de San Felipe señor Lorenzo Astorga, en que da cuenta de haber sido asaltado él y su familia por un grupo de individuos armados que entró en su casa y lo hicieron firmar su renuncia y una solicitud de jubilación de su cargo.

Se ordenó enviar copia a la Corte Suprema y pedir informe a los jueces del crimen acerca de los puntos referidos en el informe del Ministro señor Rodríguez, que fué designado para avocarse los procesos por incendio, visita que terminó, de cuyo resultado se dió cuenta en la sesión.

Igualmente se dió cuenta de haber terminado la visita que el mismo señor Ministro practicó al Juzgado de Letras de San Felipe.

Por dos meses se prorrogó la visita que practica el Ministro señor Monreal para conocer del proceso sobre quiebra del Banco Popular.

Por veinte días se prorrogó la visita que practica el Ministro señor De la Fuente en el Juzgado de Los Andes; por quince días, se aplazó la visita quinquenal que practica el Ministro señor Urzúa a los juzgados de Colchagua; por diez días la de igual calidad que efectúa el Ministro señor Bianchi Tupper al departamento de San Antonio.

EJERCITO Y ARMADA

ASCENSOS A GENERAL DE BRIGADA

Ayer el Secretario de Estado en el Departamento de Guerra firmó los decretos respectivos por los cuales se ascienden al grado de General de Brigada a los Coroneles señores Francisco Lagreze y Luciano Julio Garín.

Militares pundonorosos, llenos de méritos, ambos han llegado a escalar uno de los más altos grados del escalafón militar debido a la contracción que en todo momento han dedicado a la profesión que han abrazado.

El ascenso obtenido por estos dos jefes distinguidos ha sido recibido con verdadero júbilo entre la oficialidad del Ejército, donde ambos son justamente apreciados por sus dotes de caballerosidad y preparación militar.

EL JEFE DE LA DIVISION REVISTA LOS REGIMIENTOS LAUTARO Y TUCAPEL

En la mañana de ayer el jefe de la División, General señor Rafael Toledo Tagle, revistó a los regimientos Lautaro y Tucapel, llegados anteayer a la capital.

Primeramente el General señor Toledo Tagle se trasladó al Cazadores, donde se encuentra hospedado el Tucapel, procediendo a pasarle revista.

Una vez terminada la revista, el jefe de la División felicitó al Comandante del Cuerpo por la magnífica preparación de esta unidad.

En seguida se informó de las condiciones en que se encuentra la tropa, y si se le prestaba las atenciones del caso, obteniendo informaciones que le dejaron ampliamente satisfecho.

A continuación el jefe de la División se trasladó al local en que se encuentra alojado el Regimiento Tucapel, que es la Escuela Pública que existe en calle de San Ignacio esquina de Alonso Ovalle. Aquí revistó a este Cuerpo, quedando sumamente satisfecho de la preparación y condiciones en que se encuentra la tropa.

Terminada esta revista, tuvimos oportunidad de hablar breves momentos con el General señor Toledo Tagle, quien nos manifestó su satisfacción por la excelente preparación de estos regimientos y por la magnífica disciplina de la tropa.

EL DESTACAMENTO ANDINO VOLVERA A LOS ANDES

Ayer, el Ministerio de la Guerra envió al Comandante del Batallón Andino, la siguiente orden, relacionada con el regreso a su guarnición, de ese destacamento.

"Para que sirva disponer que el Destacamento Andino, de guarnición en esta capital, prepare el traslado a su guarnición, la ciudad de Los Andes.

El armamento mayor del Grupo Escala se entregará a Arsenales, para que en Los Andes reciba los cañones de montaña, que se le enviarán tan pronto estén listos para su recepción."

Anótese, comuníquese y archívese el original.

Lo que trascribo a Ud. para su conocimiento. — **C. Ibáñez C.**"

TEXTO DEL DECRETO-LEY QUE MODIFICA LA LEY DE RETIRO DE SOLDADOS, CABOS Y SUB-OFICIALES DEL EJERCITO

SE INCLUYE TAMBIEN A LOS ARMEROS, FURRIELES DE TROPA, ARTIFICIEROS, ETC.

Damos a continuación el texto del decreto-ley dictado por la Junta de Gobierno, por el cual se modifica la ley de Retiro de la tropa y suboficiales de Ejército:

"Santiago, 27 de Febrero de 1925. —Con esta fecha se ha dictado lo siguiente:

"La Excma. Junta de Gobierno, de acuerdo con el Consejo de Secretarios de Estado, dicta el siguiente

Decreto-ley:

Artículo 1.o Introdúcense las siguientes modificaciones en el Título II del Decreto-Ley N.o 262, de 20 de Febrero de 1925: 1.a Sustitúyese el artículo 18.o del citado Decreto-Ley, por el siguiente:

"El personal de tropa indicado en el inciso primero del artículo 19.o de este Decreto-Ley, que cumpliere cuarenta y cinco años de edad, será licenciado del servicio del Ejército.

Igualmente lo será a los cincuenta años de edad el personal indicado en el inciso segundo del mismo artículo".

2.a Sustitúyese el artículo 19.o del Decreto-Ley ya citado, por el siguiente:

"Los soldados, cabos y sub-oficiales de armas del Ejército, incluso armeros, furrieles de las tropas, artificieros, personal de Sanidad, mariscales, herradores y ecónomos que comprobaren veinte años de servicios efectivos prestados sin haber incurrido en nota de fealdad ni deserción, serán licenciados con una pensión equivalente al sueldo íntegro del empleo que tuvieren.

El personal de asimilados no mencionado en el inciso anterior, y que reuna los requisitos exigidos en él, será licenciado asimismo con sueldo íntegro al cumplir veinticinco años de servicios".

3.a Sustitúyese el artículo 20.o del mismo Decreto-Ley, por el siguiente:

"El personal de tropa, que al cumplir los años de servicios indicados en el artículo anterior no deseare retirarse del Ejército, podrá permanecer en él por cinco años más, si a juicio de los comandos respectivos estuviere apto para ello y si su permanencia fuere conveniente para el servicio.

En tal caso, gozará de un sobresueldo equivalente al cinco por ciento de su sueldo por cada año de exceso sobre los expresados, el que se computará para los efectos de la pensión de retiro.

Igualmente se computarán para dichos efectos las gratificaciones establecidas en el artículo, 18.o de la Ley de Sueldos del Ejército y de la Armada (Decreto-Ley N.o 55).

4.a Sustitúyese el artículo 21.o del mencionado Decreto-Ley por el siguiente:

"El personal de tropa del Ejército, después de cumplir quince años de servicios efectivos sin incurrir en nota de fealdad ni deserción, tendrá derecho a ser licenciado con pensión de retiro, que se fijará con arreglo a la siguiente escala y tomando por base el sueldo íntegro del respectivo empleo:

Años de servicios	% del sueldo
10	25
11	30
12	35
13	40
14	45
15	50
16	60
17	70
18	80
19	90
20	100

Las fracciones mayores de seis meses se computarán como años completos.

Para el personal asimilado a que se refiere el inciso segundo del artículo 19.o de este Decreto-Ley, regirá la siguientes escala de retiro:

Años de servicios	% del sueldo
10	25
11	30
12	35
13	40
14	45
15	50
16	55
17	60
18	65
19	70
20	75
21	80
22	85
23	90
24	95
25	100

5.a Sustitúyese el artícul[illegible].o del mencionado Derreto-Ley [illegible] el siguiente:

"El personal de tropa contratado que se inutilizare parcialmente a consecuencia de acto del servicio o en campaña, cualquera que sea el tiempo que hubiere permanecido en el Ejército, recibirá una pensión de retiro que consistirá en el tanto por ciento del sueldo que corresponda en la respectiva escala del artículo 21.o, al número de años de servicios, acrecentada por un abono de diez años.

Si este mismo personal se inutilizare totalmente en idénticas circunstancias, recibirá como pensión de retiro el sueldo íntegro correspondiente a su empleo."

Artículo 2.o Este Decreto-Ley comenzará a regir desde la fecha de su publicación en el Diario Oficial

Tómese razón, regístrese, comuníquese, publíquese e insértese en el Boletín de las Leyes y Decretos del Gobierno. — **EMILIO BELLO C. — C. A. WARD. — PEDRO P. DARTNELL E. — C. Ibáñez C.**"

El Director de la Armada

Hoy debe llegar a la capital el Director de la Armada, Almirante señor Luis Langlois, quien viene a saludar al Secretario de Estado en el Departamento de Marina y a estudiar lo relacionado con el viaje del "B calada".

Calificación de Jefes y les

A causa de los numeros promociones que las leyes d de Planta de Ascenso y de R tadas recientemente en bene Ejército, han originado, han pendidas hasta nueva orden fección y remisión de las ca nes anuales del personal de J ciales del Ejército.

Contadores de Ejér

Ayer se expidió un decre rando aptos para ser nombra tadores 3.os de Ejército a lo tes aspirantes a contadores orden que se indica:

Humberto Moreno Figuero Céspedes Cortés, Armando M doy, Juan León Donoso, O Chacón, Solón Rayo Sepúlved dón Contador Quezada.

INSPECCION DE RADIOTE FIA.—Ingeniero 1.o de la Insp radiotelegrafía de la Dirección rritorio Marítimo, se nombró niero especialista señor Tomá

ESCUELA NAVAL.—Se han do los siguientes cadetes ele la Escuela Naval, señores:

Jorge Escobedo, Eduardo Ep llo Cesari, Luis Terraza, Carl Mario Valdés, Guillermo Mora blo Astudillo, Renato Sepúlved Figueroa, Oscar Cornejo, Ra rros, Mario Fernandois, Avaro me, Hernán Searle y Jorge

DIRECCION DE ARTILLE FORTIFICACIONES.—Oficial te departamento se nombró a Abraham Jaña.

ESPECIALISTAS EN ARTILL —Por decreto de fecha de Ministerio de Marina se nomb pecialistas en Artillería a los tes oficiales de la Armada, desde el 18 de Febrero último.

Tenientes 1.os señores Guiller tínez Valdés y Luis Valle Fer tenientes 2.os señores Carlos N tiz, Oscar Arredondo H. y Ed derick.

CONCURSO PARA S NSPECTORES DE LA RECCION DE IMPUEST INTERNOS

A fin de dar cumplimie las disposiciones legales y glamentarias que rigen la visión de puestos de la rección General de Imp Internos, cítase a concur competencia para aspirant subinspectores de Imp Internos.

El examen de los can tos se iniciará el 14 de A próximo.

Inscripción abierta en Secretaría de la Direcció neral de Impuestos Inter calle de Catedral 1712.

El Directo

LLEGO ROBLE

EN TODAS DIMENSIONES

Barraca y Fábrica

LA REPUBLICA

DOMEYKO 2354 — TELEFONO 183 (PARQUE)

"PHILIPS"

ES PARA TODA CLASE DE ALUMBRAD

LA LAMPARILLA SIN RIVAL

Usela usted y tendrá la mejor luz con la mayor econ

En venta en todas las casas del ramo

IMPORTADORES:

MORRISON & Co. — SANTIAG

COMPAÑIA DE SALITRES Y FERROCARR DE AGUA SANTA

JUNTA GENERAL

Por orden del Consejo Directivo, se cita a los señores A nistas a Junta General Ordinaria para el Martes 17 del actu las 3 P. M., en la oficina de la Compañía, Prat N.o 192, co fin de darles cuenta de la Memoria y Balance del último seme

Para los efectos de la reunión y del Dividendo N.o 94, de c chelines por acción, acordado por el Directorio, quedará cerrado Registro desde el 7 al 24 del actual inclusive.

El pago del Dividendo se hará desde el 23 de Marzo en neda corriente, por el Banco de A. Edwards y Cía., en sus ofi de Valparaíso y Santiago, al tipo de cambio bancario de letr la vista sobre Londres del 18 de Marzo.

Los accionistas que deseen recibir su Dividendo en Letras Londres se servirán avisarlo por escrito a la Gerencia ant Sábado 7 de Marzo, siendo entendido que no se extenderán le por sumas menores de £ 20.

Valparaíso, Marzo 2 de 1925.—JUAN E. LYON, Gerente

HOY - 3.o DIA DE LA LIQUIDADION

8.000 Carteras a cualquier Precio

BILLETERA FANTASIA: $ 6.90

MALETERIA EL FARO = ESTADO 74

LA RADIO CHILENA

EL PROGRAMA NOCTURNO DE HOY

Hoy en la noche, la Estación C. de C., desarrollará el siguiente programa:

1 Sinfonía.— Amelia Palma.
2 Non mi ama pi.— Togti.— Ivan Ipaniew.
3 El libro santo.— María G. Araya.
4 Boletines informativos de "La Nación", 1.a parte.
5 Romanza.— O. Jiménez O.
6 Solo de guitarra.— Elba San Martín.
7 Vendedores ambulantes.— Rojas Gallardo.
8 Poesías.— Carlos Prieto A.
9 Romanza.— Carlos Puelma.
10 Trovador.— Zíngara.— María G. Araya.
11 Cavallería.— Ivan Ipaniew.
12 Canción argentina.— Elba San Martín.
13 Romanza.— O. Jiménez O.
14 Poesías.— C. Prieto A.
15 Romanza.— C. Puelma.
16 Estudios históricos de John Levy.— Rojas Gallardo.
17 Pieza a dos guitarras.— Hermanas San Martín.
18 Romanza.— O. Jiménez O.
19 Sí. Melodía.— María G. Araya.
20 Poesías.— Carlos Prieto A.
21 Romanza.— Carlos Puelma.
22 Los últimos versos de Tristán Machuca.— Rojas Gallardo.
23 Boletines informativos de "La Nación", 2.a parte.

En el programa desarrollado anoche alcanzó extraordinario éxito el notable violinista señor Oscar Bubert, ex-profesor del Spohr Conservatorio de Cassel.

EL CONSEJO DE ESTADO

Celebrará sesión en la tarde de hoy.

JUBILACION DEL ADMINISTRADOR DE LA II ZONA DE LOS FF, CC.

Por decreto de fecha de ayer, el Ministerio de Vías y Obras Públicas, ha concedido la jubilación al Administrador de la II Zona de los Ferrocarriles del Estado, don Aníbal Labra, meritorio funcionario que, por espacio de largos años, prestó sus servicios a esa empresa con todo celo y diligencia.

No Hay Callo Que Resista "GETS-IT"

No importa cuanto tiempo haya tenido Ud. sus callos, ni cuan malos sean, así se trate de

duros o de blandos, ni lo que se haya empleado en su contra, crea Ud. en esto:—"Gets-It acaba en el acto con los dolores del callo, y bien pronto puede Ud. desprender con sus dedos el callo del pie o de la planta. Acaba con las callosidades en la misma sencilla forma. Millones lo usan. Se garantiza la devolución del dinero. Cuesta una pequeñez—en cualquier parte. De venta mundial. E. Lawrence & Co., Fabricantes, Chicago, E. U. A.

LOS EMPLEADOS MUNICIPALES DE LA COMUNA DE SAN CARLOS

Los empleados municipales de la Comuna de San Carlos, reunidos en la Sala Municipal, después de considerar la loable iniciativa de los colegas santiaguinos en favor del pronto despacho de la Ley sobre la estabilidad de los puestos municipales, acordaron:

1.o Adherirse al movimiento;

2.o Tributar un voto de aplauso a los colegas de la capital, que lanzaron esta idea de justicia;

3.o Nombrar un delegado ante el Comité de Empleados de la capital;

4.o Aceptar la invitación de los colegas chillanejos y nombrar dos delegados, con la facultad de aceptar todos los acuerdos en bien de la estabilidad de nuestros puestos;

5.o Pedir el pronto despacho del Decreto-Ley sobre la estabilidad de los empleados municipales; y

6.o Comunicar dichos acuerdos al Comité de Santiago y al de Chillán.

COMITE PRO-MEJORAMIENTO FERROVIARIO II ZONA

Este Comité, formado por la totalidad de las reparticiones de los Ferrocarriles, sigue sesionando diariamente en su local provisorio, Delicias 3349. Reina gran entusiasmo entre los ferroviarios de la II Zona por la formación de este Comité que refleja el sentir unánime de los empleados a contrata, a jornal y operarios.

Se ha recibido adhesiones de Rancagua, Melipilla, Gultro, Curicó y de todo el personal de Telegrafistas de la II Zona.

Se nos encarga citar a todos los delegados a sesión para las 6 P. M., diariamente.

$ 180.00

Solamente le costará un traje de vestón SOBRE MEDIDA, forros alpaca o sarga de lana, lona óptima, obra de mano de primer orden, corte moderno. Estilo

LOZANO
SAN ANTONIO 493
CASI ESQUINA MONJITAS

NOTA. — Recibe hechuras trabajos finos.

INSPECTOR DE REGADIO

En la tarde de ayer se ha expedido un decreto por el cual se contrata por un nuevo período reglamentario, al señor Alberto Decombes, como inspector de Regadío, dependiente de la Dirección General de Obras Públicas.

ACTIVIDADES DE LA UNION DE EMPLEADOS

Los representantes de la Junta Ejecutiva de Valparaíso ante el Ministerio de Higiene y Previsión Social, para estudiar el Proyecto de Ley de los Empleados Particulares, han dirigido al representante legal de ese puerto el siguiente telegrama:

"Unión Empleados. — Valparaíso. —Nuestra labor con Ministro Salas acerca proyecto ley, se encuentra bastante adelantada. Señor Ministro trabaja constantemente estudiando proyecto; y solamente debido complegidad materia impide adelantarse publicación. Procure evitar alusiones molestas al señor Ministro, a fin de no entorpecer nuestra misión que está desarrollándose en un ambiente de perfecta cordialidad. Tribunal Conciliación constituiráse próximamente, con anterioridad a la promulgación de la ley. Afectísimos. — (Firmados). —Guillermo Flores. — Guillermo Aparicio. — Carlos Contreras Labarca".

La Comisión ha informado al respecto que continúa laborando como de costumbre en el Ministerio de Previsión Social, y se puede asegurar que el Tribunal de Conciliación quedará nombrado en el día de hoy.

ARRIBO DE LAS DISTINTAS COMISIONES A SANTIAGO

La semana pasada ha sido de verdadera agitación para la organización. Han tenido que despacharse distintas comisiones a varias provincias, ya sea por abusos que algunas casas comerciales han cometido con los empleados o simplemente, por motivos de organización y de propaganda.

La comisión que arribó a San Antonio, integrada por los señores Alfredo Montecinos y Antonio Rodrígues, informa que fué recibida en el vecino puerto con todas las simpatías de franco compañerismo. Se reunieron en asamblea extraordinaria en el Cine Universal, en que estaban representadas todas las actividades industriales y comerciales y eligieron el siguiente directorio: Eduardo Vargas, representante legal; Mario González, secretario general; Luis Segovia, secretario de actas; Víctor Pérez, tesorero.

Consejeros: Julio Sánchez, Emilio Aravena, Armando Lobos, Guillermo Mancilla y Octavio López.

La comisión que partió a San Fernando, compuesta de los señores Juan Norambuena, y Guillermo Aparicio, fué también recibida en esa localidad con entusiasmo. eS reunieron en un amplio local, en donde hizo una entusiasta doctrinaria disertación el tesorero Norambuena. Los inmejorables compañeros de Rancagua atendieron con la exquisitez acostumbrada a la comisión. Se resolvió que regresaría para la próxima semana otra delegación que debería posiblemente continuar su jira de propaganda hasta Sewell.

LA DELEGACION A CURICO

De la delegación a Curicó aún no podemos informar, porque no regresa. La lenta separación que de sus empleados hizo el dueño de los molinos de Rengo, determinó que los señores Freire y Pelegrin partieran a ese lugar a tomar conocimiento de la realidad de los hechos. Actualmente se encuentra en ésta el molinero técnico, señor Javier Donoso; y si no se consigue llegar a un acuerdo cordial, es posible que la Unión empeñe todas sus energías a fin de poner en salvo los intereses de los asalariados.

UNION DE EMPLEADOS DE TEATROS Y CINES

Anoche sesionaron en el local de la Unión de Empleados, 21 de Mayo 547, los miembros de esta numerosa colectividad, y después de solucionar varias dificultades que se suscitaron debido a equívocas interpretaciones, se constituyó definitivamente el directorio, del que fué designado como secretario general, el señor Manuel E. Encina C., secretario de actas, el señor Oscar Lagos; tesorero, el señor Francisco Urbina.

A LOS DELEGADOS

Se avisa a los delegados que se encuentran en secretaría las listas de ingreso colectivo. En el presente mes deben nombrarse todos los delegados; por lo tanto, se ruega desplegar la mayor actividad para la constitución del nuevo Consejo Administrativo que se nombrará el primer Domingo de Abril.

La secretaría y tesorería funcionan en su local en su local, 21 de Mayo 547, de 10 a 12 A. M., y de 4 a 8 P. M.

INSTITUTO COMERCIAL DE SANTIAGO
AGUSTINAS 1060
2.o y 3.er Pisos, entre Ahumada y Bandera — Casilla 1356
FUNDADO EN 1915

Está abierta la matrícula para los Cursos de Contadores Generales (3 años), Completo Comercio (1 año), Especial de Comercio (8 meses) y los cursos rápidos de Taquigrafía, Contabilidad Comercial, Agrícola, Industrial, Bancaria, etc., de 5 meses. TODOS ESTOS CURSOS FUNCIONAN EN LA MAÑANA, DE 8 A 12 Y DE 8 A 10 DE LA NOCHE.

CURSOS PARA SEÑORITAS

Funcionan de 2 a 6 y comprenden: Contabilidad, Aritmética, Redacción, Inglés, Taquigrafía, Legislación Comercial y Dactilografía.

Las clases están a cargo de reputados pedagogos nacionales y extranjeros

Pídanse Prospectos y visite el establecimiento

¿CUANTO QUIERE UD. GASTAR?

Aproveche la más Colosal Venta de Saldos

Importantes lotes de mercaderías que quedaron de nuestra

:: GRAN LIQUIDACION GENERAL ::

ESTA VENTA EXCEPCIONAL LA MANTENEMOS DURANTE LA PRESENTE SEMANA, EN BENFICIO DE LOS MUCHISIMOS CLIENTES QUE NO PUDIERON SER ATENDIDOS EN LA GRAN LIQUIDACION DE FINES DE FEBRERO, A CAUSA DE LA AGLOMERACION DE PUBLICO, Y DE LOS QUE SOLO AHORA REGRESAN A LA CAPITAL DESDE LOS SITIOS DE VERANEO.

PRECIOS DE EXTRAORDINARIA REBAJA

PARA SEÑORAS Y SEÑORITAS:

VESTIDOS Y TRAJES:
VESTIDOS en crepe de hilo, colores variados, con adornos de telas fantasía y botoncitos, todos los talles, a
$ 45.00

TRAJES sastre, en rica popelina de lana, colores apropiados, forrados en seda, desde
$ 195.00

DELANTALES BATAS, etc.
BATAS forma vestido, para entrecasa, desde
$ 17.50

KIMONO en crespón japonés, a
$ 22.00

EN LUTOS:
BATAS forma vestido, en batista negra, a
$ 19.90

UN SALDO de maletines de seda, clase muy fina, a
$ 29.90

SOMBREROS Y HORMAS:
SALDO de hormas de paja, clase finísima, colores de moda, desde
$ 8.90

SALDO de sombreros modelos, los últimos, desde
$ 15.50

EN ZAPATERIA SEÑORAS:
A $ 27.50
Zapatos marca ELITE, exclusividad de la Casa, en cabritilla lacre lisa o con fantasía charol, taco Luis XV, hormas de última moda.
ZAPATILLAS Reina, de raso negro, lamé dorada o plateada, taco Luis XV, elegantes modelos.

MEDIAS CAMISETAS, etc.:
MEDIAS de rico algodón mercerizado blanco y negro, y todos los colores de moda, a
$ 3.90

CORSES:
En rico coutil liso, busto bajo, largo de caderas proporcionado, pocas varillas, talles 56 al 80 a
$ 13.80

SOSTEN SENOS en celular rica clase, modelo práctico para reducir, abrochados atrás, adornos de cintas, desde
$ 7.80

SEDAS DE ULTIMA NOVEDAD:
MARROCAIN de hilo y seda, artículo muy práctico y lavable, de finísima fabricación, especial para vestidos, doble ancho, el metro,
$ 10.90

PONGE de para seda japonés, espléndida selección de colores, artículo especial para forros y labores, ancho 60 centímetros, el metro,
$ 9.90

ROPA BLANCA:
CAMISAS en buen bramante lavado, forma Imperio con adornos de brodería, a
$ 3.95

CEFIROS para camisas artículo muy práctico, el metro
$ 2.90

EN PAQUETERIA:
BOTONES de coroso, para sastre, en plomo y café, la docena
$ 0.20

SEDA torcida, para bordar, en madejas, todos los colores, a
$ 1.50

CINTAS TULES, etc.:
CINTAS lavables, varios anchos y colores, desde
$ 0.50

TULES de seda Chantilly, variedad de colores, el metro, desde
$ 5.90

PARA CABALLEROS

EN CORBATERIA:
CORBATAS forma Colmarin, seda fantasía, selección de colores, a
$ 1.60

BASTONES ingleses, madera de guindo, a
$ 19.50

EN SOMBRERERIA:
CANOTIER paja rustic, muy liviano, formas de moda, a
$ 8.90

CASCOS tropicales (eucaloneses) de médula de sauco, cubiertos en tela gris o kaki, con aerífero y forro de corcho, a
$ 11.90

CALCETINES, CAMISETAS Y CALZONCILLOS:
CALCETINES de algodón superior, reforzados, negros y colores unidos, el par
$ 1.95

CAMISETAS blancas de algodón superior, tejido delgado, media manga, a
$ 9.90

CAMISAS Y PYJAMAS:
CAMISAS con pechera lisa, puños dobles y un cuello, colores variados, a
$ 14.90

CALZONCILLOS cortos, cintura de Oxford, a
$ 7.90

EN ZAPATERIA:
CALZADO norteamericano, Hanan & Son, saldo de medidas, al precio irrisorio de
$ 85.00

CALZADO de fabricación nacional, cosido "Good Year", a
$ 29.50

EN SASTRERIA:
TRAJE en buen casimir inglés, forrado en fina sarga de lana, estilos y modelos de última moda, a
$ 155.00

PANTALON de casimir fantasía, a
$ 45.00

PARA NIÑAS:

CONFECCIONES:
UN GRAN SALDO de vestidos confeccionados en percal francés y en velos de fantasía, colores inalterables, para niñitas, a
$ 9.80

VESTIDOS en lana tricot, colores de moda, con o sin adornos de seda, edad 2 a 7 años, desde
$ 24.50

COMBINACIONES Y DELANTALES:
COMBINACION DELANTAL, modelo muy práctico, para niñitas hasta 7 años, a
$ 7.90

DELANTALES sin mangas, en céfiro liso, hasta 5 años, a
$ 3.90

PARA NIÑOS:

CALZADO DE FABRICACION NACIONAL, DE MUCHA DURACION:
BOTINES en box calf negro, medida 27|32, a $ 18.50; 33|37, a
$ 23.50

BOTINES en box calf color, medida 27|32, $ 23.50; 33|38, a
$ 26.50

CAMISAS, CALCETINES, etc.:
CAMISAS SPORT, media manga, en buen bramante blanco, medidas 36 al 38, a
$ 8.90

CALCETINES de algodón rayado, colores muy firmes y gran novedad, para 2 a 9 años, el par
$ 1.95

TRAJES Y PANTALONES:
TRAJE ESLAVO, en brin fantasía, variedad de colores, para 2 a 12 años; cualquiera edad,
$ 15.50

TRAJE MARINERO, en rico brin rayado, cuello y puños en dril color azul, celeste o lacre, para 2 a 11 años; cualquiera edad,
$ 22.50

VARIOS

SERVILLETAS, TOALLAS, COLCHAS:
SERVILLETAS para comida, en rico damasco italiano, cada una
$ 1.25

COLCHAS tejido nido de abeja, clase extra, artículo inglés de fabricación especial para nuestra Casa, a
$ 29.50

GUANTES Y PAÑUELOS:
GUANTES de imitación piel de Suecia, en colores surtidos, a
$ 9.80

GUANTES DE SEDA, VARIEDAD en colores, a
$ 11.80

EN PERFUMERIA:
JABON GATH & CHAVES, modelo grande, precio por esta semana
$ 1.40

JUEGOS PARA TOCADOR, compuestos de 5 piezas, modelo elegante,
$ 32.50

EN LIBRERIA:
BLOCK CARTA, modelo Gath & Chaves, con 80 hojas rayadas, papel extra superior, a
$ 0.80

TINTA Azul Negra Gath & Chaves, frasco de 1|8, a
$ 0.70

EN SANITARIOS:
EXCUSADOS silenciosos de loza inglesa muy blanca, trampa adentro, estanque de loza con complementos de bronce niquelado, asiento doble barnizado caoba. Excepcional:
$ 397.50

PAPEL higiénico extra crepe, el rollo
$ 0.95

SERVICIOS DE MESA, PLATOS, etc.:
SERVICIOS para mesa de semi - porcelana inglesa, con filetes dorados, completos para 12 personas, cada juego con 83 piezas, a
$ 225.00

PLATOS de loza inglesa, muy fuertes, hondos, $ 1.50; extendidos, $ 1.45, y para postre, a
$ 1.30

EN TAPICERIA:
PAPELES pintados ofrecemos el más variado y novedoso surtido en los estilos más modernos, el rollo, desde
$ 1.20

FELPUDOS fibra de coco, gran variedad de tamaños, en colores y dibujos muy originales, a
$ 10.55

EN SPORT:
CINTURONES DE GOMA, gran variedad de colores, elegantes hebillas, a
$ 3.95

CAMISAS de piel asargada, desde
$ 14.90

EXTENSORES SANDOWS con elásticos, a
$ 49.00

EN JUGUETERIA:
ANIMALES de goma, especial para bebés, a
$ 2.95

CAJAS de soldaditos de plomo, a
$ 3.50

MUÑECAS de loza con ojos movibles, a
$ 4.25

GATH & CHAVES Ltd.

CASIMIRES, SARGAS, VELOS, saldos de la fabricación de nuestros Talleres, a precios más bajos que el costo.

CASIMIRES ingleses, fantasía de lana, para trajes de caballeros, el corte de 3 metros,
$ 45.50

CREPE de pura lana, en colores de novedad, especial para vestidos de señoras, el metro, de $ 2.20 a
$ 44.50

EN COMESTIBLES, CONSIDERABLES REBAJAS:

SARDINAS españolas, en tomate, a
$ 2.95

ACEITE Gath & Chaves, extra refinada de la Riviera di Genova, lata de 5 kilos, $ 36.25; 2 1|2 kilos, $ 18.25; 1 kilo,
$ 7.40

TE "SPECIAL" Gath & Chaves, la mejor calidad de Ceylán, paquete plomo, kilo
$ 16.80

LICORES FINOS NACIONALES:
De la afamada fábrica DESPOUY & Co. CHARTREUX, Crema de Cacao, Curacao, Pippermint, Anisette, Rhum, Marraschino, Kummel, Quina, Apetiff, precio único durante la semana:
LA BOTELLA $ 4.90

SOBRE LA UNIFICACION DE LOS CUADROS ARTISTICOS

Esta noche, a las nueve, y en el local del Centro Estudio Progreso se verificará la reunión del comité directivo que tiene a su cargo la organización de los trabajos para la completa unificación de los conjuntos artísticos autónomos.

La reunión de esta noche tiene grande importancia, ya que con ella se conocerá acerca de la contestación de las otras instituciones a las cuales se les ha enviado la circular números 2 y 3.

Se nos ha asegurado que a la reunión de esta noche acudirán delegados del Cuadro Aníbal Godoy, que actualmente dirige el conocido aficionado obrero señor Luis Ayala P.

El local del Centro Estudio y Progreso está situado en la calle Andes entre Maturana y Cumming.

EN CELEBRACION DE UN ANIVERSARIO SOCIAL

LAS FESTIVIDADES DE LA SOCIEDAD "JUAN M. DAVILA BAEZA"

La comisión de fiestas que ha tenido a su cargo, la preparación del programa de festejos, con que se celebrará el 9.o aniversario social, queriendo darle el mayor realce posible, ya que es el primer aniversario que se celebra en el salón-teatro después de su inauguración, ha organizado como primera parte de las festividades una sesión-velada y baile social para hoy Miércoles, a las 9 P. M.

Han sido invitados especialmente a esta velada el cuerpo honorario, cooperadores y médicos, como también los reperesentantes de sociedades amigas y redactores de la prensa de Santiago.

En la primera parte del programa, se hará la presentación del Directorio, dándose lectura al acta de la sesión solemne pasada. Ofrecerá la velada el presidente de la sociedad señor Roberto Gutiérrez.

Entre los números de variedades figura el conocido y aplaudido tenor señor Jorge Huneeus Lavín, quien ha prestado galantemente su concurso, señor Guillermo Varela concertista en guitarra, señor Ricardo Villagra, humorista y varios otros.

El baile será amenizado por la orquesta "American Jazz Band", que ha sido especialmento contratada y será dirigido por el señor Lautaro Valdivieso.

Además se siguen activando los últimos preparativos para el paseo campestre que se efectuará el próximo Domingo 8 con que se finalizará la celebración del aniversario social, a la chacra "Santa Clara" de propiedad del señor Alamiro Huidobro (Director Honorario).

CITACIONES

CENTRO RECREATIVO Y CULTURAL MOISES CASTILLO. — Cita a junta general para hoy a las 8.30 P. M.

CENTRO DE ORGANIZACION SINDICAL CARMELO DE PRAGA. — A junta general para hoy, a las 8 P. M.

SOCIEDAD DE PINTORES MIGUEL ANGEL. — A la comisión de miesta para hoy a las 8.30 P. M.

CONFEDERACION DE SINDICATOS BLANCOS DE CHILE.— Esta noche, a las 8 P. M., reunión de la Confederación de Sindicatos Blancos.

ESTUDIANTINA LIBERTAD. —A reunión ordinaria para hoy a las 9 P. M.

UNION EN RESISTENCIA DE LABORADORES EN MADERAS. — A los componentes de esta institución a asamblea extraordinaria para hoy, a las 8 1|2 P. M. en Rosas 1022.

SINDICATO BLANCO DE OFICIOS VARIOS. — A este sindicato a asamblea para el Viernes a las 7 P. M.

SINDICATO DE PINTORES. — Hoy a las 6.30 P. M., junta general extraordinaria de socios.

CUADRO ARTISTICO NACIONAL ANDRES MUÑOZ. — A ensayo para hoy, a las 8.30 en el salón de la Universal, Arturo Prat 1242 a los aficionados que tomarán parte en la obra "Los Copihues".

SOCIEDAD SOCORROS MUTUOS MANUEL MONTT. — Junta general para hoy a las 9 1|2 P. M. en su nuevo local, calle de Olivares No 1643.

FIESTAS SOCIALES

CENTRO RECREATIVO ARTES GRAFICAS. — Hoy a las 9 P. M., baile.

CENTRO RECREATIVO ALMEÓDRAL. — Hoy baile de 7 a 11. P. M

CENTRO EXEQUIEL VELCHES. — El próximo Domingo realizará este centro el paseo anunciado, al vecino pueblo de Talagante. Las inscripciones permanecerán abiertas solamente hasta el Jueves y las recibe el presidente de la Comisión señor Wenceslao Espinoza.

ACADEMIA DE BAILE 12 DE OCTUBRE. — Almirante Barroso esquina de Mapocho. — Hoy Vermouth de 6 a 8 P. M. Mañana baile orquestal de 9 a 12 P. M., y de 6 a 8 P. M. Vermouth de Moda con obsequios a las señoritas asistentes.

Estos bailes se repiten toda la semana.

"El Ferroviario". — El Sábado se efectuará el desafío de onestep que hay pendiente entre este Centro y el M. Concha.

Sesión de Directorio para hoy, a las 9 P. M.

¿Se Siente Ud. Viejo, Cansado, sin Fuerzas?

Muchas personas que por largo tiempo descuidan casi enteramente su salud, llegan casi de repente a ese estado de completa depresión y decaimiento. Es un hecho amargo que la juventud no dura para toda la vida. Pero también es verdad que es relativamente fácil conservar las fuerzas y alargar el período vigoroso de la vida si se toman las medidas necesarias para ello.

La ciencia ha producido un valioso reconstituyente cuyo efecto es de revitalizar la sangre depauperada. Hierro Nuxado es la fórmula moderna que restaura a la sangre el hierro orgánico que necesita para producir fuerzas y bienestar. Sin ese hierro la sangre no puede dar fuerzas ni vitalidad. Hierro Nuxado es también de gran efecto sobre el sistema nervioso, combinando entre sus ingredientes un elemento poderoso para restaurar el vigor natural de la salud y reparar el desgaste.

Millares de hombres y mujeres toman Hierro Nuxado frecuentemente en los períodos de depresión y así sostienen la robustez del organismo y la tranquilidad mental. Ponga Hierro Nuxado a prueba. Dos semanas de tomarlo generalmente bastan para demostrar su poderoso alcance.

Procúrelo hoy mismo, en las buenas farmacias.

Federación de Chauffeurs de Chile

Sesión celebrada de directorio el 24 de 1925:

Acuerdos: celebrar junta general el Domingo 8, a las 4 P. M.

El baile propiciado por los miembros de la comisión de fiesta y propaganda, dará principio a las 5 1|2 hasta las 8 1|2 P. M.

Sociedad La Universal Leopoldo Lagos

Se ha citado al cuerpo directivo de esta institución, para mañana, a las 9 P. M.

FABRICACION
DE PUERTAS, VENTANAS Y GALERIAS DE TODAS CLASES
hace y tiene listas para entrega inmediata
Barraca y Fábrica de Maderas
LA REPUBLICA
Domeyko N.° 2354
TELEFONO 182 PARQUE

CONSULTORIO
PARA PERROS Y GATOS
COMPLETO INSTRUMENTAL
LABORATORIOS — AMBULANCIA AUTOMOVIL PROPIA
Consulta .. .. $ 5.00
Ambulancia, ida y vuelta . $ 4.00
Dr. L. SCHMIDT HERMAN
SAN ANTONIO 457 — TELEFONO 3649

Sociedad Conductores de Carruajes La Igualdad

A junta general ordinaria, para mañana.

FEDERACION DE CHAUFFEURS DE CHILE

Se ha ampliado nuevamente el plazo hasta el 6 del mes actual, para continuar la votación en la elección de Directorio. En esa fecha indicada se celebrará junta general extraordinaria, a las 9 1|2 P. M., para realizar el escrutinio final.

Centro Cultural Los Tranviarios

Hoy habrá clase instructiva, de 9 a 10 P. M., para los socios en general para seguir con un baile familiar.

Mañana se llevará a efecto la asamblea general de los componentes de este centro para darle la aprobación a los nuevos reglamentos por el cual se regirá.

A las señoritas socias se les ruega la asistencia por tener que tratar asuntos de mucha importancia para ellas.

Hora de sesión: 8 P. M., en Bulnes esquina de Martínez de Rosas.

Consejo de Tranviarios

(SECCION VICTORIA)

Cítase a reunión pará mañana, a todos los tranviarios para tratar asuntos de mucha importancia para la buena marcha de esta sección.

El compañero Ayala dará una conferencia sobre la situación actual del país y asuntos sociales.

Se encarece la asistencia a todos los tranviarios.

Unión de Empleados de Teatros y Cines

En la asamblea general última se acordó nombrar delegados al Congreso Constituyente de Asalariados e Intelectuales, a los siguientes señores: Carlos Porter, Francisco Urbina, Carlos Herrera, Isidro Pidal, Manuel Eduardo Encina Canales.

Se ha citado para hoy al directorio, a las 12 de la noche, en el local de la Federación de Empleados Particulares, 21 de Mayo 457. Se ruega la asistencia de los directores.

Centro Artístico Estudio y Progreso

Esta noche se realiza una interesante clase instructiva.

Para las 9 P. M., se cita a los delegados ante la unificación de los cuadros artísticos.

La sección football está citada para las 9.30 P. M.

Grupo México

Los delegados ante la unificación de los conjuntos culturales deben concurrir esta noche a la reunión del Centro Estudio y Progreso, especialmente el señor José Manuel Arce.

—Veranea en Rosario la socia señorita María Cifuentes Soto.

—En Valparaíso se encuentra la señorita Brisalia Uribe Reyes.

—El receso del grupo ha sido ampliado hasta el 15 de los corrientes.

Sacos vacíos
NUEVOS Y USADOS DE TODAS CLASES
OFRECE:
JOSE MUGGLI — SANTIAGO
BODEGA: EXPOSICION 250 ——o—— CASILLA 345
M-13

EL CONGRESO NACIONAL MUTUALISTA PIDE AL MINISTRO DE HIGIENE LA DICTACION DEL REGLAMENTO SOBRE EL DECRETO LEY DE ARRENDAMIENTO

En la tarde de ayer el Presidente del Congreso Nacional Mutualista, señor Carlos Alberto Martínez, entregó al Ministro de Higiene, la siguiente presentación:

"Señor Ministro: El Congreso Nacional Mutualista, institución que representa a las siguientes sociedades:

Igualdad y Trabajo, Unión de Tipógrafos, Artesanos La Unión, de Carpinteros y Ebanistas Fermín Vivaceta, Mutual de Comerciantes, La Universal Leopoldo Lagos, Bernardo O'Higgins Unión es Fuerza, Repartidores de Pan General Baquedano, Pintores Miguel Angel, Figueroa Alcorta, Manuel Rodríguez, La Aurora de Ambos Sexos, Gremio de Abasto, Empleados a Contrata de los FF. CC. del E., Andrés Ebner, La Santiago de Zapateros, Hormeros y Curtidores, Protección de la Mujer, Unión Andrés Bello, Centro de Tapiceros, Sociedad Mutual de Comerciantes, Comerciantes y Agricultores de J. M. de Santiago, tomando en consideración la necesidad de que termine la situación de incertidumbre que ha creado la dictación del decreto-ley sobre arrendamiento de habitaciones, sin el respectivo reglamento; acordó en su última sesión solicitar respetuosamente del señor Ministro la pronta dictación de este Reglamento, que venga a fijar normas y a aclarar algunas disposiciones del mencionado decreto-ley para su aplicación.

El retardo de esta medida se está prestando a muchas desinteligencias, y a que el propio decreto no sea cumplido en las disposiciones favorables que él tiene para los modestos arrendatarios.

La comisión que lleva el encargo de hacerle esta petición, lleva también la misión de poner en sus manos, un proyecto que trata de la compra por el Estado de propiedades, que serían adquiridas a plazo por las instituciones obreras con personalidad jurídica y a su vez traspasada por ésta a sus asociados.

No tenemos la pretensión, señor Ministro, de haber encontrado una solución al complejo problema de la vivienda, pero al menos la de haber ayudado con algunas ideas a que su solución se encamine aunando el mayor número de voluntades y de esfuerzos.

La formación de grandes poblaciones obreras, que tendrán que hacerse en las afueras de la capital, es un propósito hermoso y que hay que realizar a breve plazo, pero es de preguntarse: los habitantes que deseen hacerse propietarios en la ciudad, donde actualmente viven, ¿no pueden contar con las facilidades que pueda darles el Estado,

Exponemos el proyecto a la consideración del señor Ministro y esperamos se sirva tomar en cuenta la idea fundamental que es la de abrir la puerta para hacerse propietarios a todos los arrendatarios sin distinción y en el barrio en que actualmente viven.

Es justicia.—(Firmado). — Carlos Alberto Martínez, Presidente."

CIGARRILLOS
LA CUBANA
no tienen RIVAL
40 cts
¡fumadlos!
CIA INGLESA DE TABACOS

"EL SERVICIO DE GONDOLAS DE LA ALAMEDA DEBERA SER MEJOR ATENDIDO"

DICE EL Sr. VICTOR E. TORRES, PRO-SECRETARIO DE LA ASOCIACION DE CHAUFFEURS DE AUTOBUSES, REFIRIENDOSE A LOS INSPECTORES DE PARTIDA

El señor Víctor E. Torres, pro-secretario de la Asociación de Choferes de Autobuses, comisionado para hacer una publicación respecto a la situación de los choferes de la línea Alameda. sobre el servicio de inspectores de partida, nos pide dar a conocer las siguientes líneas:

La Sociedad de Dueños de Autobuses de la línea Alameda implantó hace algún tiempo un servicio de inspectores de partida que se pagaba por cuotas de cincuenta centavos por máquinas.

Posteriormente, la misma sociedad aumentó la cuota a un peso.

El jefe de este servicio estuvo cobrando durante algunos días las cuotas en la forma expresada; pero, un día, sin precio aviso abandonó su puesto, y la Sociedad de Dueños no dió ninguna explicación al respecto.

En esta situación los choferes de la línea Alameda, en su mayoría miembros de la Asociación de Autobuses, solicitó de este organismo se hiciera cargo del servicio de inspectores.

Además los choferes, hicieron una presentación a los patrones, y éstos no han respondido a élla, tanto que de 50 a 55 góndolas en servicio, sólo 17 respondían al pago.

En esta forma la mantención del servicio se convertía en un problema difícil para la Asociación que lo tenía a su cargo, y así se les hizo ver a los inspectores. Nuestra organización no podía responder a la asignación que se les había fijado.

Los inspectores en vista del no pago de las asignaciones, abandonaron el servicio, el Miércoles 25 de Febrero pasado, presentándose en seguida a algunos dueños, diciéndoles lo que sucedía.

Estos dueños de máquinas autorizaron a ciertos inspectores para que continuaran en el desempeño de su misión, cobrando las cuotas de los que habían prometido pagar.

Esto constituye un absurdo sistema que a nadie inspira seguridad ni respeto.

Los señores inspectores por sí y ante sí, seguirán cobrando las cuotas. La cobranza se hará sin la responsabilidad de nadie, pues no existiendo ya la Sociedad de Dueños ni dependiendo el servicio de la Asociación de Choferes, los recibos de cobranza no tendrán ningún valor.

¿Quién podrá hacer responsable a los inspectores, individualmente, de abusos o excesos que puedan cometer? Nadie! No dependiendo de alguna entidad responsable, estarán en ese puesto por un arte hasta hoy desconocido.

Hacemos presente esta situación a las autoridades en especial y al público en general, pues traerá consigo una desorganización total en una línea de primera categoría.

No deseando los choferes cargar con una responsabilidad que no nos afecta, veríamos con agrado que las autoridades tomaran nota de esta situación, y en especial, la Prefectura, designando policía en los terminales para mantener el orden.

En cuanto al público queda expuesto a las contingencias de tener que aceptar un pésimo servicio, si nada hacen las autoridades, o no aunan sus voluntades los señores dueños para evitar un mal mayor.—(Firmado) Víctor E. Torres, pro-secretario de la Asociación de Choferes de Autobuses.

¿A QUÉ ORGANISMO SE AFILIARAN LOS FUNDIDORES?

PARA SOLUCIONAR ESTE ASUNTO SE CONVOCARA A UNA REUNION

Sobre este asunto, se nos ha pedido la publicación de las siguientes líneas:

"En la reunión del Domingo próximo definiremos nuestra posición social, optando por la Federación Obrera de Chile, en la que estábamos constituídos anteriormente, o bien por la Unión General de Obreros Metalúrgicos, como lo auspician los que quieren la unión de todos los trabajadores que laboran en esta industria, o por la autonomía como lo desean los que quieren la independencia absoluta del gremio.

Además, en esta reunión se nombrará directorio en propiedad, y fijaremos nuestra carta orgánica. Se dará a conocer el plan de trabajo encomendado a la actual mesa directiva. También darán cuenta de su cometido, las diversas comisiones que se nombraron el Domingo pasado. Siendo tan numerosos los puntos de la tabla, se ruega la exactitud en la hora y la más puntual asistencia, pues se empezará a sesionar a las 10 A. M. en punto. Se hace esta advertencia para evitar posteriores reclamos.

La Junta Administrativa quedó citada para hoy en casa del secretario.

Se ruega la asistencia del señor Maldonado".

LOS OPERARIOS DE LA FABRICA DE TUBOS DE CEMENTO GRAU PARAN SUS LABORES

Ayer, en la tarde, recibimos la visita de una comisión compuesta de los obreros Manuel Escobar, Romualdo Cuevas, Juan Olave, que en representación de sus demás compañeros de la Fábrica de Tubos de Cemento, de don Luis Grau, venían a informarnos acerca de un movimiento huelguista que se había declarado en la mañana de dicho establecimiento.

Esta comisión que venía acompañada del miembro de la Junta Provincial, señor Telésforo Figueroa, nos expuso que el movimiento que había actualmente en la fábrica se debía a que el señor Grau había despedido cuatro operarios antiguos y meritorios sin causa justificada. Los despedidos son: Segundo y Luis Contreras, Manuel Valdés y José Cáceres.

En virtud a que no había razón alguna que justificara esta medida, según los obreros, que son más de 60, los que trabajan en esa fábrica se declararon en huelga, resolviendo pasar un pliego de peticiones al dueño de la fábrica y dar cuenta hoy día a la Intendencia, de este movimiento.

El pliego es el siguiente:

"Muy señor nuestro:

Los obreros de su fábrica, reunidos en sesión general, acordaron, en vista de la suspensión injusta de cuatro de nuestros compañeros, pedir la reposición de estos, aprovechando también la ocasión para elevar las peticiones que señalamos, y cuya justicia habrá de comprender usted en todo lo que valen.

Esperando que la presente sea debidamente considerada por Ud. y solucionada con un amplio espíritu de justicia, pasamos a indicar nuestras peticiones:

1.o La reposición de los cuatro obreros despedidos injustamete y sin el aviso correspondiente.

2.o El cumplimiento de la ley de la República, que establece la jornada máxima de ocho horas de trabajo.

3.o—Aumento de un treinta por ciento (30%) para los obreros que trabajan a jornal.

4.o Aumento de diez centavos por pieza para todos los obreros que trabajan a trato.

5.o Establecimiento del Sábado inglés, y que el pago se haga a las 12 meridiano de ese día, para poder salir todos pagados.

6.o Que se respete el derecho de petición, no tomando represalias contra los obreros que presenten este pliego, y

7.o Para la más rápida solución de esta incidencia, y para que el curso de las labores no sufra alteración, fijamos un plazo de 24 horas, a cuyo término exigiremos una respuesta categórica.

Es justicia."

LA FEDERACION DE EMPLEADOS A CONTRATA Y EL CONGRESO FERROVIARIO DE SAN BERNARDO

Contestando algunos cargos que se hicieron a los delegados de la Federación ante el Congreso de Ovalle, publicamos a continuación la siguiente carta oficial del presidente de la Asociación de Empleados a Contrata de los Ferrocarriles:

"Estimado señor: Ruego a usted quiera tener a bien dar cabida a la siguiente publicación:

En la sección que se refiere al Congreso de San Bernardo se da a la publicidad una comunicación de un señor Hurtado, secretario general de no sé qué institución ferroviaria de Coquimbo, en la parte pertinente dice: "En nuestro poder nota González Toledo donde acusa Manuel Gaete, Orell y Zúñiga, que éstos interesándose puestos Congreso Ovalle y dentro Junta traicionaron trabajadores por conseguir mejores puestos Empresa.

Hombres como éstos no deben militar frente representación organismo ferroviarios."—(Firmado). Hurtado.

Al referirse el autor de dicha nota es posible que no tenga conocimiento cabal que Zúñiga en el Congreso de Ovalle no hizo absolutamente ninguna insinuación para obtener puestos en la Junta Central, y en esto apelo a la caballerosidad de los 25 miembros que componían el Congreso para que expongan que el suscrito hiciera alguna gestión e insinuación en el sentido de obtener puestos en la Junta.

Considero que una persona bien nacida antes de lanzar una frase audaz, verbal o por escrito habrá pensado lo que dice y apreciar sus consecuencias que pueden recaer sobre el mismo individuo que ha proferido tales frases. Pero en el caso del señor Hurtado sería difícil emplearlo y probar aún la autenticidad de la firma de González Toledo.

En este caso cabe un dilema: o Hurtado intriga o es víctima de una intriga de otros elementos sin capacidad moral.

Estoy en situación de invocar el testimonio de todos los congresales que gastan sinceridad en el decir y la acción y especialmente podría preguntarse a cada uno de los miembros de las delegaciones ferroviarias de la 1.a Zona, puesto que todos ellos se hospedaron en el mismo hotel que los delegados de la Federación de Empleados a Contrata.

Ahora refiriéndome a la parte que dice: "Para ocupar mejores puestos en la Empresa". No sé por qué podría ser hoy mejor que ayer el mismo puesto que ocupaba a mi regreso de Ovalle, como no sea haber agregado un año más de servicios en el puesto de bodeguero que hoy como antes continúo sirviendo.

Lamento que usen mi nombre para explotar divisiones en el elemento ferroviario; pero también lamento que ello sea causa en su origen de una mala comprensión.

Por eso en el momento oportuno, más o menos el 15 de Noviembre, o sea inmediatamente después del regreso del compañero González Toledo de Arica, elimine mi persona en las actividades sociales fijadas en el Congreso mismo de Ovalle, formulando mi renuncia de miembro de la Junta Central.

No necesito defenderme, todos los hombres de bien que me conocen a fondo testifican que mi vida de hombre de lucha jamás ha sido para dar un solo paso que no sea encaminado a buscar la unión de todos los elementos que sufren; y hoy por más que existan compañeros que pretendan presentarme aspirando mejoras materiales por medio de la representación social, no conseguirán desvirtuar el buen concepto en que estoy ni desviarme una sola línea de ese marco de conducta.

Para convencerse una vez más de mi sana actuación está también la Superioridad jerárquica de la Empresa, cuyos miembros pueden decir si en una sola ocasión el suscrito haya solicitado a alguno de ellos mejoramento de la situación personal por la influencia del puesto de representación social que ocupo, como Presidente de la Federación de Empleados a Contrata o en mi calidad de miembro de la Junta Central, puesto que ocupé por la voluntad del Congreso de Ovalle.

Por lo demás estimo que los que carecen de prestigio carecen de la fuerza necesaria para desprestigiar y destruir honras ajenas.

El señor Hurtado de Coquimbo queda emplazado ante la opinión honrada de obreros de los empleados ferroviarios.

Termino, señor Director de Vida Obrera, agradeciendo su hospitalaria acogida y formulando votos por el pronto restablecimiento de la verdad y de la unión de los ferroviarios.—(Firmado).— Juan de D. Zúñiga, Presidente de la Federación de Empleados a Contrata."

EL PASEO A CARTAGENA

Se pone en conocimiento de los socios que la Dirección ha cedido dos coches especiales para los socios entre Santiago y Cartagena y uno de Talca a Constitución para el Domingo 8 de Marzo.

Se previene que las tarjetas están gratuitamente a disposición de los consocios que se hallan al día en sus cuotas sociales, en la secretaría desde el Viernes; el señor tesorero igualmente se encuentra a disposición de los consocios en la misma secretaría.

COMITE PRO MEJORAMIENTO ECONOMICO DE LA 2.a ZONA

Cita para esta tarde a las 6 a todos los delegados y miembros de la institución.

LA CONFERENCIA DE HOY EN EL CENTRO EL DESPE

Esta noche, a las 9 P. M., se dará principio a la conferencia sobre actualidad, la que estará a cargo del inteligente leader obrero señor Salvador Barra Wooll.

Se advierte que la con que debía realizar el obre no, señor Arcelles, queda da en vista de que el señ lles partió ayer para la Argentina.

Unión Obreros del Ramo de Mueblería

En la reunión habida anoche entre el directorio y delegados de fábricas, concurrió todo el personal de la Casa Llullu Hnos. Limitada, el que acordó ingresar en masa a la organiación.

Cítase a asamblea para el Viernes próximo, a las 9 P. M., en Eleuterio Ramírez 741.

Fallecimiento de un obrero

Ayer ha dejado de existir en nuestra capital el obrero señor Ricardo Donoso, socio del Centro de Estudios Sociales, José Domingo Gómez Rojas, de la Agrupación Anarquista y numerosas otras de carácter Avanzado.

Los funerales del señor Donoso se llevarán a efecto esta tarde y a ellos concurrirán delegaciones de todas las instituciones similares de la capital, las que le rendirán un sentido homenaje al esforzado luchador social.

Se nos ha pedido invitar a este acto a los miembros de todas las instituciones de la capital.

Centro Chacabuco de la U. N.

Este centro prepara paar el Martes 10 de Marzo una interesante fiesta de beneficio en el teatro de la Liga del Trabajo.

Estudiantina La Unión

Se pone en conocimiento de los señores socios y de las señoritas y jóvenes que deseen ingresar a esta "Estudiantina", que ya se trasladó a su nuevo local, Moneda 2575. Los das de clase son Lunes y Jueves, de 8 a 10 P. M.

Cito a junta general para mañana, a las 9 P. M.

Ecos del Congreso de San Bernardo

Por el nocturno de ayer partieron al Sur los delegados al Congreso de Ferroviarios de San Bernardo, señores Roberto Jara y Presbiterio Sanzana, representantes de los Consejos de Talcahuano y San Rosendo.

Poco antes de tomar el tren, los delegados aludidos pasaron a nuestra imprenta a despedirse, y nos rogaron que hiciéramos presente su gratitud por las atenciones que se les había deparado durante su permanencia en nuestra capital.

Interrogados respecto a lo que opinaban respecto al Congreso, manifestaron su forma de apreciar, declarando que llevaban la mejor impresión.

Escuela Luis Emilio Recabarren

Continúa abierta la matrícula para los futuros alumnos de esta escuela, a cargo de este registro está la entusiasta profesora, señora Sara Arancibia, quien atiende todos los días en el nuevo local en que funcionará la Escuela, ubicada en Pedro Valdivia esquina Arturo Prat, Las clases empezarán el Lunes próximo, si ellas no se han efectuado ya, es por los arreglos que se están haciendo, en este nuevo local, bajo la dirección del constructor señor Luis Arancibia.

Liga de Arrendatarios na Yungay

Mañana se efectuará la a ordinaria que esta insti acordado que se efectúe semanas. En esta reunión cerán los nombres de todos pietarios que han aceptado ja de 50 o|o. Además, se e estudiar la situación pendi las autoridades de la comun

El Comité Directivo conti che a noche atendiendo a l datarios de la comuna, en situaciones que se vayan Rogamos a los arrendatari tualizar en todos estos todos los antecedentes del hora que se les atiende a 9 P. M.

Sindicato de Obreros pesinos de Peñal

Mañana se efectuará en vo local de esta organizació portante asamblea general ha sido convocada por el rio: En esta sesión se asuntos de mucha importa mo también algunos trab este sindicato podrá poner tica conforme al estado de ganización. La sesión a las 8 P. M. en punto.

SOCIEDAD COMERCIANTES MERCADO CENTRAL.—A jun ral ordinaria para hoy, a la P. M.

Se ruega encarecidamente cios asistan a elstan a esta pues hy asuntos de importan resolver.

Aclaración

Para desvirtuar comentari guna idea antojadiza, hag sente aclaración; que cuando fuí detenido, a las fué por causa de ser infr Decreto-Ley artículo 4.o, declaraba en estado de ciudad, por la Comandanc ral de Armas y yo por no plimiento a dicho Decreto, tenido y puesto a disposició Comandanca General de Ar ra que se me sancionara co tigo correspondiente, pero de que se comprobó que cometido la falta por la trariamente se me detuvo, diecisiete horas, se me pus bertad; y hago la present ción, para que no se me que este hecho tenga alg lación con los movimientos por que hoy atraviesa el p esta aclaración, desvirtúo mentario o censura que hacer contra mi persona, Enrique Wahl Ramírez, Centro "Arturo Alessand "Chile-Ecuador" y de la Artística de Santiago", y de la Guardia Republicana

Centro Recreativo Ar Gráficas

Hoy baile, a las 9 P. M.

Mañana asamblea general que su acordará si la elecció rectorio efectivo se hará Sábado y Domingo, próxim mingo solamente.

Federación de Obrero Imprenta

Cítase para hoy a asamble ordinaria.

No habiendo sido posible nar las dificultades existe el industrial Frijerio se ha plimiento al acuerdo del Ju declararle el boycott, Para mo Sábado se proyecta rea velada a fin de ayudar el miento de los huelguistas.

Colaboraciones para el boletín se reciben diariam secretaría.

Centro E. S. Luz y A

El señor Mardones dará ferencia sobre El Estado y lucción Local de la Unión talúrgicos en la calle Hu 649.. El Domingo próximo P. M.

Además el Director del co "Tribuna" diserta sobre: dicalismo frente a los partid tcos.

Conjunto Teatral El Art corativo

La velada, que se llevará el Sábado en el salón-teatro U. y P. de Estucadores y ficio pro-fondos sociales, se parando con todo entusiasmo

Estudiantes de Medici
PATOLOGIA INTERNA, F. L. Collet. Dos tomos.
PATOLOGIA EXTERNA, E. Forgue, Dos tomos
LECCIONES de PATOLO ABDOMINAL, por Gonz
ELEMENTOS de FISICA, Guttmann.
ENFERMEDADES del ES MAGO, por Urrutia.
ENFERMEDADES del INT TINO, por Urrutia.
ENFERMEDADES del DO y del PANCREAS, Urrutia.
SIFILIS y SISTEMA VIOSOS, por Nonne. tomos.
En venta en las
LIBRERIAS DE CAL
Delicias 907, Santiago — dell 4, Valparaíso

JUGO DE UVA
MARAMBI
PEDIDOS: TELEFONO

Dr. OSCAR BEZAN
DENTISTA
Extracciones absolutame loras, incrustaciones, puen nas, placas.
ROSAS 1210, ESQUINA Teléfono 455, Santiago

CASA GIORDAN
HOY
y por toda la semana, grandes rebajas de precios todas nuestras mercaderías.
No deje de visitar nuestra casa, que ahorrará nero.
$ 0.90 Kg.
Azúcar Granulada Blanc
PUENTE 692 CASI ESQUINA ROSAS
No detallamos toda la lista por ser demasi extensa.

Federación de Foot-Ball de Chile

El Directorio de esta colectividad celebrará sesión ordinaria hoy Miércoles a las 9.30 P. M., en Estado 363, a fin de ocuparse, entre otros asuntos, de la aprobación definitiva de los Estatutos y Reglamentos y de la adquisición de un terreno para cancha.

AVIACION

Eleodoro Rojas, al Norte

Por el vapor "Quito", se embarcó a Iquique el conocido y popular piloto aviador Eleodoro Rojas a fin de realizar algunas volaciones en este puerto y en las oficinas de la Pampa.

El señor Rojas lleva su máquina "Tarapacá" que se encuentra en espléndidas condiciones.

La noticia de las exhibiciones que hará Rojas ha despertado mucho entusiasmo en esa ciudad y alrededores.

Quinina en forma superior no afecta la cabeza

Por motivo de su efecto tónico y laxante, el **LAXATIVO BROMO QUININA** es superior a la Quinina ordinaria. No produce nerviosidad ni malestar en la cabeza. Téngase en cuenta que sólo hay un **BROMO QUININA**. La firma de E. W. GROVE va en cada cajita.

NATACION

EL PROXIMO DOMINGO FINALIZA LA TEMPORADA EN SANTIAGO

LA REUNION ORGANIZADA POR LA ASOCIACION DE NATACION Y WATER POLO DE CHILE EN EL ESTADIO POLICIAL

Se verificarán tres campeonatos nacionales

Una de las reuniones más importantes de la temporada de natación se verificará el próximo Domingo en la piscina del Estadio Policial organizada por la Asociación de Natación y Water Polo de Chile, dando término a sus actividades, en la capital, a esta clase de competencias.

Para darle la mayor importancia posible a esta fiesta náutica, la dirigente ha confeccionado un interesante programa, cuya base la constituyen tres campeonatos de Chile, sobre las distancias de 100 metros, estilo libre para señoritas, prueba que se verifica por primera vez en la capital; 100 metros de pecho para hombres y los 100 metro estilo libre, estando ya clasificados los componentes de ambas ciudades.

Además se han incluído algunas otras pruebas de mucho interés que darán un mayor realce a la reunión.

EL PROGRAMA

El programa definitivo es el siguiente, iniciándose a las 9 A. M.:

1.o 25 metros, niños no ganadores, menores de 12 años.

2.o 50 metros, niños no ganadores, hasta de 17 años.

3.o 50 metros, señoritas, no ganadoras.

4.o 100 metros, novicios (no pudiendo correr tampoco ganadores de 2.o o 3.er puesto en campeonatos de Chile).

5.o 100 metros ESTILO LIBRE, CAMPEONATO DE CHILE, PARA SEÑORITAS.

6.o 100 metros ESTILO AL PECHO, CAMPEONATO DE CHILE, PARA HOMBRES.

7.o Saltos ornamentales, Figuras, N.os 5, 7, 17, 32, y presentación de saltos ornamentales combinados. Socios del Quinta Normal.

8.o CAMPEONATOS DE CHILE DE LOS MIL METROS.

9.o Postas 5 x 50, estilo libre, Inter Club.

10. Partida (revancha), Water Polo Club, Gimnástico Alemán, con Náutico Quinta Normal.

11. Partida de Water Polo, por la final campeonato Inter Club de Chile.

Participarán en esta final los clubs: Alemán de Regatas de Valparaíso, contra Club de Regatas de Valparaíso.

LAS INSCRIPCIONES

Las inscripciones para todas las pruebas, con excepción de los campeonatos de Chile cuyos competidores ya están clasificados, se reciben diariamente en las piscinas de la Quinta Normal y Estadio Policial, hasta el Viernes a las 6 P. M.

EL EQUIPO ALEMAN DE WATER POLO DE VALPARAISO

En la mañana de ayer llegó a esta capital los componentes del equipo de Water Polo del Club Alemán de Regatas en Valparaíso.

Desde hoy en la mañana, han iniciado su entrenamiento bajo la dirección de un experto profesional.

ATLETISMO

LA ASOCIACION SANTIAGO INICIA SUS ACTIVIDADES

Desde el Lunes la Asociación Atlética de Santiago ha entrado en actividades a fin de preparar el programa de su próxima temporada de atletismo que se iniciará en el mes de Abril. La secretaría a cargo del señor Guillermo Baldini atenderá las peticiones de los clubs diariamente de 6.30 P. M. a 8 P. M., en Santo Domingo 566, como lo mismo el tesorero señor Orlando Calderón.

EL REGRESO DEL SEÑOR JULIO KILIAN

El Lunes próximo, a las 11.30 A. M., arribará por la combinación transandina de regreso después de visitar varios países de Europa, el presidente de la Asociación señor Julio Kilian. El viaje del señor Kilian ha sido de gran provecho para los deportes en general, pues fué comisionado ad-honorem por el Gobierno para estudiar las organizaciones deportivas en los diversos países que visitara. Con este motivo entre el elemento deportivo reina entusiasmo por asistir a la llegada del señor Kilian a fin de saludarle y rendirle su homenaje por su provechosa jira.

LOS ENTRENAMIENTOS ATLETICOS

La secretaría de la Asociación nos ha solicitado que pongamos en conocimiento de los clubs y atletas en general que mañana Jueves de 6 P. M., a 8 P. M., el entrenador oficial señor Carlos Strutz dará principio a los entrenamientos en el local del Gimnástico Alemán, San Martín N.o 741. También dará clases en el Estadio de Los Leones.

LA CARRERA PEDESTRE A LA CISTERNA

Esta importante jornada pedestre, la segunda del programa confeccionado por la Federación Atlética, se llevará a efecto el Domingo 15 y estará a cargo del Club Deportivo América.

Las inscripciones se reciben en Lord-Cochrane esquina de Diez de Julio y en Agustinas 1052 de 6 a 8 P. M., y se cerrarán el día 9, impostergablemente.

CICLISMO

Actividades de la Unión Deportiva Española

Con el torneo del Domingo último, la sección ciclismo de esta entidad ha entrado en un período de franca actidad para el año ciclista que inició con bastante éxito.

El próximo Viernes, a las 9.30 P. M. en el Centro Español, se reunirán los componentes de la sección ciclismo con el objeto de elegir mesa directiva para el año de 1925, oír la cuenta que dará la mesa presidida por el señor Félix arios.

COMPETENCIA POR CAMINO

Desde el Estadio de Santa Laura partirán, a las 2 P. M., los componentes de las diversas categorías, para participar en la carrera Santiago-Colina-Santiago, teniendo como meta el mismo punto de salida.

En esta competencia se disputa la banda del club con el título de campeón de la U. Deportiva por el año de 1925; además, cada vencedor en su respectiva categoría es campeón clasificado. Se disputarán premios individuales en las cuatro categoría.

Las inscripciones se reciben en 10 de Julio N.o 1075, hasta el Sábado, a las 5 P. M.

El capitán de excursiones elabora un reglamento y lista de jurado fiscalizador, pudiéndose adelantar que están garantidos todos los derechos.

CLUB CICLISTA CHILE

Cita a junta general para hoy, a las 9 P. M., en la secretaría de la Unión Ciclista de Chile, Arturo Prat514.

EXCURSIONISMO

Cuerpo de Exploradores Piloto Pardo

El Domingo último verificó este cuerpo la exploración que tenía acordada a los bajos de Huachurava.

Un numerosos grupo de socios partió, de la secretaría, a las 5 A. M., en dirección al punto que se había fijado por la comandancia para acampar, a donde se llegó sin novedad, a las 7 A. M.

Antes del almuerzo se organizó una correría de zorros, por los cerros y quebradas que adornan esos parajes.

Después del descanso reglamentario se completó el programa que la comandancia había preparado de antemano.

El regreso se hizo, bordeando el canal del Carmen para atravesar el fundo El Guanaco, arribándose a la ciudad, a las 8 P. M., después de haber pasado un buen día de campo.

Centro Deportivo Los Pirineos

Cita al Directorio para hoy, a las 9.30 P. M., en Santa Rosa 201. Tratará, aprobación definitiva de las reformas introducidas en los Estatutos y Reglamentos.

La Tesorería atiende diariamente en Diez de Julio 1081, y los días Miércoles en la Secretaría.

CUERPO DE EXCURSIONISTA SANTIAGO

Cita al Directorio para hoy, a la hora y local de costumbre.

Tabla: próxima excursión a Las Condes; formación del team basket-ball, para que actúe en las próximas contiendas de la Federación de Excursionistas.

También están citadas para hoy todas las comisiones, para que den cuenta de su labor ante el directorio.

Especialmente citada está la comisión de Charlas y Conferencias, compuesta por los señores, Carlos Martínez, Rafael Fernández R. y Alfredo Galleguillos.

FOOT-BALL

Liga Metropolitana de Deportes

Se ha hecho ya norma en esta dirigente iniciar su período de actividad con una reunión amplia en donde tomen parte todos los clubs que reconocen su tienda, así todos recordarán la interesante reunión del año pasado para inaugurar los Campos de Sports de Ñuñoa, en donde en una sola tarde viéramos actuar a más de cuarenta equipos.

Para este año nuevamente efectuará un campeonato especial de apertura, el que se regirá por las mismas bases del año anterior.

Se dividirá en dos series, una para equipos inscritos en primera e intermedia división y la otra para los demás equipos de las series inferiores y con igual premio para ambas series.

En este campeonato los clubs no pagarán derecho de inscripción y sólo individualmente los jugadores pagarán la módica suma de sesenta centavos.

Las inscripciones para este torneo de iniciación de temporada se cerrarán el 15 del presente.

Se reciben diariamente de 2 a 8 en Estado 363.

HABANOS SELECTOS ¢80
HABANOS XXXX ¢60
Yo Fumo
Reina Victoria

Liga Nacional de Foot-Ball

Los siguientes encuentros se realizarán el próximo Domingo por el campeonato libre:

2.a serie

Primer encuentro: **Santos Dumont c. Santa Elvira.** Hora, 3 P. M.; cancha, Independencia. Arbitro, señor R. Barrueto.

Segundo encuentro: **Uruguay c. Mirador;** cancha, Independencia; árbitro, señor Trincado.

1.a serie

Tercer encuentro: **Fábrica de Gas c. Forlivesi;** cancha, Independencia; Arbitro, señor D. Muñoz.

Cuarto encuentro: **5 de Abril c. Chile Atlético;** cancha Independencia; árbitro señor L. Roatti.

El Caupolicán Sporting Club En Ocoa

Invitados por el Jaime Larraín F. C. de Ocoa, se trasladaron el Domingo a este último punto los componentes del Caupolicán Sporting Club de la comuna de Yungay, a fin de medirse en un encuentro por un valioso trofeo.

La delegación santiaguina fué recibida en la estación por el Directorio del Jaime Larraín y delegaciones deportivas de los alrededores, siendo invitados a un regio almuerzo en las casas de la Hacienda "Hualcape", durante cuyo acto se brindó por la prosperidad de ambas instituciones.

En la tarde se verificaron los lances entre los primeros y segundos cuadros de los dos clubs, venciendo después de una memorable contienda, el primer equipo del Caupolicán por 4 goals contra 2 y empatando los segundos a dos tantos.

Por el expreso de la noche regresaron los excursionistas, siendo acompañados hasta Llay-Llay por delegaciones de Quillota, Limache, Ocoa y Llay-Llay, llegando todos encantados de las atenciones recibidas.

1.o DE ABRIL F. C.—Esta institución celebrará mañana, a las 9 P. M., una reunión en la que se tomarán diversos acuerdos relacionados con la iniciación de la nueva temporada footballística, entre los cuales figuran la entrega de los destinos del Club al nuevo Directorio, selección de los equipos que tomarán parte en los campeonatos de apertura; aceptación de socios, nombramientos de comisiones, en la que figura la que tendrá a su cargo la preparación del programa que se desarrollará en la fiesta que se dará en honor de los jugadores del primer equipo por su brillante actuación en la temporada pasada.

CITACIONES

Gimnástico F. C. — Directorio para hoy a las 9 P. M. en Huérfanos 1062, y Comisión de Fiestas, para conocer el balance del movimiento de la fiesta.

Liverpool F. C. — Junta general para hoy a las 8 y media P. M., en Bezanilla N.o 1463.

Lautario Atlético F. C. — Junta general para hoy a las 9.30 P. M. en Aldunate 463.

Tabla: Proyecto de **biblioteca** y elección de delegado.

Club Deportivo América. — Junta general para mañana a las 8 P. M. en O'Higgins 1821; tabla: campeonato de football que se efectuará el próximo Domingo.

Germinar Infantil F. C. — Junta general para hoy a las 8 P. M. en el local de costumbre.

Jorge V F. C. — Junta general para hoy a las 8 P. M. en Nataniel N.o 1287.

Audacia F. C. — Junta general para hoy a las 9 P. M. en el local de costumbre.

Unión Chilena F. C. — Junta general para hoy a las 8.30 P. M. en Erasmo Escala N.o 3219.

Uruguay F. C. — Junta general para hoy a las 8 y media P. M. en San Isidro N.o 251. Tabla: Elección de vice-presidente.

Sporting Lincoyan F. C. — Directorio para el Viernes, a las 7.30 en Chacabuco 27 A.

Unión de Peluqueros F. C. — Junta general para hoy, a las 9 P. M. en Recoleta 160.

Magallanes F. C. — Junta general para hoy a las 6 P. M. en la cancha. Infantiles menores de 16 años, a las 4 y media P. M. en la misma.

Morning Star F. C. — Junta general para mañana a las 9 P. M. en Independencia N.o 306.

Unión Argentina F. C. — Junta general para hoy a las 8 y media P. M. en Esperanza 887.

Eleuterio Ramírez F. C. — Junta general para hoy a las 8 P. M. en Maestranza 226.

Tabla. — Cuenta del delegado intercity con el Unión de Chillán. Se ruega la asistencia al señor Ernesto Flores.

Almirante Latorre F. C. — A las 7 P. M. en Mallinckrodt N.o 180.

1.o de Mayo Juvenil e Infantil F. C. — Junta general para hoy a las 8 y media P. M. en San Francisco 820.

Victoria de Chile F. C. — Junta general para hoy a las 8 P. M. en Av. Salvador, Pasaje Mujica 2.

Deportivo Atlético Tricolar Royal F. C. — Junta general para hoy a las 8 y media P. M. en Herrera 1118.

Britania F. C. — Junta general para hoy a las 9 P. M. en Sta. Filomena 151. Tabla: Inscripción de los equipos en la presente temporada, admisión de socios, y medidas disciplinarias.

5 de Abril F. C. — Comisión de fiestas para hoy a las 8 y media P. M. y a junta general a las 9 P. M. en Arturo Prat 1431.

Tabla: elección de capitanes y afiliación del club.

Miraflores F. C. — Junta general para mañana a las 8 P. M. en Avenida Condell, Pasaje Olivier, casa N.o 12. Tabla: Afiliación del club.

Guillermo Guzmán F. C. — Junta general para hoy a las 8.30 P. M., en el local de costumbre.

Raab Recoleta F. C. — Junta general para hoy a las 9 P. M. en Salas N.o 208.

AYER PARTIO LA DELEGACION CHILENA AL CAMPEONATO DE BOX DE BUENOS AIRES

UN PUBLICO NUMEROSO Y VARIAS SOCIEDADES DEPORTIVAS DESPIDIERON EN LA ESTACION MAPOCHO A LOS CAMPEONES

Breves palabras del señor de la Cruz, presidente de la delegación chilena.—¿Quiénes componen la delegación?

Algunos de los campeones rodeados de sus admiradores ayer en la tarde, en la Estación Mapocho, minutos antes de partir

En el expreso de las 5 de la tarde de ayer se dirigió a Buenos Aires la Delegación Boxeril al campeonato que se celebrará en esa capital a principios del presente mes.

Como es de todos los aficionados sabido, deberán realizarse en Buenos Aires a principio de este mes los más interesantes torneos pugilísticos celebrados en nuestro Continente. En esas luchas deportivas se harán las eliminatorias para elegir el equipo sur-americano que representará al Continente en el Campeonato Pan-Americano que se llevará a efecto en New York a principios de Abril.

LA DESPEDIDA EN LA ESTACION MAPOCHO

Dada la importancia del torneo, un numeroso grupo de aficionados y los dirigentes de los principales centros de box de esta capital, se dieron cita ayer a las 5 de la tarde en la Estación Mapocho, con el objeto de despedir a los valientes campeones que representarán al box nacional en los torneos de Buenos Aires.

Tuvimos ocasión de conversar con cada uno de los campeones y todos se muestran entusiasmados con sus próximas peleas, estando todos ellos preparados para luchar como buenos chilenos hasta vencer o morir.

La Estación Mapocho estaba como en sus mejores días de gala con motivo de la partida de los muchachos. Todas las caras conocidas de los dirigentes, boxeadores y "fanáticos de la afición", llenaban los andenes de la estación, dándole un aspecto alegre y pintoresco. Los miembros de su familia y amigos íntimos de cada uno de los campeones despedían a sus parientes y a cada instante se sentían las manifestaciones de simpatía con que el numeroso público despedía a los valientes campeones.

El poderoso tren expreso anunció con un sonoro pitazo la partida, y a las 5 de la tarde, partía el convoy llevando a los bravos muchachos que defenderán el deporte nacional en las próximas luchas internacionales. Ellos desde la plataforma de sus wagones batían sus manos en señal de despedida y el público contestaba con sonoros gritos.

El público, una vez que el tren se perdió de vista, abandonó los andenes de la estación del Norte, haciendo los más variados comentarios respecto a la actuación que les cabrá a los chilenos en el torneo en que actuarán argentinos y uruguayos.

¿QUIENES COMPONEN LA DELEGACION?

En el peso mosca va Juan Rojas, tal vez el mejor exponente de la delegación. El muchacho es valiente y tiene sobrados conocimientos para luchar con Lencinas, argentino su más serio rival.

Carlos Uzabeaga, **el más popular** de nuestros boxeadores va en el peso gallo. En él tienen confianza todos los chilenos.

Enrique Giaverini, **es nuevo como** campeón, y le corresponderá actuar en el peso pluma. **Su último match** contra Sandoval fué **una revelación.** Es valiente y sabe boxear.

En la división de los **pesos livianos** actuará Francisco **Caldera. Este** muchacho es el más **peleador de toda** la delegación y **puede ser un rival** peligroso para el argentino **y uruguayo**, pero no se puede **tener confianza** por los escasos conocimientos que posee.

Alberto Signé, es otro de los nuevos. Nos representará **en el peso medio liviano.** Valiente, **incansable peleador**, es peligroso. Posee pocos conocimientos.

En el peso **medio, Chile se ha hecho** representar por **Salvador Grecco.** Buen boxeador, pero no se tiene en él mucha fe.

Y por último, **Constantino Saffie,** otro nuevo **campeón que derrotando** a Luis Correa, en el gimnasio de la Federación de Box, el Lunes en la tarde, se le designó para representarnos en el peso medio pesado. Saffie es valiente y decidido, pero carece de escuela. Sin embargo, creemos que puede tener una buena actuación.

A cargo de **la delegación va el señor** Alvaro de la **Cruz, presidente** y los delegados señores **Dr. Juan Marín** y Oscar Rodríguez.

CONVERSANDO CON EL SEÑOR DE LA CRUZ

Antes que el tren partiera, **cambiamos** algunas palabras **con el señor** Alvaro de la Cruz, **presidente de la** Delegación. El señor **de la Cruz se** muestra optimista **y confía en la valentía** nunca **comparada de sus muchachos** para triunfar.

Van todos ellos **muy bien preparados**, nos dijo nuestro **entrevistado, y** estimo que dada **su resistencia y valentía**, sabrán comportarse **como** siempre lo han hecho. **No teme, termina** diciéndonos el **señor de la** Cruz.

EL ENTRENADOR

A cargo de los boxeadores, en calidad de entrenador va el señor Temistocles Sáenz Soro, distinguido estudiante de leyes que, dado su enorme amor al box, no ha trepidado en sacrificarse y aceptar el difícil e ingrato cargo de entrenador.

La designación del señor Sáenz Soro, es una acertada medida de la Federación de Box de Chile.

DESAFIOS. — Cristino Silva, profesional domiciliado en Rancagua, de 55 kilos, desafía a todos los profesionales de Santiago, especialmente a los colegas Abelardo Havia, Froilán Rojas, Luis Abarca y Jhon Williams.

Bases: a Charles Roberts. Federación de Box.

EN RANCAGUA. — Carlos Soto Triunfa. — Carlos Soto, ha debutado en los rings de **Rancagua con un** hermoso triunfo en dies rounds sobre el campeón local 2.o **Guajardo**, conocido como el rey del K. O. **La empresa** Palma tramita un **match** entre Froilán Rojas y Cristino **Silva**, a realizarse en dicha ciudad.

CENTRO LOS SPORTS. — Mañana se llevará a cabo **en este centro** la segunda rueda por la **eliminatoria interna.**

EL PROGRAMA

Segundo Vargas v. **Germán Céspedes**, por el peso papel.

Enrique Machiavello **v. Juan Osorio**, por el peso hoja.

Angel Jeria v. **Carlos Rojas, por** el mínimo.

Alfredo **Aravena v. Arturo** Mardones, por el mosca.

José Sepúlveda **v. Carlos Jiménez,** por el peso gallo.

El programa del **Domingo próximo** será interesante como **los anteriores.**

CENTRO BENJAMIN TALLMAN. —Campeonato **interno.** — El Sábado próximo en el local del Centro Benjamín Tallman, San Francisco 685, se efectuarán las peleas semi-finales del campeonato interno.

Actuarán esa noche los **peleadores:** Juan López y Nemesio **Salinas**, Luis Leiva y R. Ferrer, **Luis Aguilera y** Cristóbal Tobar, **Raúl Santiago y** Próspero Borne, Eliseo **González y** Miguel Contreras.

Se agregarán **además** al programa, los siguientes **encuentros: match** a 4 rounds, por **una medalla entre** Francisco Garrido **y Raúl Espinosa,** match a 4 rounds **entre dos buenos** pesos moscas, y **una presentación del** campeón Alfredo Molina, **recién** llegado del vecino puerto.

Una buena banda de **músicos** amenizará el espectáculo.

—Citación. — Se **cita a sesión de** junta general para hoy **a las 9 P. M.**

GIMNASIO MUNDIAL B. C. —Cita a sesión para hoy a las 9 P. M. en Recoleta 1029.

A JUAN SALAZAR. — **Cítase** para hoy a las seis **y media P. M.** en la Federación de Box de Chile, a Juan Salazar o su representante.

IGNACIO IBARRAZAVAL B. C. — Santa Filomena 159. — **Cítase** para hoy Miércoles a **junta general** a las 9 P. M. Se encarece la asistencia.

EL REUMATISMO es un tormento que suele amargar la vida. Este enemigo de la salud se presenta en variadas formas y ataca diferentes partes del organismo.

Su único remedio específico que, para consuelo de los pacientes, prepara en forma de inyecciones el LABORATORIO CHILE, con el nombre de

SALI-REUMOL

a base de salicilato de sodio, sólo o cafeinado.

Fábrica Nacional de Sillas
"La Gran Rapid"
ALAMEDA DE LAS DELICIAS 3538 — TELEFONO 120, ESTACION — CASILLA 4531

ANTES DE COMPRAR ESTE ARTICULO
VISITE LA GRAN RAPID
NADIE SE LOS DARA MEJOR NI MAS BARATO
$ 100.— DOC.
$ 130.— DOC.
$ 80.— DOC.
$ 110.— DOC.

Esta fábrica tiene el agrado de ofrecer al público estos modelos con tapiz de cuero legítimo, y elaboradas con madera de lingue de primera clase ,a los precios que se indica al pie de cada una.

PIDA CATALOGOS A: O. PINOCHET LE - BRUN

GONDOLA REPUBLIC

Carrocería salón, con recorrido Matadero - Franklin y patente para San Bernardo, se vende con facilidades en el pago.

Para tratar y verla:

SANTA ROSA 1798

¿Es Ud. Comerciante o Industrial?

Lea Ud. lo que le decimos para su conveniencia

La propaganda comercial de todo negocio hecha por medio de las trasmisiones de una Estación Radiotelefónica potente y de prestigio, como la C. R. C. Radio Chilena, tiene que ser, no hay quién pueda decir lo contrario, de un magnífico resultado para quien aprovecha de este moderno sistema de propaganda.

A primera vista puede creer un comerciantes que el anuncio radiotelefónico es caro. Ese es un error que subsiste únicamente mientras el comerciante o industrial no recuerda que su anuncio trasmitido por esa Estación es conocido por más de ciento cincuenta mil personas.

Hay muchos comerciantes e industriales que ya han firmado contratos para su propaganda radiotelefónica. No espere usted que todos se anticipen en el aprovechamiento de un medio tan práctico de propaganda y apresúrese a hacer lo que otros ya están haciendo.

En cinco minutos se convencerá usted de que le conviene enormemente anunciar sus productos o su negocio por medio de trasmisiones de la C. R. C. Radio Chilena.

El servicio de Propaganda Comercial está a cargo de la Empresa periodística

"LA NACION"

DIRECCION GENERAL DE IMPUESTOS INTERNOS

IMPUESTO A LA RENTA

Se avisa a las **Sociedades, Comerciantes, Industriales, Mineros, Profesionales, Corredores, Comisionistas**, y en general a toda persona natural o jurídica que obtenga rentas de cualquiera naturaleza, que en el curso del presente mes de Marzo están obligados a presentar, ante las Oficinas de la Dirección General de Impuestos Internos, las declaracions de las utilidades obtenidas en el año 1924.

Igualmente, los contribuyentes de la 3.a y 4.a categorías, o sean los que obtienen rentas por los beneficios de la industria y comercio, y por los "beneficios de la explotación minera o metalúrgica", deben entregar, junto con su declaración, los balances y antecedentes que comprueben aquellas utilidades.

Pasado el 31 de Marzo, los que no hubieren cumplido con las obligaciones que se indican, sufrirán las penas que contempla la ley.

Los interesados pueden solicitar los formularios en las oficinas de la 3.a Zona, Agustinas N.o 673, de 9 1|2 a 11 1|2 A. M., y de 2 a 5 P. M.

Los contribuyentes ganarán tiempo, se ahorrarán molestias, no dejando para los últimos días la obligación que se previene.

Santiago 1.o de Marzo de 1925.

EL INSPECTOR.

M-10

Industria Productiva

VENDO

PLANTA PORTATIL DE SOLDADURA ELECTRICA, accionada por motor independiente, en perfecto orden de funcionamiento. Montada en un camión automóvil, lo que lo permite trabajar en cualquiera parte. Con sus accesorios y herramientas.

Espléndido negocio para una persona activa y emprendedora.

Verla:

ARRATE 116

Tratar:

DELICIAS 1327

M-5

Programas de carreras para las temporadas de Otoño e Invierno en el Club Hípico

DOMINGO 5 DE ABRIL

I. —Premio ALMENDRO. —1,400 metros. — Para caballos de 3 años y más que no hayan ganado más de tres carreras. —Peso: 48 kilos. —Recargo de cuatro kilos por cada carrera ganada. —Recargo extra de tres kilos a los ganadores de premio clásico o reglamentario. —Inscripción: $ 35. — Premio: $ 3,500 al 1.o—(Jinetes aprendices).

II. — Premio ALHAJA. —1,100 metros. — Para caballos de 2 años que no hayan ganado. — Peso: 54 kilos. — Inscripción: $ 40. — Premio: $ 4,000 al 1.o

III. —Premio EL DEBUT (Clásico). — 1,100 metros. — Para 2 años nacidos en el país, que no hayan corrido ninguna clase de carrera. — Peso: 54 kilos. —Inscripción: $ 50. — Ratificación: $ 50 el Lunes antes de la carrera. —Premio: $ 10,000 al 1.o

IV. — Premio ALTANERO II.— 2,400 metros. — Para todo caballo ganador. —Handicap. — Inscripción: $ 45. — Premio: $ 4,500 al 1.o

V. — Premio ALANES. — 1,600 metros. — Para todo caballo ganador de más de $ 10,000. —Inscripción: $ 35. — Premio: $ 3,500 al 1.o

DOMINGO 12 DE ABRIL

I. — Premio BARADERO. — 1,600 metros. —(De Remate). — Para caballos nacidos en el país que se rematen por $ 5,000 y que no hayan ganado carrera de venta o remate. — Peso: 58 kilos. — Descargo de 6 kilos a los que se rematen por $ 3,000. — Inscripción: $ 30. — Premio: $ 3,000 al 1.o

II. — Premio BURLESCO. — 1,100 metros. — Para caballos de 2 años nacidos en el país que no hayan ganado. —Peso: 54 kilos.— Inscripción: $ 40. — Premio: $ 4,000 al 1.o

III. — PREMIO ENSAYO DE VALLAS (Clásico). — 2,400 metros m|m. 7 saltos. —Para caballos de 3 años y más que no hayan corrido en saltos. — Peso de reglamento. — Inscripción: $ 20.— Ratificación: $ 30 el Lunes antes de la carrera. —Premio: $ 5,000 al 1.o

IV. — Premio RAIMUNDO VALDES CUEVAS (Clásico). — 1,800 metros. — Para caballos de 3 años y más que hayan ganado más de $ 50,000. —Peso: 3 años 51 kilos. — 4 años y más 55 kilos.— Recargo de 2 kilos por cada premio clásico o reglamentario ganado desde el 15 de Agosto de 1924.— Este recargo no excederá de 6 kilos. —Inscripción: $ 50. — Ratificación: $ 50, el Lunes antes de la carrera. —Premio: $ 10,000 al 1.o

V. — Premio BETULIA. —1,400 metros. — Para caballos de 4 años y más que hayan ganado más de $ 10,000. —Handicap. — Inscripción: $ 35. —Premio: $ 3,500 al 1.o

DOMINGO 19 DE ABRIL

I.—Premio CULATA.— 1,500 metros.— Para caballos que no hayan ganado más de $ 10,000.—Peso: 60 kilos.— Descargo de 2 kilos por cada $ 2,000 menos ganados. — Inscripción: $ 35.—Premio: $ 3,500 al 1.o (Jinetes aprendices).

II Premio CONSTANT. — 1,100 metros.— Para caballos de 2 años que no hayan ganado.— Peso: 54 kilos.— Inscripción $ 40.— Premio: $ 4,000 al 1.o

III. Premio COTEJO DE POTRILLOS (clásico).—1,100 metros. — Para potrillos de 2 años nacidos en el país.—Peso: 50 kilos.—Recargo de 2 kilos por cada carrera ganada y de 3 kilos si la carrera es clásica o reglamentaria.— Inscripción: $ 50.— Ratificación: $ 50 el Lunes antes de la carrera.— Premio: $ 10,000 al 1.o

IV. Premio CELSO.— 2,500 metros.—Para todo caballo ganador.— Handicap.— Inscripción: $ 50. — Premio: $ 5,000 al 1.o

V. Premio CRESCENDO.— 1,400 metros.— Para caballos que hayan ganado más de $ 10,000.—Handicap. —Inscripción: $ 35.— Premio: 3,500 pesos al 1.o

DOMINGO 26 DE ABRIL

I. Premio LAS VALLAS DE OTOÑO.—3,300 metros m|m.— Para caballos de 3 años y más que hayan corrido en carreras públicas de saltos.—Peso de reglamento. —Recargo de 2 kilos por cada carrera ganada.— Recargo extra de 3 kilos a los ganadores de carreras clásicas de saltos.—Inscripción: $ 30. —Premio: $ 3,000 al 1.o

II.—Premio DORAMA. — 1,100 metros.— Para caballos de 2 años que no hayan ganado.—Peso: 54 kilos.— Inscripción: $ 40. — Premio: $ 4,000 al 1.o

III. Premio COTEJO DE POTRANCAS (clásico). — 1,100 metros.— Para potrancas de 2 años nacidas en el país.— Peso: 48 kilos.— Recargo de 2 kilos por cada carrera ganada y de 3 kilos si la carrera es clásica o reglamentaria. —Inscripción: $ 50.—Ratificación: $ 50 el Lunes antes de la carrera. —Premio: $ 10,000 a la 1.a

IV. Premio DUTY.— 2,000 metros.— Para todo caballo ganador. —Handicap.— Inscripción: $ 40.— Premio: $ 4,000 al 1.o

V. Premio DEFENSOR. — 1,400 metros.— Para todo caballo ganador.— Handicap limitado entre 63 y 45 kilos.—Inscripción: $ 35. — Premio: $ 3,500 al 1.o

DOMINGO 3 DE MAYO

I. — Premio Epsom. — 2,000 metros. — Para caballos de 4 años y más que no haya nganado más de $ 20,000. — Peso: 42 kilos. — Recargo de un kilo por cada $ 1,000 ganados. — Inscripción: $ 35. — Premio: $ 3,500 al 1.o, (jinetes aprendices).

II. — Premio ECLAIR. — 1,100 metros. — Para caballos de dos años nacidos en el país que no hayan ganado. — Peso: 54 kilos. — Inscripción: $ 40. — Premio: $ 4,000 al 1.o

III. — Premio INTERNACIONAL (clásico). — 2,600 metros. — Para 3 años y más. — Peso de Reglamento. — Inscripción: $ 100. — Ratificación: $ 100 el Lunes antes de la carrera. — Premio: $ 2,000 y un objeto de arte al 1.o

IV. — Premio Etolo. — 1,800 metros. — Para tres años ganadores. Handicap. — Inscripción $ 40. — Premio: $ 4,000 al 1o

Premio ERCILDOUNE. — 1,100 metros. — Para todo caballo ganador. — Handicap — Inscripción: $ 35. — Premio: $ 3,500 al 1.o

DOMINGO 10 DE MAYO

I. Premio POSTILLON.—3,800 metros m|m. — Steeplechase. — Para caballos de 3 años y medio y más no ganadores de carreras públicas de saltos desde el 1o de Enero de 1925. — Peso de Reglamento. — Recargo de 3 kilos a los que hayan ganado dos o más carreras de saltos. — Recargo extra de 3 kilos a los que hayan ganado un premio de $ 5,000 o más. — Inscripción: $ 35. — Premio: $ 3,500 al 1.o

II. Premio FIO. — 1,100 metros. — Para caballos de 2 años nacidos e nel país, que no hayan ganado. — Peso: 54 kilos. — Inscripción: $ 40. — Premio: $ 4,000 al 1.o.

III. — Premio FRANCISCO BAEZA (clásico). — 1,600 metros. — Para 3 años ganadores. — Handicap. — Peso minimum: 45 kilos. — Inscripción: $ 50. — Ratificación: $ 50 el Lunes antes de la carrera.— Premio: $ 10,000 al 1.o.

IV. — Premio FRONDEUR. — 2,400 metros. — Para todo caballo ganador. — Handicap. — Inscripción: $ 45. — Premio: $ 4,500 al 1.o

V. — Premio FERNET. — 1,400 metros. — Para caballos que hayan ganado entre $ 4,000 y $ 20,000. — Handicap. — Inscripción: $ 35. — Premio: $ 3.500 al 1.o

DOMINGO 17 DE MAYO

I. — Premio GREEN AND WHITE. — 1,600 metros. — (De remate). —Para caballos de 3 años nacidos en el país que no hayan ganado carrera de remate o venta y se rematen por $ 8,000. — Peso: 58 kilos. — Descargo de 2 kilos por cada mil pesos menos de avalúo. —Inscripción: $ 35. — Premio: $ 3,500 al 1.o

II. — Premio GAME. — 1,400 metros. — Para caballos de 2 años que no hayan ganado. — Peso: 54 kilos. — Inscripción: $ 40. —Premio: $ 4,000 al 1.o

III. — Premio EL TANTEO (Clásico). — 1,400 metros. —Para caballos de 2 años nacidos en el país. —Peso: 54 kilos. —Inscripción: $ 100. — Ratificación: 100 el Lunes antes de la carrera. —Premio: $ 20,000 al 1.o

IV. — Premio GLASGOW. — 2,000 metros. — Para todo caballo ganador. —Handicap. — Inscripción: $ 45. — Premio: $ 4,500 al 1.o

V. — Premio GLORIOLA. —1,400 metros. — Handicap. — Para caballos ganadores y que no hayan ganado más de $ 20,000. —Inscripción: $ 35. —Premio: $ 3,500 al 1.o

JUEVES 21 DE MAYO

I. — Premio HONORINO. —1,300 metros. — Para caballos de 2 años ganadores. — Peso: 54 kilos. — Recargo: de 3 kilos a los ganadores de carrera clásica o reglamentaria. — Inscripción: $ 35. —Premio: $ 3,500 al 1.o (Jinetes aprendices).

II. — Premio HERALDICA. — 1,200 metros. — Para caballos de 2 años nacidos en el país que no hayan ganado. —Peso: 54 kilos.— Inscripción: $ 40. — Premio: $ 4,000 al 1.o

III. — Premio GUILLERMO ERRAZURIZ URMENETA (Clásico). — 2,400 metros. — Para 3 años y más. —Peso: 3 años 52 kilos, 4 años y más 55 kilos. —Recargo de 2 kilos por cada premio clásico o reglamentario ganado desde el 15 de Agosto de 1924.— Este recargo no excederá de 6 kilos. —Descargo de 2 kilos a los nacidos en el país. —Inscripción: $ 50. — Ratificación $ 50 el Lunes 11 de Mayo. — Premio: $ 10 mil al 1.o

IV. — Premio HAROLD. —1,500 metros. — Para caballos de 3 años ganadores. — Handicap. — Inscripción: $ 35. — Premio: $ 3,500 al 1.o

V. — Premio HUECHUN. —1,300 metros. — Handicap. — Para caballos que hayan ganado entre $ 4,000 y $ 20,000. — Inscripción: $ 35. — Premio: 3,500 al 1.o

DOMINGO 24 DE MAYO

I. Premio MENDOZA. — 1,500 metros. — Para caballos que no hayan ganado más de 3 carreras. — Peso: 48 kilos. — Recargo de 4 kilos por cada carrera ganada. — Inscripción: $ 35.—Premio: $ 3,500 al 1.o

II. — Premio SAN LUIS. — 1,400 metros. — Para caballos de 2 años nacdos en el país que no hayan ganado. Peso: 54 kilos. — Inscripción: $ 40.—Premio: $ 4,000 al 1.o

III. — Premio JOCKEY CLUB ARGENTINO, (clásico). — 1,400 metros. — Para caballos de 2 años nacidos y criados en la República Argentino y ya adquiridos el día de la inscripcón. — Peso: 54 klos. — Inscripción: $ 200. — Ratificación: $ 200 el Lunes antes de la carrera. — Premio: $ 650 argentinos oro, donados por el Jockey Club de Buenos Aires, al 1.o; el 65 o|o del valor de las entradas al 2.o y el 35 o|o al 3.o

IV. — Premio BUENOS AIRES. — 2,400 metros. — Para caballos que hayan ganado más de $ 15,000. — Handicap. — Inscripción: $ 50. — Premio: $ 5,000 al 1.o

V. — Premio SANTA FE.—1,500 metros. — Para caballos que hayan ganado entre $ 5,000 y $ 15,000. — Handicap. — Inscripción: $ 35. — Premio: $ 3,500 al 1.o

DOMINGO 31 DE MAYO

I. —Premio. INFLEXIBLE. — 1,400 metros. — De venta. —Para caballos nacidos en el país que se vendan en $ 8,000 y que no hayan ganado carrera de venta o remate. —Peso de Reglamento. — Descargo de 5 kilos a los que se vendan por $ 6,000 y de 10 kilos a los que que se vendan en $ 4,000. —Inscripción: $ 30. —Premio: $ 3 mil al 1.o

II. — Premio INDIANO. — 1,400 metros. — Para caballos de 2 años que no hayan ganado. —Peso: 54 kilos. — Inscripción: $ 40. —Premio: $ 4,000 al 1.o

III. — Premio DOMINGO DE TORO HERRERA (Clásico). — 1,500 metros. — Para caballos de 2 años. — Peso: 52 kilos. —Descargo de 2 kilos a los nacidos en el país. —Recargo de 3 kilos por cada premio clásico o reglamentario ganado, no pudiendo exceder este recargo de 6 kilos. —Inscripción: $ 50. — Ratificación: $ 50 el Lunes antes de la carrera. —Premio: $ 10,000 al 1.o

IV. — Premio ISABELINO. — 2,000 metros. — Para todo caballo ganador. —Handicap. — Inscripción: $ 45. — Premio: $ 4,500 al 1.o

V. —Premio INTRINSIC. —1,400 metros. — Para caballos que hayan ganado más de $ 10,000. — Handicap. — Inscripción: $ 35. — Premio: $ 3,500 al 1.o

DOMINGO 7 DE JUNIO

I. — Premio JIMENA. — 1,500 metros. — Para caballos de 2 años ganadores de una carrera que no sea clásica o reglamentaria. — Peso: 54 kilos. — Inscripción: $ 35.— Premio: $ 3,500 al 1.o

II. — Premio JOU JOU. — 1,400 metros. — Para caballos de 2 años nacidos en el país que no hayan ganado. — Peso: 54 kilos. — Inscripción $ 40 — Premio: $ 4,000 al 1.o

III. — Premio de HONOR (clásico). — 3,800 metros. — Para 3 años 4 años y más, 60 kilos. — Inscrip- y más . — Peso: 3 años, 55 kilos: ción: $ 100. — Ratificación: $ 100 el Lunes y antes de la carrera. — Premio $ 20,000 y un objeto de arte al 1.o.

IV. — Premio JAVO. — 2,200 metros. — Para caballos que hayan ganado más de $ 10,000. — Handicap. — Inscripción: $ 45. — Premio: $ 4,500 al 1.o

V. — Premio JIMMY II. — 1,500 metros. — Para caballos de 3 años ganadores. — Handicap — Inscripción: $ 35 — Premio: $ 3,500 al 1.o

(CONTINUARA)

ASIGNACION DE PESO PARA LAS CARRERAS DEL DOMINGO PROXIMO EN AMBOS HIPODROMOS

VALPARAISO SPORTING CLUB

Premio JEST.—1,400 metros.—De Remate.—Para caballos nacidos en Chile que se rematen por $ 5,000.—Peso 50 kilógramos por cada carrera ganada desde el 1.o de Julio de 1924.—Entrada: $ 30.—Premios: $ 3,000 al 1.o y $ 600 al 2.o

	kilos		
Boggle	56	Mula	51
Todo Ilusión	56	Yerba Mate	51
Puff	53	Farolillo	50
Royal Fox	53	Jaguar	50
M. Vescera	51	Juerga	48
Mistere	51	Redondilla	48

Premio JENNY.—800 metros.—Para productos de dos años nacidos en Chile que no hayan ganado.—Peso 54 kilógramos.—Entrada: $ 45.—Premios: $ 4,500 al 1.o y $ 900 al 2.o

			kilos
Acuncahuen	54	Larousse	54
Beau Nash	54	Maremoto	54
Franklin	54	Matachin	54
Jornalero	54	Otra vez	52
Madrigal	54	Majadera	52
Genaro	54	Lolotte	52
		Clarté	52

Premio THE OAKS.—Carrera Clásica. (Cerrada).—2,400 metros.—Para yeguas de 3, 4 y 5 años, nacidas desde el 1o Julio de 1919 hasta el 30 de Junio de 1921. Peso de Reglamento.. Entrada $ 100 en cuotas.—Premios: $ 10,000 a la 1.a, $ 1,500 a la 2.a, $ 750 a la 3.a y $ 1,000 al criador de la ganadora, si ésta es nacida en el país.

Halagueña	58	Cinta Roja	54
Risa Loca	58		

Premio JEDDAH.— 1,500 metros. — Omnium.—Handicap.— Entrada: $ 40. — Premios: $ 4,000 al 1.o y $ 800 al 2.o

1.a serie

Ardelión	60	Gentilhomme	45
Mentirosa II	55	Telinga	44
La Novena	53	Cáucaso	43
Predilecta	52	Picazón	42
Joy Bird	49	Kenia	40
La Princesa	48		

2.a serie

Platónica	60	Zaratoga	46
Boggle	55	Insecto	46
Irlandés	48	Royal Fox	46
Puelche	45	Leoncito	44
Redondilla	49	Hecatombe	44
Azpeitía	48	Mistere	42
Kayukeo	48	Bandazo	40
Gorgorito	47		

3.a serie

Greetings	58	Zomol	48
El Ajicito	54	Todo Ilusión	45
Foch	53	Kenmure	44
apín	52	Verdot	44
Farolillo	52	Ganadero	43
Mula	51	Puente Alto	41
Mon Homme	50	Fronteriza	40
Almoneda	48		

Premio JARDY.—2,500 metros.— Para todo caballo ganador.—Handicap.— Entrada: $ 50.—Premios: $ 5,000 al 1.o y $ 1,000 al 2.o

Insaciable	58	Jaramago	48
Almodovar	56	Guau	47
Jolly Fellow	55	Gorgorito	43
Altachin	50	Atorrante	40

Premio .. .. ..— 1,000 metros.— Handicap.— Para perdedores en la temporada.— Inscripción: $ 35. — Premios: $ 3,500 al 1.o

Ardelión	66	Pitillo	46
Predilecta	61	Mistere	46
Juerga	52	Liberato	44
Pitao	49	Papirusa	40
Leoncito	48	Perla Negra	40
Harding	47		

HIPODROMO CHILE

Premio IBACACHE — Para 4 años y más no ganadores. — Peso de reglamento. — Descargo de un kilo por carrera perdida en el Hipódromo Chile. — Inscripción: $ 15. — Premio: $ 1,500 al 1.o — Distancia: 1,400 metros.

Buena Estrella	57	Galaor	49
Jotabeche	56	Knave	48
Zumbido	56	E del Cardonal	49
Kingston	52	Cabro	43
Midinette	50	La Liga	42
Eclicse	50		

Premio IMPERIAL. — Handicap. —Para ganadores. — Inscripción: 20 pesos. — Premio: $ 2,000 al 1.o — Distancia: 1,200 metros.

Humorada	58	Corita	50
Straggler	56	Ancoa	49
Alesia	55	Tarnopol	49
Farrutin	53	Campanita	48
Grand Prix	52	Pepa de Oro	47
Sovereing	51	Dax	46
Obsequio	51	Indino	45

Premio ISLA. — Handicap. —Para ganadores. — Inscripción: $20. — Premio: $ 2,000 al 1.o — Distancia: 1,200 metros.

Poruña	58	Estatira	50
Kasaba	57	Guira	50
Valvén	56	Bolt	49
Toinette	56	Jarana	49
Anémona	53	Peyuco	47
C. Borgia	52	Querella	46
La Montespan	41	Sin Pensar	43

Premio ILOCA. — Omnium Handicap. — Inscripción: $ 30. — Premio: $ 3,000 al 1.o — Distancia: 1,900 metros.

G. Bonetón	60	Hyrcanie	45
B. Estrella	58	Yvelime	43
Adriático	57	Ispahan	42
Humorist	55	Bric a Brac	41
Sin Duda	53	Carbón	40
Isócrates	50	Obsequio	40
Humorada	46		

Premio INCA. — Handicap. —Para ganadores. — Inscripción: $ 20.— Premio: Pesos 2,000 al 1.o — Distancia, 1,200 metros.

Lea	60	Glacé	52
Náufrago	57	Eudón	50
Dody	56	Percala	49
Gral. Prim	55	Papirote	48
Kilimanjaro	53	Soga	48
Variable	53	Lírica	47
Fácuo	52	Ronzal	43

Premio IRIS. — Handicap. — Para ganadores. — Inscripción: $ 20. — Premio: $ 2,000 al 1.o — Distancia: 1.200 metros.

Cagliostro	58	Parlachinita	51
Floildina	56	Coquetón	51
Juanilla	54	Brasilera	49
Florito	52	Diva	48
Castellano	52	Farrista	46
Pasajero	51	Yacaré	43
Tritón	51	Safira	40

Premio IGUAZU. — Handicap. — Para ganadores. — Inscripción: $ 20. Premio: $ 2,000 al 1.o — Distancia: 1.200 metros.

Gordiano	58	Fiero	52
Ilusa	577	Pinturera	51
Joselito	57	Habilosa	49
Shocking	55	Ediths	49
Zambombo	55	Jettatura	48
Scut	53	Alcaldesa	47
Antilla	54	C. Maduro	47
Latria	54	Picaronera	46

COMPAÑIA DE METALES DE CHILE

Se cita a los accionistas de la Compañía de Metales de Chile, a una Junta General Extraordinaria, que tendrá lugar en Santiago, calle de Santo Domingo número 789, el 9 de Marzo de 1925, a las 6 P. M., a fin de pronunciarse sobre la liquidación de la Compañía y el nombramiento de liquidadores o sobre sus actividades futuras, en caso de no acordarse la liquidación.

M-7

COMPAÑIA CARBONIFERA Y DE FUNCION SCHWAGER

De acuerdo con lo dispuesto en el artículo N.o 37 de los Estatutos, cítase a los señores Accionistas de la Compañía Carbonífera y de Fundición Schwager, a la Asamblea General Ordinaria que se verificará el 7 del presente. a las 11 A. M., en la Oficina de la Compañía, Arturo Prat N.o 178.

El Registro de Accionistas quedará cerrado desde hoy hasta el día de la reunión inclusive.

Valparaíso, Marzo 1.o de 1925.

EL DIRECTORIO

M-7

TRIBUNALES DE JUSTICIA

MOVIMIENTO HABIDO EN 3 DE MARZO DE 1925

Corte Suprema

PRIMERA SALA

1. Carlos Benneri y otros, exclusión e inclusión municipal, acuerdo. Redactor, señor Mackay.

Las demás no vistas.

Alegatos: no hubo.

SEGUNDA SALA

1. Granja y Cía., con Comunidad Pampa Ovalle, pendiente.

Las demás no vistas.

Alegaron: don Isidro Salas, por el recurso y don Teodoberto Alvarez contra el recurso, y quedó pendiente.

Fallada en cuenta

Recurso de queja de don Manuel Rivas Vicuña, pase a la Corte de Apelaciones de Santiago, para su conocimiento.

Corte de Apelaciones

PRIMERA SALA

Martes 3. —Relator el señor Varas Olea

1. Humberto Fuenzalida con Juan A. Fontecilla, revocada.

2. Alfredo Figueroa con Juan Covachich, revocada.

4. María Demartini v. de Péndola con Carlos Hernández, sin lugar.

5. Alberto Elgueta con Adolfo Valdés R., pendiente.

Agregada, contra Armando Rivera y otro, aprobada.

Secretario, el señor Alcalde.

Alegaron: don Juan Covachich, parte, en la 2.a; y don Juan M. Ramírez, con don Alberto Elgueta, en la 5.a

SEGUNDA SALA

1. Guillermo Alessandri contra M. Masbernat. trámite.

2. Horacio Mesa contra Donato Gigio, confirmada.

3. Horacio Mesa contra Jaime Moraguez, acuerdo.

4. Horacio Mesa contra Teófilo Viviano, confirmada con declaración.

5. Horacio Meza contra Benito Rodríguez, confirmada.

6. Horacio Mesa contra Vicente García, confirmada.

No vistas las demás.

Agregada:

Recurso de amparo de Víctor M. Miranda, sin lugar.

Acuerdo:

Confirmada la pendiente N.o 3 de ayer, R. Lyon con H. Ceppo.

Alejandro Guzmán con FF. CC. del Estado, confirmada.

Antonio Chueca con Adelina Chueca y otros. Se mandó completar sentencia.

Alegaron:

De la 2 a la 6, don Horacio Mesa C., confirmando.

En la continuación de la 3 de ayer, don Agustín Zeguer, confirmando.

TERCERA SALA

Martes 3, Relator señor Gutiérrez

1. Recurso de hecho de José Larroncau, sin lugar.

2. Ana L. Calderón contra Pedro Goldsack, en acuerdo y diligencias.

3. Contra Clemente Zubia, revocada.

4. Humberto Fuenzalida con Gustavo Montero, id.

5. Humberto Fuenzalida contra Esteban Contuvat, id.

6. Contra José Vidal, confirmada.

7. Contra Miguel Puig, id.

Secretario, el señor alcalde.

Alegaron:

Don Carlos Toro por el recurso, en la primera; don Eduardo Benavente, por la revocación en la segunda; don Arturo Varas por la revocación, en la N.o 3a 7.

CUARTA SALA

Relator señor Bernales

1. Contra E. Zavaletta. Alcoholes, revocada.

2. H. Fuenzalida contra J. Massardo, confirmada.

3. H. Fuenzalida contra Manuel Martín, confirmada.

4. Contra M. Martín, confirmada.

5. H. Fuenzalida contra A. Gómez, revocada.

6. Contra M. Martín, revocada.

7. Víctor Canales contra Guillermo Resser, revocada.

No vistas las demás.

Agregada.

Recurso de amparo de Manuel Bobadilla, sin lugar.

Alegaron

En la primera, don Arturo Varas O., revocando.

En la quinta, don Arturo Varas O., revocando.

En la séptima, don Javier M. Silva, revocando.

COMUNIDAD PETROLIFERA DE SALTA

Se cita por segunda vez a los comuneros para tratar de la renuncia del Presidente y del estado de la Comunidad, para el día Miércoles 4 del presente, a las 5 P. M., en Bandera 168. Se ruega asistir.

M-4

SOCIEDAD EXPLOTADORA DE TIERRA DEL FUEGO

DIVIDENDO PROVISIONAL N.º 59

Desde el Miércoles 11 de Marzo se pagará el dividendo provisional de cuatro chelines por acción, acordado por el Directorio.

El pago, en moneda corriente, a los accionistas que no pidieron Letras sobre Londres, se hará a razón de $ 8.21 por acción, lo que corresponde al cambio de 43 pesos por libra esterlina, fijado en conformidad al aviso anterior, descontándose el impuesto sobre la renta de 4 1|2 por ciento.

Valparaíso, 27 de Febrero de 1925.

EL SECRETARIO.

OFICINA DE LA AGENCIA EN MONEDA N.º 1109

M-18

INFORMACIONES DE SOCIEDADES ANONIMAS

DIVIDENDOS, CITACIONES, CIERRE DE REGISTROS

Co. DE SEGUROS LA AMERICANA.—Cita a junta general ordinaria para el 12 de Marzo en Huérfanos 882.

THE AMERICAN SHOE FACTORY.—Cita a junta general ordinaria para el 5 de Marzo, en calle Nueva Andrés Bello 35, Santiago.

SOC. INDUSTRIAL DEL AYSEN. —Anuncia su dividendo privisional de 1 sh. 6 d. para el 4 de Marzo, o sea $ 3.07 por acción.

Cierra su registro del 24 de Febrero al 4 de Marzo.

PATIÑO MINES Y ENTERPRISE CONS. (Inc.)—Anuncia su dividendo N.o 2 (final) para el 2 de Marzo de 5 sh. por acción que se pagará en el Banco Anglo Sud Am. pagadero en letras a 90 días vista sobre Londres.

CO. MINERA DE QUILICURA.— Cita a las personas que posean títulos de la Compañía a una reunión para el 5 de Marzo en los salones de "El Mercurio". Tratar de normalizar marcha de negocio y elegir Directorio.

SOC. EXPLOTADORA DE TIERRA DEL FUEGO.—Anuncia su dividendo N.o 59 de 4 sh., o sea de $ 8.21 m|c. por acción para el 11 de Marzo.

Cierra su registro del 25 de Febrero al 10 de Marzo.

SCHWAGER COMPAÑIA MINERA DE—Cita a junta general el 7 de Marzo, en Prat 178, Valparaíso. Cierra su registro del 1.o al 7 de Marzo.

NUEVA CASTILLA COMPAÑIA SALITRERA DE—Cita a junta general extraordinaria el 12 de Marzo. Objeto de presentar memoria y balance de 1924.

Cierra su registro del 10 al 12 de Marzo.

AGUA SANTA Co. DE SALITRES Y FERROCARRIL DE—Citá a junta general ordinaria para el 17 de Marzo, en Prat 192, Valparaíso, para dar cuenta de la memoria y balance del último semestre.

Anuncia su dividendo número 94 de sh. 5, el 23 de Marzo por el Bancon Edwards, al tipo de cambio de letras, a 90 días, fijado el 18 de Marzo.

Cierra su registro del 7 al Marzo.

METALES DE CHILE Co. a junta general extraordin 9 de Marzo en Santo Doming mero 789, pronunciarse sobre quidación de la Compañía y bramiento de liquidadores, sus actividades en caso de darse la liquidación.

SALTA COMUNIDAD PETROLIFERA DE—Segunda citación ta general el 4 de Marzo, en dera 168.

SAN VICENTE DE BOLIVIA COMPAÑIA BENEFICIADORA Desde el 2 de Marzo se pro al canje de sus acciones por de la nueva Compañía Minera San Vicente de Bolivia, en la porción de 1 1|3 acción de la pañía minera por 1 de la Be ciadora en Prat 258, Valparaíso.

Contra entrega de los títulos la compañía recibirán además certificado que acredita el de acciones que presentarán cobrar las soldados a su favor liquidación final.

BOLSA DE COMERCIO

MOVIMIENTO

Con un movimiento más amplio y muy superior en actividad que al del día precedente, se llevó a efecto el día bursátil de ayer, en el Mercado de Valores.

Se anotaron interesantes transacciones en diversos papeles mineros, entre los que sobresalieron las ventas de Kala-Uyu, Patiño, Morococala y Kumurana.

Los negocios en bonos ascendieron a 193,000 nominales y en letras a 7,000 libras.

A la clausura de las 5 P. M., los precios cerraron firmes.

SUBIERON

Salitreras: Agua Santa de 155 a 160, Loa de 55 1|2 a 57.

Mineras: Aconcagua de 11 1|2 a 18 1|4, Chacaltaya de 20 a 22 1|2, Chañaral de 10 a 11, Dichas de 28 1|2 a 31 1|2, Kumurana de 28 a 29, Morococala de 50 1|2 a 52 1|2, Elqui de 3 1|4 a 3 1|2, Oploca de 216 a 221, Santo Cristo de 6 3|4 a 7 1|8, Salvador de 11 a 12 1|2, Tocopilla de 92 a 93.

BAJARON

Bonos: Caja 7-1 de 81 1|2 a 80.

Ganaderas: Tierra del Fuego de 204 a 202.

Industriales: Eléctrica Or. de 9 7|8 a 9, Gas de Valparaíso de 90 a 81, Viña de 26 a 25 1|2.

Ganaderas: Gente Grande de 98 a 97, Fuegos de 204 a 202.

Mineras: Espino de 0.50 a 0.45, Huanillos de 23 1|2 a 20, Huanuni de 88 a 87, Kala-Uyu de 33 a 32 1|2, Oruro de 29 a 28 3|4, Patiño de 290 a 303.

OPERACIONES DE AYER

PRIMERA RUEDA

22000 Hip. 8-1, 82 1|2.
13000 Caja 8-1, 84.
21000 Caja 8 1|2, 84 3|4
10 Monte Blanco, 40.
1800 Kala-Uyu, Marzo 19, 33.
100 Morococala, Marzo 19, 53
50 Gas, 50.
200 Morococala, Marzo 19, 52 1|2.
100 Kala-Uyu, Marzo 19, 33 1|2.
300 Chañaral, Marzo 19, 11.
200 Kumurana, Marzo 19, 26 1|2.
300 Kumurana, 26 1|2.
200 Kala-Uyu, Marzo 5, 32 1|2.
100 Kala-Uyu, Marzo 5, 33.
500 Antofagasta, Marzo 19, 83
100 Patiño, Marzo 19, 296.
600 Patiño, Marzo 19, 295.
500 Patiño, Marzo 5, 298.
300 Dichas, Marzo 19, 30.
3000 £, Marzo 10, 42.80.
1000 Id., Marzo 24, 42.90.

SEGUNDA RUEDA

5000 Caja 8 1|2, 84 3|4.
80000 Caja 8 1|2, 84 1|2.
10000 Hipot. 8-1, 82 3|8.
40000 Hipot. 8-1, 82 1|2.
135 Gas, 50.
200 Morococala, Marzo 19, 52 1|2.
700 Kala-Uyu, Marzo 19, 33.
500 Kala-Uyu, Marzo 19, 33 1|2.
100 Kala-Uyu, Marzo 5, 32 1|2.
500 Kala Uyu, Marzo 19, 33 1|4
200 Antofagasta, Marzo 19, 82 1|2.
200 Salvador, Marzo 19, 11 3|4.
100 Huanillos, Marzo 5, 20.
1000 £, Marzo 10, 43.
1000 Id., Marzo 10, 43.10.
1000 Id., Marzo 24, 43.20.

Precios de comprador o vendedor al terminar las ruedas

TITULO	COMPRADOR Cantidad	COMPRADOR Precio	VENDEDOR Cantidad	VENDEDOR Precio
BONOS				
Caja, 8-1	......	......	31000	84
Caja, 8 1|2	12000	81½	15000	84¾
Caja, 7-1	......	......	1000	80
Hipot. 8-1	25000	82⅝	30000	82½
BANCOS				
Chile	......	......	100	185
Español	......	......	150	84
Nacional	......	......	100	79½
MINERAS				
Aconcagua, Marzo 19	100	18¼	100	14
Carolina, Marzo 19	......	......	100	20
Colquiri, Marzo 19	500	7½	......	....
Chacaltaya, Marzo 19	500	21½	......	....
Chañaral, Marzo 19	100	11	......	....
Chañaral, Marzo 5	......	......	200	11¼
Dichas, Marzo 19	500	31	......	....
Fortuna, Marzo 19	200	14¼	......	....
Espino, Marzo 19	......	......	500	0.45
Huanuni, Marzo 19	200	88½	......	....
Kumurana	700	29	......	....
Kala-Uyu, Marzo 19	300	33½	100	34
Las Chiles, Marzo 19	200	5¼	......	....
Lebu, Marzo 5	......	......	200	6½
Presidenta	1000	4	......	....
Patiño, Marzo 19	100	302	......	....
Francisca	400	4	......	....
Monte Blanco Marzo 19	......	......	100	37
Morococala, Marzo 19	100	52	100	52½
Elqui, Marzo 19	1000	3⅝	......	....
Oploca, Marzo 19	200	218	......	....
Oruro, Marzo 19	100	28½	......	....
Sto. Cristo, Marzo 19	500	7¼	......	....
Tocopilla, Marzo 19	100	93	200	94½
Salvador, Marzo 19	200	11¾	100	12
SALITRERAS				
Antofagasta, Marzo 19	100	82½	100	83
Loa, Marzo 5	200	51¾	......	....
Agua Santa, Marzo 19	100	160	......	....
Salitrera Tocopilla, Marzo 19	......	......	100	500
GANADERAS				
Fuegos	......	......	100	202
INDUSTRIALES				
Laboratorio	......	......	100	79
Cemento Melón, Marzo 19	200	86½	200	38
Gas de Santiago	......	......	75	50
Electr. Ord	......	......	500	9½
Electr. Ind	20	78	100	78
Tej. El Salto	......	......	19	100
Viña, Marzo 19	......	......	1000	25½
CIERRE A LAS 5 P. M.				
Cambio	......	43.20	......	43.40
Oro	......	246.00	......	247.00
Libras por Oro	......	12.40	......	12.50
Antofagasta, trans., Marzo 19	......	82	......	....
Dichas, Marzo 19	......	31½	......	....
Patiño, Marzo 19	......	303	......	....
Sto. Cristo, Marzo 19	......	7⅛	......	....
Chacaltaya, Marzo 19	......	22½	......	....
Salvador, Marzo 19	......	12½	......	....
Morococala, Marzo 19	......	52½	......	....
Kala Uyu, Marzo 19	......	32½	......	....
Kumurana	......	29	......	....
Oploca, Marzo 19	......	......	......	221
Elqui, Marzo 19	......	......	......	3½
Huanuni, Marzo 5	......	......	......	87
Gente Grande, Marzo 19	......	......	......	97

OPERACIONES EN VALPARAISO

PRIMERA RUEDA

100 Viñas, Marzo 19, 25 1|2.
200 Salvador, Marzo 19, 11 1|4.
100 Gatico, Marzo 19, 7.
107 Antofagasta, Marzo 5, 81.
2100 Elect. Ord., Marzo 5, 9.
100 Antofagasta, Marzo 5, 82.
700 Morococala, Marzo 19, 52 1|2.
100 Morococala, Marzo 5, 52
100 Oruro, Marzo 5, 29.
100 Oruro, Marzo 19, 29.15.
500 Antofagasta, Marzo 19, 82.
100 Kala-Uyu, Marzo 19, 33 1|2.
200 Kala-Uyu, Marzo 19, 33.
5000 £, Marzo 24, 43.
5000 Id., Marzo 10, 42.80.

Cambio, vendedor 42.80, comprador 42.60.

Oro, vendedor 246, comprador 245.

Libras por oro, vendedor 12.50, comprador 12.40.

SEGUNDA RUEDA

300 Kala-Uyu, Marzo 5, 33.
300 Kala-Uyu, Marzo 19, 33.15.
100 Tabaco, Marzo 19, 90.
100 Oruro, Marzo 19, 29.
1200 Antofagasta, Marzo 19, 83.
50 Antofagasta, Marzo 19, 83 1|2.
5 Gas Valp., 81.
200 Oruro, Marzo 19, 28 3|4.
100 Loa, Marzo 5, 57.
200 Kala-Uyu, Marzo 19, 33 1|2.
200 Chacaltaya, Marzo 19, 21.
500 Antofagasta, Marzo 19, 82 1|2.
7000 £, Marzo 10, 43.

Oro, vendedor 246, comprador 245.50.

Cambio, vendedor 43.20, comprador 43.

Libras por oro, vendedor 12.50, comprador 12.40.

REVISTA SEMANAL

DE LA FERIA DE PRODUCTOS AGRICOLAS DE URETA y Cía., SUCESORES DE EMETERIO URETA C.

Local: Delicias 3410, Teléfono 42 (Estación).—Oficina: Bandera 185. Teléfono 995 (Central).—Casilla 1340.

Transacciones verificadas en el remate semanal efectuado el Lunes 2 de Marzo de 1925.

AFRECHO, los 100 kilos:
50 sacos, H. L. y Cía., $ 26.60.
195 sacos M. Hnos., 26.50.
AFRECHILLO ,los 100 kilos:
43 sacos, M. Hnos., 26.80.
ARVEJILLAS, los 100 kilos
20 sacos, A. de R., 11.
ARVEJA BLANCA, los 100 kilos:
4 sacos. A. C., 35.
CARBON ESPINO, el saco:
108 sacos, B. L. A., 13.
15 sacos, A. C. F., 13.
96 sacos, J| A| G|, 12.
85 sacos, A. C. F., 12.
35 sacos, H. Z. B., 9.
CARBON BLANCO, el saco:
120 sacos, B. L. A., 8.50
219 sacos, M. V. S. A., 8
35 sacos, A. S., 5.20.
CISCO, el saco:
13 sacos, R. U., 6.
CEBADA, los 100 kilos:
30 sacos, inglesa, falla A. P., 30.
FREJOLES, los 100 kilos:
8 sacos burros, J. T. C., 62.
15 sacos bayos, E. Hnos., 56.
2 sacos bayos, J. T. C., 53.50
GARBANZOS, los 100 kilos:
9 sacos, I. U. M., 70.
GRANZAS TRIGO los 100 kilos:
5 sacos, J. A. G., 30.
25 sacos forence, T. Hnos., 27.
LEÑA, la carga:
18 sacos talhuén, G. L., 7.
11 sacos espino, G. L., 6.80
26 sacos blanca, M. M., 5.20.
247 sacos monte, Sgo. M. Co., 5.
50 sacos monte, Sgo. M. Co., 4.50
3 sacos mal estado, Sgo. M. Co. 3
LUCHE, los 100 kilos:
3 sacos, R. U., 50.
MAIZ, los 100 kilos:
22 sacos amarillo, J. B., 59.
2 sacos amarillo, J. de D. R., 59
2 sacos amarillo, J. T. C., 59.
2 sacos colorado, P. y M., 57
17 sacos colorado, J. E., 57.
MANZANAS, el cajón:
2 cajones F. von B., 20.
MIEL, los 100 kilos :
2 barriles, G. C. O., 150.
PAJA LAGA, la coliza:
80 colizas, J. T. C., 1.70.
PAPAS, el saco:
16 sacos amarillas, I. G., 22.
47 sacos amarillas, R. M. de M., 21
18 sacos amarillas, C. y R., 21.
30 sacos amarillas, R. M. de M. 20.
20 sacos semillón, P. y M., 15.
8 sacos semillón, P. y M., 6.
PASTO, los 100 kilos:
90 colizas 2.o corte, J. G., M.
50 sacos 1er. corte, C. P. E.,
SAL, los 100 kilos:
6 sacos 2.o Pullally, F. J. L.
TRIGO, los 100 kilos:
6 sacos candeal, R. M. de M.,
44 sacos candeal, P. B.' 54.
35 sacos candeal, A. C., 54.
25 sacos Egipto, K. B. y C.,
81 sacos Egipto, P. B., 49.
125 sacos blanco, A. C., 46.
20 sacos florence, F. A., 45.
16 sacos blanco, J. A. G., 45.
24 sacos blanco fallo, R. M. de
20 sacos florence conchos, P. T.
QUESOS, los 46 kilos netos:
288 Hospital, D. V. A., 195.
158 Cunaco, J. F. V. C., 195.
158 Manantiales, D. E. C., 195.
235 Hospital, D. V. A., 194.
148 Curicó, L. V. y Cía., 191
146 Santa Lucía, J. A. C., 181.
207 La Pataguilla, M, O. G., 18
204 La Pataguilla, M. O. G., 18
210 Chillehue, F. A. C. C., 180.
69 Santiaggo, F. M. 178
134 Fundo Ranchillo, J. I. A., 17
66 Imitación San Vicente, F. C.,
226 La Pataguilla, M. O. G., 17
124 Chimbarongo, C. V. C., 171
226 Malloa, D. B. L., 171
223 Santa Luisa, L. M. O., 170.
123 Chimbarongo, C. V. C., 170.
186 Santiago F. M., 170.
259 Cumpeo, G. C. V., 164.
27 Santa Luisa, L. M. O., 160.
345 San Carlos, G. S. C., 160.
134 Cumpeo, G. C. V., 160
130 San Carlos, G. C. S., 158.
21 Duros, Curicó, L. V. y Cía.
134 Chépica, A. F. V., 154.
174 Chépica, A. P. V., 153.
156 San Vicente, F. C. 150
882 Quinta, J. P. I., 150
194 Chépica, A. P. V., 150
144 Buin, E. M. 150
389 Nancagua, G. L., 150.
157 San Carlos, G. C. S., 120.
4 Averiados, J. P. I., 102
103 Santiago, F. H. E., 100
MANTEQUILLA, los 46 kilos:
82 Angol, L. C. A., 355
20 Hacienda Culiprán, 355
16 Freire, F. von B., 355
10 Malloco, L. F., 354
20 Maipú, L. I. C., 354
7 Cherquenco, R. G., 352.
15 Quepe, E. M., 350.
38 Osorno, C. Y. 350
15 Santiago, C. G. 350
87 Marruecos, M. M. C., 349
17 Los Lagos, C. A. 340
24 General López, P. N. M. L.
23 Buin, E. M., 320
38 Quinta, J. de D. R., 300

NOTA.—Los precios publicados en revista son con envase. Remates los Lunes de 1.30 a 6 P. M. Los por carros completos debe dirigirse Desvío Gandarillas y por sobornal ción Alameda solamente, a nuestra Boletos a Casilla 1340.

RAIMUNDO URETA
Gerente.

Impotenci
Usted puede re
quistar las fuerzas
les sin operación, co
BISMOLA
SE VENDE EN TO
LAS BOTICAS

CAMBIO

BANCARIO (90 días)
COMERCIAL..

EQUIVALENCIAS DEL CAMBIO BANCARIO
1 DOLAR, vale
1 FRANCO..
1 LIRA..
1 PESETA
1 NACIONAL ARG.

PREMIO DEL ORO 247.—

COTIZACIONES DE METALES

Cablegrama sobre cotizaciones de metales correspondiente al día de
Estaño, al contado 251.5.0. Subió 1.0.0. A plazo, 254.10.0. Subió
Cobre standard, al contado, Subió 0.7.6. A plazo, 65.2.6. 0.7.6.
Plata, al contado d 32 1|8.

BOLSA COMERCIAL DE CHILE

PRIMERA RUEDA

1000 Espino P. H., 0.50
1000 Espino, 0.55
100 Antofagasta, 82 1|2
1000 Espino, 0.55
5000 Cacheuta, 0.05
5000 Cacheuta, 0.05
1000 Brilladora, 0.95
1000 Brilladora, 0.95

SEGUNDA RUEDA

10 Gas, 50
1000 Espino. 0.55
100 Antofagasta, 82
1000 Espino, 0.55
1000 Brilladora, 0.95
5000 Caja 8-1|2o|o, 84 1|2
5 Gas, 50
1000 Espino, 0.55

MATADERO PUBLICO

ENCIERRA PARA HOY

Ganado mayor		Ganado menor
Bueyes	39	Corderos
Novillos	133	Cerdos
Vacas	207	Cabros
Quedados vivos	32	Terneros
En vara	46	
Total	457	Total

PRECIOS DE LAS CARNES

Carne de buey, de 1.a
Id. de 2.a
Id. de 3.a
Carne de novillo, de 1.a
Id. de 2.a
Id. de 3.a
Carne de vaca, de 1.a
Id. de 2.a
Id. de 3.a
Carne de cordero, de 1.a
Id. de 2.a
Id. de 3.a
Carne de oveja, de 1.a
Id. de 2.a
Id. de 3.a
Carne de cerdo, de 1.a
Id. de 2.a
Id. de 3.a
Grasa en rama
Sebo de ovejuno
Cuero de buey
Id. de novillo
Id. de vaca
Id. de ovejuno
pesos la docena.

HOY y SIEMPRE UD. DEBE PREFERIR EL
EMPORIO ECHAVE - San Diego 302
Es el único que a Ud. le conviene por sus excelentes menestras, siempre frescas, y por sus bajos precios
Reparto esmerado a domicilio

¿SE NOTIFICARÁ AL SEÑOR EDWARDS MATTE DEL INFORME RECAIDO EN EL PROCESO DE LOS ALBERGUES?

COMO QUERELLANTE PARTICULAR EN ESTE RUIDOSO PROCESO, EL SEÑOR EDWARDS MATTE ,DEBE CONOCER LA ACUSACION DEL MINISTERIO PUBLICO,

En el proceso que se instruye por defraudaciones en los albergues se ha presentado una curiosa incidencia que ha servido para más de un comentario a aquellas personas que han seguido de cerca esta ya larga causa criminal.

En la segunda parte de este proceso y que la que le ha correspondido al Ministro señor Dueñas, ha tenido actuación principalísima el señor Ismael Edwards Matte como querellante particular.

Como el público no habró olvidado, este proceso fué fallado anteriormente por el Finistro señor Hevia, magistrado que sobreseyó en él después de una laboriosa actuación de varios meses.

Entonces se nició una activa campaña de prensa en la que intervino el señor Edwards Matte quién terminó por querellarse ante los estrados de la Corte en contra de los proveedores y de los presuntos culpables de las defraudaciones que se perseguían.

En uno de esos días el señor Edwards Matte alegó en la Corte y debido principalmente a sus gestiones el tribunal ordenó reabrir el proceso y seguir adelante en las investigaciones.

Fueron otros meses de labor judicial a cargo del Ministro señor Dueñas, magistrado que ha dado término al sumario, el que pasó al Ministerio Público quién evacuó su informe pidiendo penas para un oficial de policía que no vigiló la correcta inversión de los fondos fiscales y para dos proveedores. Respecto de otros de las acusados pidió sobreseimiento.

"La Nación" anticipó el contenido de ese informe en su edición del Viernes 27 de Febrero último, informe que debe ser puesto en conocimiento del querellante particular.

Y esta es la incidencia curiosa que se ha prestado a comentario, pues como se sabe, el señor Edwards Matte, que ha sido tomado preso e incomunicado en uno de los regimientos de la capital, se halla en situación de no poder notificarse de la acusación del Ministerio Público por su calidad de reo político.

¿Qué hará en esta nueva situación el querellante particular del proceso de los albergues?

¿El trámite de su notificación es indispensable para proseguir adelante la causa?

No lo sabemos, pero se nos ha dicho que en la Secretaría de lo Corte se necesita al señor Edwards Matte para esa notificación.

ROSA FAUNE, LA MUTILADORA DE SANTANDER, COMPARECIÓ AYER AL TRIBUNAL

EL FALLO DEL RUIDOSO PROCESO SE DARA A CONOCER EN LA PRESENTE SEMANA.— EN LOS CIRCULOS FORENSES EXISTE MUCHO INTERES POR CONOCERLO

El proceso de la Rosa Faune, la tristemente célebre descuartizadora de su marido, se encuentra en su período final.

Después de las incidencias a que dió lugar el primer fallo del juez señor Marcos Aguirre que fué dejado sin efecto por la Corte de Apelaciones en vista de que faltaban en su tramitación algunas diligencias que se estimaron indispensables, el juez señor Erazo que se halla a cargo del proceso en la actualidad, lo tiene listo para sentencia.

Ayer en la mañana, Rosa Faune, de orden del juez señor Erazo, fué conducida desde la Casa Correccional que es el sitio donde se encuentra recluída desde el día trágico de su horrible crimen, hasta el tribunal para notificarla de ciertas tramitaciones.

Aprovechando la presencia de la reo, interrogamos en el tribunal acerca del estado en que se encuentra el proceso y se nos informó que muy adelantado y con toda probabilidad el fallo se daría en uno de los últimos días de la presente semana.

Esta sentencia que recaerá en el citado proceso no sólo ha despertado interés de parte de los periodistas y público en general, sino también en numerosos abogados que se han acercado al 5.o Juzgado del crimen con el fin de interrogar cuando estará en situación de conocerse.

LA RUEDA ASESINA APLASTÓ EL ABDOMEN DEL DESGRACIADO ANCIANO

Y ESTE DEJO DE EXISTIR POCOS MOMENTOS DESPUES EN EL TRAYECTO A ESTA CAPITAL A MEDIA NOCHE DE AYER

En Santa Elena, en el camino que enfrenta a la chacra de Santa Carolina, ocurrió a media noche de ayer una lamentable accidente que ha costado la vida a un desgraciado viejo que cifraba los 65 años de edad.

Juan Pacheco Soto, que es la víctima a que nos estamos refiriendo, se dirigía a esta capital desde la Fábrica de papel de Puente Alto conduciendo como carga en una carreta, varios fardos de ese artículo.

En el lugar indicado el citado Pacheco cayó de la carreta con tan mala suerte, que una de las ruedas del vehículo pasó sobre el estómago del conductor.

Y allí quedó el desgraciado anciano en un estado poco menos que agonizante.

Por conductos particulares tuvo aviso de este accidente la 12.a comisaría, la que puso el hecho en conocimiento de la policía de la comuna de San Miguel, que es la que tiene jurisdicción en el sitio de la desgracia.

Inmediatamente de recibir el aviso, la policía de San Miguel envió al punto indicado a un oficial y a varios guardianes para que se impusieran de lo ocurrido y prestaran al desgraciado Pacheco los auxilios necesarios.

Allí se encontraron al carretero, [illegible] explicó la forma de cómo había ocurrido el accidente y a quien colocaron en el victoria N.o 809, para trasladarlo al pueblo.

Pero el mal era demasiado grave, pues Pacheco dejó de existir en el trayecto.

En esta emergencia, el cadáver fué trasladado a la comandancia de la Policía de San Miguel, para ponerlo a disposición del juez de la subdelegación respectiva.

Y ayer en la mañana de orden del juez citado, el cadáver fué remitido a la Morgue, para que se le practique la autopsia médico legal.

De este desgraciado hecho se dará cuenta en la mañana de hoy al juez del crimen de turno, para que inicie el sumario respectivo que tienda a establecer las verdaderas causas de la muerte del anciano Pacheco.

En el parte en que la policía de la comuna de San Miguel da aviso de esta desgracia al [illegible] que algunas personas de los alrededores del sitio donde ocurrió el accidente, expusieron que éste había ocurrido en la forma como aparece en esta información.

EL MISTERIOSO DESAPARECIMIENTO DE LA JOVEN GERTRUDIS

DESPUES DE UN AÑO, SU MADRE DICE TENER INDICIOS DE SU PARADERO

De esto hace ya un año.

La joven Gertrudis Fuentes contaba entonces los 21 y desaparecía del lado de su madre doña Elcira Fuentes, en una forma misteriosa.

Durante todo el año no se supo una sola palabra de Gertrudis, a la que se creyó perdida para siempre.

En los primeros días que ocurrió el hecho, la pobre señora se desesperó y fué en constante peregrinación por diversos sitios por si acaso daba con la hija cuya pérdida lamentaba su corazón de madre.

Pero fueron trabajos inútiles. Ni una sola seña, ni una sola palabra, nada que indicara el paradero de la muchacha o que diera indicio si había sido víctima de algún accidente o de un crimen.

Gertrudis no era mal parecida y esto era para la madre un desconsuelo más, pues se imaginaba la buena señora que su hija bien podía ser objeto de algún atentado que pusiera en peligro su vida y su honra.

Los primeros tiempos fueron difíciles para la señora Elcira, pero una vez que se convenció que ni las diligencias de ella, ni las de sus relaciones, ni las de la policía daban con a desaparecida, se vió obligada a contentarse con la suerte que la Divina Providencia le deparara.

Y cada vez que se recordaba de Gertrudis, decía parodiando al paciente y bíblico Job: "Dios me la dió y Dios me la quitó. Bendito sea su loado nombre".

Pero como decimos al comenzar, pasó un año. La señora vive ahora en calle de San Luis 1473 y hasta ti le llegaron noticias de que Gertrudis, su hija que había desaparecido tanto tiempo, vivía y no estaba sola.

¿Cómo?

Con un muchacho llamado Oscar Estefer, quien la había inducido a abandonar el hogar materno y con quien había desaparecido.

Con la posesión de esta noticia la buena señora se presentó a la 12.a Comisaría a dar cuenta de su descubrimiento y a pedir de nuevo la ayuda de la policía para dar con el paradero de la ingrata.

La denunciante no sabe dónde pueda encontrarse la pareja, pero del paradero del culpable tiene ciertos indicios que pueden servir para dar con ella.

Y como últimamente se ha visto al muchacho solo en esta capital, su corazón de madre dice la señora Elcira, la hace temer de que Gertrudis pueda ser víctima de alguna desgracia.

La 12.a Comisaría dió cuenta de este denuncio a la justicia ordinaria para que se imponga de él y la señora Elcira se presentó ayer al Juzgado del crimen de turno en busca de la ordencita que autorice a un agente para que busque a la joven.

Pero como siempre, ha tenido mala suerte, se ha encontrado que la Sección de Seguridad se halla acuartelada de orden superior y dedicada sólo a trabajos de alta entidad como ser la de ocuparse en la seguridad del Estado y por lo tanto tendrá que esperar otros días más.

EL ESTADO A QUE LO REDUJERON LOS MALHECHORES, LE IMPIDIO HACER SU DENUNCIO A TIEMPO

Y AHORA QUE RECIEN SALE DEL HOSPITAL, SE HA PRESENTADO A LA POLICIA A DAR CUENTA DEL ASALTO DE QUE FUE VICTIMA AQUELLA NOCHE TRAGICA EN LA AVENIDA SEMINARIO

Fué asaltado el 14 del mes que acaba de terminar, pero no había podido dar cuenta del hecho a la policía ni a la justicia en vista de que su estado no lo permitía.

El desgraciado denunciante se encontraba desde esa trágica fecha hospitalizado en San Vicente de Paul.

He aquí el heho como lo relata Lizardo Campos Rosales, que es la víctima, en la 2.o comisaría donde se ha presentado a hacer el denuncio para que no quede impune el delito.

—"Era el 14 de Febrero, empieza diciendo el interesado, cuando la mala suerte me hizo dirigirme en la noche a la Avenida Seminaro en vez de trasladarme a la calle de Pío IX que es donde tengo mi residencia.

En la Avenida citada fuí asaltado por dos desconocidos los cuales después de golpearme y reducirme me despojaron de cuanto llevaba encima.

Conseguido el objeto principal que indujo a los malhechores a agredirme, emprendieron la fuga sin que desde esa noche haya tenido más noticias respecto de tales sujetos.

La policía me encontró herido y me hizo conducir a la Asistencia Pública desde donde después de practicarme las primeras curaciones me trasladaron al Hospital de San Vicente de Paul.

Y ahora que me encuentro mejor vengo a hacer el denuncio para que se castigue a los delicuentes que me han tenido imposibilitado para ganarme la vida por un espacio de varios días."

La 1.a comisaría que fué la que recibió el denuncio puso el hecho en conocimiento del juez del crimen de turno en la mañana de ayer.

SON CONDUCIDOS A LA CARCEL PUBLICA DOS SOLDADOS DEL REGIMIENTO TACNA

UNO DE ELLOS VA ACUSADO DE DESERCION, FALSIFICACION Y ESTAFA, Y EL OTRO DE ROBO

La Comandancia del Regimiento de Artillería Tacna, remitió a la cárcel pública en la mañana de ayer a dos ex-soldados de esa repartición a quienes se siguió un proceso militar por graves delitos cometidos en las filas.

Uno de ellos llamado Francisco Guzmán Silva, fué procesado por deserción, falsificación; y el otro, Luis Meléndez Méndez, por robo.

El proceso que se instruye a estos individuos se encuentra en la actualidad en la Corte Marcial la que deberá resolver en definitiva.

Pero en el trascurso de estas tramitaciones, tanto Guzmán como Meléndez, cumplieron el tiempo de su contraa por lo que fueron dados de baja.

Por esta circunstancia, ambis reos han perdido su calidad de militar, pero deberan permanecer detenidos hasta que la Corte Marcial de el fallo correspondiente.

Esta ha sido la causa por qué el Comando del Regimiento de Artillería Tacna ha remitido a los dos ex-soldados al jefe de la cárcel pública con los oficios del caso.

MI MARIDO NO MAS ME PEGA

"INTRUSO", DIJO LA ESPOSA OFENDIDA AL QUE FUE EN SU AUXILIO.—"Y PARA QUE NO TE METAIS EN COSAS QUE NO TE IMPORTAN", AGREGO EL MARIDO, ALLA VA ESO, Y LE DIO UNA PUÑALADA

"No hay que meterse en riñas de casados", dice un proverbio demasiado conocido por lo viejo, pero Luis Tapia Godoy olvidando esta sabia advertencia, tuvo la desgraciada idea de inmiscuirse en un disgusto conyugal y recibir una puñalada que lo mantiene en la actualidad en grave estado.

Según una relación que ha hecho el herido en la 4.a comisaría y la que ha sido puesta en conocimiento del juez del crimen de turno en la mañana de ayer los sucesos en que se vió envuelto ocurrieron de la siguiente manera:

El denunciante tiene su domicilio en el Albergue Pedro Montt y donde también residen José Berríos Insulsa y su esposa.

Entre estos últimos son frecuentes los disgustos conyugales por motivos justos o baladíes y después de unos cuantos golpes que recibe la mujer, la cosa se calma y todo queda en la más completa paz.

Pero en la tarde de ayer se produjo un nuevo disgusto que parecía llevar visos de que no terminaría en la forma acostumbrada, lo que indujo a Luis Tapia Godoy a intervenir en beneficio de la pareja y de la tranquilidad del albergue.

Mejor no lo hubiera intentado, pues el tal Berríos estaba hecho una furia y al recibir una pequeña amonestación de parte del vecino sacó un cuchillo y se lo sepultó en el brazo izquierdo.

—"Eso es para que no te metáis en lo que no te conviene, le dijo el agresor, pues si le pego a mi mujer, es porque es mía".

—"Mi marido no más lo hace, agregó la esposa, y ná te importa a vos, intruso."

Fué lo que ganó el desgraciado Tapia por meterse en riñas de casados.

Sin embargo, no se quedó con la cuchillada sino que solicitó la detención del culpable quién fué aprehendido por un guardián de la 4.a comisaría y remitido a disposición del juez.

LOS ROBOS EN LA COMUNA DE PROVIDENCIA

VECINOS DE LA AVENIDA LOTA Y DE PEDRO DE VALDIVIA DENUNCIAN A LOS CARABINEROS ROBOS DE IMPORTANCIA DE QUE HAN SIDO VICTIMAS

En la comuna de Providencia se han efectuado algunos robos de importancia, de los cuales se dió cuenta ayer al juzgado del crimen de turno.

El señor Roy E Cohn, domiciliado en la Avenida Lota N.o 780, fué víctima de los ladrones, quienes se llevaron especies por valor de 5 mil pesos.

Según denuncio que este caballero ha hecho en la tenencia de carabineros de esa comuna, los ladrones para penetrar al interior de sus habitaciones se vieron obligados a forzar las puertas y violentar los muebles.

—El señor Raimundo Batista, domiciliado en la misma comuna, Pedro de Valdivia N.o 1603, ha hecho también a los carabineros un denuncio más o menos parecido.

Este caballero notó en la mañana la visita nocturna que le hicieron los amigos de lo ajeno cuando vió que numerosss especies de su propiedad habían desaparecido misteriosamente

Esas especies las calcula en la suma de $ 3,000.

—Don Manuel Marchant Yepes, comerciante, establecido en la calle de Aldunate N.o 814, se ha presentado a la 6.a Comisaría a dar cuenta que le han robado herramientas de auto que estima en $ 1,000.

El denunciante estima que el culpable es un individuo llamado Luis Piña.

Tanto los carabineros como la Comisaría indicada pondrán en conocimiento de la justicia estos hechos que les han sido denunciados por las víctimas a fin de que se ordene a la Sección de Seguridad practicar las investigaciones del caso, si es que aún se pueda dar con los culpables y recuperar las especies.

INGRESAN A LA CARCEL LOS AUTORES DEL SUCESO DE BARRANCAS

AYER DECLARAN ANTE EL JUEZ DEL CRIMEN DE TURNO LOS CULPABLES Y ALGUNAS DE LAS VICTIMAS

El juez del crimen de turno inició ayer el sumario para establecer responsabilidad de los subditos españoles detenidos por al policía de Barrancas como autores del atentado de que fueron víctimas los pasajeros de un auto que regresaban a la capital.

Como se recordará, por las amplias informaciones que adelantaron "Los Tiempos" de anteayer en su primera edición y "La Nación" de ayer, regresaban a Santiago en el auto N.o 4157 gobernado por Ismael Riveros las siguientes personas: Feliciano Uribe, Luis Suazo, José Ignacio Basterrica y Augusto Meneses.

Pues bien, cuando el auto citado seguía el camino de San Pablo comuna de Barrancas y enfrentaba el fundo "El Bajo" los pasajeros sintieron algunos disparos de escopeta, uno de los cuales fué a haced blanco en la persona de don Feliciano Uribe y otro en la de don José Ignacio Basterrica.

Justiniano Carrillo Izquierdo y Silvestre Vafarrate que andaban con sendas escopetas fueron desde los primeros momentos señalados como los presuntos de este cobarde atentado que dejó a dos personas gravemente heridas y quienes lograron ser detenidos por la polcía comunal de Barrancas y puestos a disposición de la justicia.

Ayer el juez del crimen de turno se impuso del parte de la policía indicada y llamó al tribunal a los detenidos a quienes interrogó largamente.

Después de una extensa declaración prestada por Castillo y Vafarrate, el juez ordenó que ingresaran a la cárcel pública.

Asimismo declararon las personas que andaban en el auto y el chauffeur acerca de la forma como se produjeron los hechos.

ARGOLLAS DE COMPROMISO
Compostura de relojes, trabajos finos en platino, grabados artísticos, etc.
JOYERIA MELLA.—30. SAN ANTONIO. 30

NO BUSQUE
— PIDA —
FORTAGOL
Para recuperar su
VITALIDAD, POTENCIA
— Y —
ALEGRIA DE VIVIR
En Todas las Buenas
Boticas

¿QUIERE GANAR BASTANTE?
Aproveche el más brillante medio de propaganda de Santiago, o sea, el
LETRERO LUMINOSO
de la Plaza de Armas, instalado por
"LA NACION" Y "LOS TIEMPOS"
para dar noticias sensacionales, entremezcladas con anuncios.

AVISOS ECONOMICOS

AVICULTURA Y CULTIVOS

UVA DE MES VENDO, AV. EXEquiel Fernández 831. Ñuñoa. 4-M

REGALO QUINTA COMUNA MAIpú, árboles frutales 40x63 en 4,500 pesos. Tratar: Ahumada 56 altos. 4-M

VENDO OCASION UN QUINTAL semilla alfalfa. Romero 2730. 6 M

VENDO 9 POLLONAS FINAS, BRAmas de 5 meses, y gallinas chilenas, precios módicos. Carmen 841. 6—M

UVA VENDE CHACRA "LO SARAbia". Camino Vitacura. 7—M

SE VENDEN 50 GALLINAS LEghon a $ 11 cada una. Beaucheff 1350 5—M.

AUTOMOVILES Y CARRUAJES

ESCUELA PRACTICA DE CHAUF- [illegible] Mackenna 448 [illegible] A-7

DE GRAN OCASION VENDO FLAmante camión dos ruedas, con caballos y arneses, otro usado, verlos y tratar: Av. Ecuador 4226. 21-J.

NEUMATICOS 30 x 3. 55 PESOS. — 30 x 3 1|2 cuerda reforzados, $ 100. Para Dodge, desde 60 pesos. Brasil 26 B. — Luis García. M-4

6,300, 8,500 STUDEBACKER Y King, elegante. Ocación. ver. tratar San Antonio 130. 4-M

SRES. DUEÑOS DE GARAGES Y talabarterías. Vendo máquina potente para el objeto. Huemul 1456 4-M

EN 450 REGALO CARRETELA EN muy buen estado de servicio. Edison 4398. 4—M

COMPRO DE OCASION GONDOLA Ford en buen estado. Doy 2,000 pesos al contado, resto mensualidades. Ibáñez 485. 4-M.

VENDESE OCASION CARRETELA caballo tiro solo. Maestranza 1562. 4-M.

VENDO GONDOLA O CAMBIO terreno, marca Berliet France. Tratar Esperanza 1055. 5-M.

VENDO CARRETELA GRANDE, aperada con caballo tiro solo. Camilo Henríquez 667. 4-M.

AUTOMOVIL SIETE ASIENTOS en perfecto estado, vendo de ocasión, $ 4,800. Bandera 766. 4-M.

DE OCASION VENDO UNA GONdola Ford en buen estado de trabajo. Con buen recorrido. Facilidades de pago, Independencia Negrete. N.o 2395. 4—M

DE GRAN OCASION VENDESE góndola Dodge, en perfecto estado. Trabajando Alameda, Edificio Ariztía, 3.er piso, of. 9. De 9 1|2 -12, 2 1|2 a 7. 8—M

COMPRO GONDOLA CON FACILIdades de pago. Doy 1,200, resto mensualidades. Tratar: Matta 061. 4—M

SIN DESEMBOLSO, CONTADO, CON recorrido Matadero vendo góndola "Republic", perfecto estado, largo plazo, Sastrería. San Diego 1558. 4—M

COMPRO GONDOLA FORD, MIL pesos contado, resto plazo Arteesanos 999. M-8

DESEO COMPRAR, ARRENDAR góndolas, dirigirse. Carta o personalmente: Maipú 6. 4-M.

DODGE, RICO MOTOR, BIEN equipado, pintura nuevecita, especial familia, vendo. Vicuña Mackenna 216. 7-M

VENDO FORD PERFECTO ESTAdo, ver y tratar San Alfonso 75. 4 M

BICICLETA "SIRIUS" CASI NUEva vendo urgente, $ 240. Bandera 766. 4-M.

REPUESTOS PARA GRAMOFONOS llegó nueva partida. Casa Aug. O. Bohme. Huérfanos 710, llegar Claras. 4-M.

VENDO AUTO DOGGE TURISMO, 7 asientos. Palma Negrete 2694. 5-M.

VENDO GONDOLA FORD, POCO uso, en perfecto estado. Avenida Providencia 1407. 5-M.

VENDO UN CAP TONNEAR AMportado de dos ruedas, llantas de goma y arneses. General Saavedra 1125. 4-M.

COMPRO UN TUPI Y UNA ACEpilladora de 60 centímetros, de las chicas. Dirigirse por carta o personalmente. Nataniel 525. M 4

VENDO DOS CARRETELAS APEradas perfecto estado, Verlas S. Isabel esquina Seminario 199. M-4

CADILLAC DE TURISMO VENDO de ocasión. República 350 de 2 a 3 M-4

VICTORIA IMPORTADA, ESPACIOsa. Sólida arreras 208. 5—M.

2 AUTOMOVILES DE OCASION vendo. 10 de Julio 444. M

$ 0 VENDO CARRETELA EJE del 60. Irarrázaval 1214. 5-M

FO FORD VENDO. TRATAR: Urrutia 539. 5-M

$ 1,500, RESTO FACILIDADES, vendo flamante góndola Ford, San Isidro 95. 4 M

CHASSIS CAMION FORD OCASION facilidades pago. Véndese, Ariztía, 3.er piso, Oficina 20.

VENDESE BARATA PERFECTO estado carrocería Ford. Castro 777.

DODGE TURISMO CINCO ASIENtos en buen estado, vendo de ocasión. Cuevas 1112. 5-M.

CHAUFFEUR ARRIENDO FORD, necesito. Manuel Infante 232. De 1 a 2.

VENDO CARRUAJE DOS RUEDAS aperado, seis asientos. Sama 1990 5-M.

CARRETONES ARENEROS, NECEsito. — Vicuña Mackenna 298. 5-M

CAMBIO LINDA QUINTA POR góndola. Broway o República. Santa Elena 942.

GONDOLA FORD MOTOR RECIEN ajustado, véndese, 5,000 pesos facilidades, pago. San Martín 545.

VENDESE VICTORIA PERFECTO estado, aperada. Tratar: Lircay N.o 38, Recoleta.

$ 3,500 VENDO GONDOLA FORD, recorrido San Pablo, actualmente trabajando. Moneda 3073. 5 M

VENDO BARATISIMO CARRETEla firme, carretón arenero, camión para bodega, cochecitos dos y cuatro ruedas, breac para pasajeros, victoria aperada, coche para campo. Patricio Lynch 886. 5 M

SE VENDE UNA CARRETELA Grajales 2979. 5—M.

VENDO CAMION DOS RUEDAS por mitad de su valor. Bascuñán Guerrero 1299. 5—M.

SE VENDE UNA CARROCERIA Turismo para Ford. Unión Americana 330. 6—M.

BICICLETA ALCYON DE CARREra, vendo. Libertad 23 C. 5—M.

SE VENDE UNA GONDOLA FORD, perfecto estado, con carrocería medina o la carrocería sola. Beaucheff 1359. 6—M.

REGALO CAMION CUATRO Y DOS ruedas con caballos. E. Escala 2927. 5—M.

VENDO CARRETELA PARA CARnicería, reparto vino con caballo percherón. Colón 1277.

VICTORIA FIERRO, VENDO, ROsas 2123.

LAVADORES CUERO DE OVEJA, necesito. Chiloé 1375.

CARRETONES DE GOLPE APErados vendo tres. Exposición 1090 6-M

VENDO UNA BICICLETA MARCA Sirios. Esperanza 1399. M-6

VENDO GONGOLA FORD, CON 3 meses de uso, rico motor, tratar. Garage Esperanza. Esperanza. N.o 8. 4-M

AUTO DODGE GARANTIDO, VENdo baratísimo. Av. Exequiel Fernández 831, Ñuñoa. 4-M

SOLDADURAS ELETRICCAS, RApidas, económicas, calidad superior, atendidas dueño, ejecuta Styles. Mapocho 3155. 6—M.

VENDO CARRETELA LECHERA, casi nueva $ 1,500. Esperanza 27. 5—M.

VENDO CAMION MUY FIRME con dos ricos caballos. Arturo Prat 1824. 6-M

ARRIENDOS (Necesitan)

NECESITO CASA UN PISO, CENtral, poca familia. Canon hasta mil pesos. Maestranza 926. 5—M

DESEO ARRENDAR LOCAL PARA bodega frutos del país, San Pablo, San Diego o Avenida Matta, o compro bodega instalada. Tratar: Chacabuco N.o 1071, para el 1.o de Abril. 8—M

EXTRANJERO SOLO NECESITA 1.o de Abril casa pequeña, amoblada, en barrio Providencia, Los Leones, Ñuñoa, Vicuña Mackenna, hasta $ 300. Ofertas: W. K. Casilla 1662.

CASITA CHICA MODERNA, SE NEcesita para mediados de Abril. Dirigirse: B. B., casilla 7572.

PARA EL 1.o DE ABRIL NECESITO casa hasta $ 200, barrio Blanco Encalada, Av. España, Carreras. Dirigirse Casilla 520. 5—M

PIEZA AMOBLADA SIN PENSION, situación central, necesita joven. E. O. P., casilla 81-D. 5—M

NECESITAMOS CASAS EN ARRIENdo de $ 300 a $ 800, por habérsenos concluído todas las órdenes que teníamos, para arrendatarios serios y solventes, únicos de esta oficina. Si Ud. desea arrendar rápidamente su casa, denos la órden hoy mismo.— Agustinas 1125. Luis Silva Cortés y Cía.— Agustinas 1125.

ARRIENDOS (Ofrecen)

150, 180, 200, 250, 300, 350 y 400. Arriendo casas nuevas con todo confort. Avenida La Paz 279. M 7

ARRIENDO SALAS Y PIEZAS con o sin muebles. Bandera 161, N.o 1. 5—M

ARRIENDO DEPARTAMENTO, CONdor 742, llegar Santa Rosa. Tratar 3 a5. M 6

750. ALAMEDA 267, CASA ESTIlo esañol, once piezas, con garage, arriéndase. 5—M

ARRIENDASE UNA, DOS PIEZAS. Buenos Aires 338. 5—M

ARRIENDASE PIEZA A LA CAlle a persona sola. Avenida Matta 430.

ARRIENDASE EN CITE, RECIEN construído casitas de 5 piezas y servicio. Canon 150 a 160 pesos. Calle José Manuel Infante 172. Providencia. 6—M

ARRIENDO CASA CENTRAL, 5 piezas familia, baño, despensa, cocina, etc. Calle Miraflores 631. Verla y tratar de 2 a 6.

PIEZA AMOBLADA, INDEPENdiente, arriendo. San Martín 539. 5-M

ARRIENDANSE PIEZAS Y DEpartamentos en Gálvez N.o 131. Dos piezas a la calle [illegible] destinarse a negocio. M

ARRIENDO CASAS NUEVAS CAlle Nicolás Valdivieso N.o 47, entrando por Diez de Julio llegar Vicuña Mackenna. 5_M

ARRIENDO CASA EN ALTOS REfaccionado, luz eléctrica, galerías, 9 piezas, un paso Plaza Italia Av. Las Quintas 84. Llaves: Escuela del lado N.o 80. $ 250 mensuales. 6_M

CASA-ESQUINA FLAMANTE, CON buenas habitaciones, dormitorios comunicados con cuarto toilette, lindo jardín, almacén, gallinero y cómodo garage, canon $ 330. Vicuña Mackenna 1795. 6-M.

$ 155 Y $ 165 ARRIENDO COMOdas casitas. Independencia 1062, frente Escuela Medicina, llaves mayordomo, interior teatro.

CASITA NUEVA ARRIENDASE 160 pesos. Grajales 1962.

ARRIENDO PIEZA PARA NEGOcio. Libertad 640. Plaza Yungay.

$ 70, 110, ARRIENDO CASAS, luz eléctrica. Carmen 197.

ARRIENDO DEPARTAMENTO balcón a caballero o profesional. Unión Americana 53.

ESQUINA ESPACIOSA APROPIAda para Agencia o cualquier negocio grande. Bascuñán 801. 5-M

ARRIENDO PELUQUERIA MUY central. Chacabuco 9.

EN CASA HONORABLE SE ARRIenda pieza amoblada. García Reyes 734. M-4

$ 250 ARRIENDASE COMODA CAsa esquina calle Paz esquina Andes M-4

SE ARRIENDA CHALECITO POblación San Nicolás tiene cuatro piezas baño, luz, agua corriente potable, dependencias tratar: San Ignacio 1499. M-6

ARRIENDASE DEPARTAMENTO siete piezas. San Francisco 1213. M-4

$ 250 ARRIENDO COMODA CASA recién construída bajos 7 piezas hall todo servicio. Carmen 1395. M-4

$ 170 LOCAL CALLE DOS PIEZAS y cocina arriendo. Arturo Prat 1468. M-5

$ 100 ARRIENDO ALMACENSITO, luz. García Reyes 978. Tratar: 964. 5_M

ARRIENDASE ESQUINA PARA negocio. Tratar: Huemul 1203.

ARRIENDO PROPIEDAD GRANde, entre carros, toda clase industrias, fuerza, luz, especialmente fábrica calzado, listo gran galpón, punto poner máquinas trabajar, comodidad vivir ocho grandes piezas, 3 salones calle. Hago contrato. Buen comerciante, aprovechad oportunidad. Ricardo Ibarra. Coquimbo 749.

$ 220 ARRIENDO CASA ALTOS, ocho piezas, servicios, electricidad. Tratar: Lira 911, casa 3.

$ 250, $ 200 ARRIENDO CASA ALtos, cinco piezas, bonita situación. Matucana 52-A.

$ 150 ARRIENDO CASITA REfaccionada tres piezas habitación, pieza de baño, cocina, patio, todo servicio. Victoria 782. 5-M

ARRIENDO PIEZA A SEÑORITA, se prefiere provinciana. Nataniel 149 M-6

GUINDOS ÑUÑOA ARRIENDASE bonita quinta para poca familia Tratar Eleuterio Ramírez 1365. M-5

$ 320 ARRIENDO BUENA CASA, flamante, nueve habitaciones. Santa Isabel 0243.

$ 253, ALMACEN, 2 PIEZAS, SERvicio. San Diego 924. 5-M.

DEPARTAMENTO CALLE, COMpletamente independiente, central, arriéndase casa extranjera. Casilla 7529. 5-M

LOCAL CENTRALISIMO CON galpón para industria o garage, arriéndase. Brasil 375, frente Plaza. 8-M

ARRIENDASE COMODO DEPARtamento. Maruri 378. 5-M

220 CHALECITO FLAMANTE SEIS piezas, hall, quintita, parrón, luz eléctrica, cincuenta metros Irarrázaval, arriendo quince Marzo. Exequiel Fernández 98, Ñuñoa.

110, ALTOS CITE, 3 PIEZAS SERvicio. San Diego 926. 5-M.

SE ARRIENDAN PIEZAS CON O sin muebles. Alonso Ovalle 1072.

CASITA ARRIENDO $ 60, 100, 120, Rivera 2031, Colón 2097. Camiones Hipódromo. 6-M.

FAMILIA EXTRANJERA ARRIENda linda pieza amoblada a caballero solo. Monjitas 356. 5-M.

ARRIENDO CASITAS INDEPENdientes, 35 a 45 pesos mensuales, cómodas. Martínez de Rozas 4845.

ARRIENDASE COMODO DEPARTAmento, baño, luz, etc. Diez de Julio 462, casita 4.

ARRIENDASE QUINTA EN ÑUñoa, 2,700 metros de superficie de arboleda frutal, linda casa de ocho piezas, servidumbre, garage, caballeriza, gallineros, parrón, etc. Canon $ 500. Una cuadra de carros. Bartolomé Cañas 2593. 6—M

ARRIENDO COMODO DEPARTAmento, altos 6 piezas, hall. Bustamante 86 F. Plaza Italia, 10 a 12.

POR AUSENTARME DE SANTIAgo, traspaso lindo local con casa habitación, con estantería completamente nueva, San Diego 266. 6—M

$ 350 ARRIENDO CASA ESPACIOsa, y cómoda. Prefiero extranjeros. Avenida Beauchef 1357. Tratar: Bandera 166, oficina 19. 5—M

BUENA PIEZA, OFRECESE. MOLIna 546.

800 CIENFUEGOS, 5 DORMITOrios, comedor, salón, escritorio, salita y hall, cocina, servidumbre, terraza. Tratar: Cienfuegos 177.

LINDA CASA BUENA PARA NEgocio, al frente. Patronato San Antonio. Eleazar Pino Guerrero, Carmen 1558.

ESPLENDIDAS CASAS MODERNAS arriéndase. Irarrázabal 11§ y Almacén para frutería. 5-M

SE ARRIENDA DEPARTAMENTO un paso Independencia. Cruz 1253. 5—M

PIEZAS SOLAS PARA CABALLEros, ofrezco. Avenida Rosario 1045. 5—M

ARRIENDO CASA ESQUINA. TRAtar: Franklin 801.

$ 380 ARRIENDO CASA GRANDE Manuel Montt 1466. Providencia. 7—M.

COMODO DEPARTAMENTO arriéndase, Huérfanos 2747.

ALQUILASE ESPLENDIDO DEpartamento. Santa Rosa 92. 5—M

$ 120 CASA REPUBLICA, 652.

$ 200 CASA, SANTA ISABLE 370.

REGIA PIEZA BALCON CALLE, bajos, cerca Alameda, con pensión. Tratar: "La Perla", Alameda esquina Nueva York. 10—M

$ 450 ARRENDAMOS ELEGANTES y nuevas casas en calle Manuel Rodríguez, compuestas de tres dormitorios, pieza, servidumbre y cocina. —Agustinas 1125.

DOS EXTENSAS CASAS HABITAción, y un almacén, en Catedral esquina Santa Ana, arriéndanse.

PIEZAS BALCON CALLE, INTEriores, matrimonios, ofrezco, 21 de Mayo 831. 5 M

$ 400 ARRIENDASE ESPLENDIDA casa altos 8 piezas servicios, Bilbao 267.

DEPARTAMENTO A LA CALLE, 3 piezas, cocina, luz eléctrica, una cuadra Independencia, arriéndase en $ 130. Bezanilla 1331. 5—M

$ 270 ARRIENDASE ESPLENDIDA casa, recién construída, con 8 departamentos, hall, 2 patios en Ruiz Tagle, próximo a Alameda. Tratar Delicias 3786. 6—M.

CASAS ESTUCADAS EN ALTO REcién terminadas en barrio Estación a una cuadra de Alameda, arriéndase. Delicias 2636. 5—M.

SE ARRIENDAN DOS CASITAS central. Moneda 1654. Tratar en 1648. M-6

500 BAJOS NUEVE PIEZAS, PAtio, hall, Lastarria 323. Tratar 325. M-4

$ 300 PARA EL 15 DE MARZO arriendo cómoda casita. Gorbea 2036. Verla 2—6. M-5

CASA COMODA ARRIENDASE EN Arturo Prat 663. Cánon $ 450 mensuales. Tratar: Ejército 771. M 7

$ 140 ARRIENDO CASA RECIEN terminadas, 4 piezas grandes, toda comodidad. San Luis 1387. 4 M

$ 500 ARRIENDO CASA ASEADA y cómoda; ocho grandes piezas, fuera servicio, frente iglesia. Carmen 163. 4—M.

620 Y 300 ARRIENDO DOS CHALEcitos. San Gabriel 64, Providencia. 5-M

SE ARRIENDA DEPARTAMENTO de 2 piezas. Prefiero extranjero. Serrano 235. 4-M

ARRIENDO DOS PIEZAS CON GArage para auto. Madrid 1461. 5-M

ARRIENDO DOS PIEZAS A PERsonas solas. Eyzaguirre 658.

ARRIENDO BARATO COMODA casa recién construída, Arturo Prat 2293. Tratar: Placer 1027. 8-M

ARRIENDASE LA CASA MAIPU 130, siete piezas, hall, galería. 4-M

$ 170 ARRIENDO CASA. VICUÑA Mackenna 584. 5-M

ARRIENDO CASA GENERAL Velásquez 45, cinco piezas todo servicio. 4-M

$ 230 ARRIENDO CASA CALLE Rogelio Ugarte 1118. M 4

ARRIENDASE ESPLENDIDOS ALmacenes con habitaciones. Castro N.o 392. 5 M

SE ARRIENDAN COMODAS CASItas. Tratar en San Diego 1452. 4-M

ARRIENDO DOS MAGNIFICAS CAsas, modernas, central, seis y ocho piezas, recién pintadas empapeladas, todo servicio gas luz eléctrica. Llaves: Amunátegui 870, de 10 a 12 y de 2 a 5. M 6

$ 150 ALMACENES CON CASA habitación en pasaje comercial frente a la puerta de la Vega, por Salas, se arrienda. 8-M.

PIEZA SOLA A LA CALLE OFREcese a caballero honorable en casa familia. Maipú 632. 4-M.

ARRIENDASE ESPLENDIDA CAsita cinco piezas y dependencias. Precio 175. San Diego 833 G. Tratar A. Prat 896. 4-M.

$ 350 ARRIENDO EN PARQUE Forestal N.o 786, departamento nuevo, 5 piezas, hall, toilette. Tratar, Forestal 790. 4-M

$ 1,000 ALAMEDA 283. CASA ESquina dos pisos con diez piezas, dos baños instalados y dependencias, arriéndase. 5—M

ROYAL OAK MANSIONS, ALAmeda 263-271. Espléndidas casas, lujosos departamentos arriendo. 5—M

$ 500 ARRIENDO ALTOS, DIEZ piezas, San Martín 649. Llaves en los bajos. Tratar Agustinas 2237.

CASA COMODA ARRIENDASE EN barrio Recoleta. Vera 473. 5-M.

$ 175 CASA RECIEN REFACCIOnada, 7 piezas, dependencias servicios. Carros Bilbao y Vicuña Mackenna. Avenida Italia 1293, por Santa Isabel. 4-M.

ARRIENDASE ESPLENDIDO ALmacén con 4 habitaciones más, si se quiere. Independencia 1147. 5-M.

PIEZAS PERSONAS HONORAbles. Miraflores 124. 4-M.

LIRA 368 ARRIENDASE ESPLENdida casa. Verla 10 a 12 y 2 a 4.

LOCAL PARA NEGOCIO ARRIENdo, San Pablo 1710. Tratar al lado.

DOS CHALETS MUY COMODOS, recién concluídos, arriéndanse en la Población Stadium "El Llano". Tratar: Avenida Subercaseaux 1018. 5-M

$ 230 ARRIENDASE COMODA CAsita cinco piezas y local para almacén. Valparaíso 1305. Llaves en la esquina. Tratar: Brasil 552. 5-M.

$ 500 CAMPO DE MARTE ESQUIna Sazié, arrendamos asoleada casa, 8 dormitorios, hall, patio, dependencias, gas y luz eléctrica, etc. Jaramillo y Ovalle. Agustinas 1217.

$ 600 CASTRO, MEDIA CUADRA Alameda, arrendamos espléndidos altos, 5 dormitorios, dependencias, etc. — Jaramillo y Ovalle. Agustinas 1217. 4—M.

SE ARRIENDAN DOS PIEZAS. San Pablo 1726, casa N.o 4. 4—M

ARRIENDO PIEZA, CAMPO MARte 215. 4-M.

300 SERRANO, 523, CHALET, 2 pisos, gas, electricidad. Próximo Alameda, Estado. Tratar: Merced, 882. Instituto Mercantil. 7-M

$ 400 DEPARTAMENTO AMOBLAdo independiente, balcón, puerta calle. Merced 5870. 7-M.

ARRIENDO MAGNIFICA CASA, 525 pesos. Delicias 227 B. 4-M

ALTOS NUEVOS, BARATOS, 9 PIEzas, hall. Cochrane 759. 4-M

ALTOS, 10 PIEZAS, HALL, GALErías. Baratos. Aldunate 856. 4-M

HABITACIONES OFREZCO, PUENte 562. 4-M

ARRIENDO DEPARTAMENTO INdependiente, Mosqueto, 425. 4-M

ARRIENDO PIEZA INDEPENdiente, Moneda 627. 4-M.

ARRIENDASE DEPARTAMENTO O piezas. San Antonio 830. 5_M

ARRIENDO CASA ALTO, DEPARtamento, 6 piezas y servicio. Canon $ 350. Moneda 875. 4-M

ARRIENDASE ALTOS CASITAS poca familia. Avenida Matta 951, lado Escuela Olea, cerca Arturo Prat. 4M

CASA PARA FAMILIA SE ARRIENda. Ñuñoa, calle Campoamor N.o 3174. Chile-España y Holanda.

ARRIENDO SALON CALLE, RIcardo Santa Cruz 655. 4 M

SE ARRIENDA DEPARTAMENTO. Coquimbo 550. M 4

SERRANO 580, PIEZAS CON SIN muebles, arriéndase. 4-M

SE ARRIENDA MUY BUENA CASA tres piezas. Unión Americana 696.

$ 170 ARRIENDO CASA 7 PIEZAS. Blanco Encalada 2489. Tratar Delicias 1325. 4—M.

400 ARRIENDO CASA ASEADA, seis piezas, hall, servicios, tres cuadras Alameda. Cochrane 372. 5—M.

$ 250 CASA 7 PIEZAS, LUZ ELECtrica, patio grande, Cochrane 1451. 5—M

ARRIENDO EN CASA FAMILIA, pieza a caballero solo. San Diego 272. 4—M

$ 350 EXTENSA Y COMODA CASA con gran sitio plantado, Carrión 1427. 4—M

CASITAS HIGIENICAS, $ 55. CAStro 472, Cité Modelo. 4—M

$ 280 ARRIENDO CASA EN BAjos, 7 piezas, baño y luz. Calle Santa Elena, inmediata Diez de Julio. Llaves; Camilo Henríquez 766. 6—F

ARRIENDASE PIEZA AMOBLADA puerta calle, cerca Delicias, San Francisco 106. 4—M

ARRIENDO BONITO CHALET, gran quinta árboles frutales. Cisterna, canon $ 200. Tratar: San Francisco 106. 5—M

BUENA PIEZA INTERIOR a joven solo, arriendo. Agustinas 2680.

$ 380 VICTOR MANUEL 1177, arriéndase casa ocho piezas, fuera baño y dependencias. Tratar. Avenida Francia 1160. 4—M

$ 350 ARRIENDASE CASA ESQUIna, tres cuadras Alameda, San Ignacio 311. Tratar mismo número. 5—M

$ 600 ARRIENDO CASA. HUERFAnos 2262. Media cuadra Plaza Brasil. 7—M

ARRIENDO DEPARTAMENTO INdependiente, dos piezas, cocina W. C. Quintana 373. 4 M

280 ARRIENDO CASA EN BAJOS Castro 711. 5-M

ARRIENDO ESPLENDIDA CASA A familia honorable. Calle San Antonio 434. Llaves y tratar: Morandé 831. 5_M

ARRIENDOS OFRECE: $450 CHAlet Irarrázaval 1783 con jardín, arboleda, gallineros y toda clase comodidades. M-5

PIEZA Y DEPARTAMENTO ARRIéndase. San Isidro 95. M-5

ARRIENDASE ALMACEN, BUENO para negocio abarrotes, sastrería y zapatería. Galvez 532. M-4

ARRIENDO ESQUINA Y DEPARTAmento poco negocio. Domínica 306. M-4

$ 80 ARRIENDASE DEPARTAMENto tres piezas. Moneda 2610. M-4

DEPARTAMENTOS A LA CALLE para profesionales. Delicias 1248. M-7

ALHAJAS

30 - SAN ANTONIO - 30
COMPRA PESOS FUERTES,
CHAUCHAS, ORO, PLATINO
JOYERIA MELLA

VENDO YEGUA, TIRO SOLO. Cueto 1262. 4-P

COMPRO OCASION A PARTICUlar prendedor moderno platino con brillantes. Catedral 1375. 6—M

ARGOLLAS DE COMPROMISO,
Composturas de relojes, Trabajos finos en platino, grabados artísticos.
JOYERIA MELLA
30- SAN ANTONIO - 30

NOVIOS: ARGOLLAS ORO, 18 Y 14 kilates ofrece Relojería Sportman, 30 pesos par. San Diego 780. 12-M.

BOMBAS

12.a COMPAÑIA DE BOMBEROS Chile Excersior.—Cítase a la compañía a academia y ejercicio para mañana Jueves a las 9.30 P. M. Punto de reunión, Matucana esquina Catedral. Uniforme de trabajo. Se recomienda la asistencia.— El ayudante.

COMPRA - VENTA VARIAS

VENDO BARATO BATERIA 6|8 volts. Eleuterio Ramírez N.o 834 30 F

COBRE, TIPO 140; ESTAÑO 900, 1,000, bronce 1.00, zinc 0.70, 0.80, plomo 0.80, 1.00, fierro fundido 0.15, 0.20, soldadura 3.00, compro. Avenida Matta 791. 23—M.

PASTA DE CARBURO PARA BLANqueo, ofrece. Sargento Aldea 1182. M 9

ROMANA HOWE 1,000 KILOS; otra 400 kilos, vendo ocasión. Avenida La Paz N.o 2. 4 M

COMPRO LANA, COLCHONES, Voy a domicilio. San Pablo 3015. 27—M.

METALES COMPRO, PLOMO, CObre, estaño, tipo, zinc, bronce, etc, pago el mejor precio de plaza. Avenida La Paz N.o 2. 15 M

LANA Y CRIN COMPRO. SAN DIEgo 9. M 6

LEÑAS ENTERAS Y PARTIDAS especiales para cocinas económicas, por pequeñas y grandes partidas, encontrará siempre en Exposición 1012. Teléfono 279. Estación. 8-M.

COMPRO LANA, COLCHONES viejos. Indepedencia 377. 6-M

UTILES PARA CARNICERIA vendo de ocasión. Lacunza N.o 11. 5—M

REALIZO VIAJE: CALIFONT AUtomático gas, lavatorio desagüe, cocina gas con horno. Fragua portátil. Estufa gas, tapa cámara alcantarillo y otros. Coquimbo 140. 4-M

HERRAMIENTAS TODA CLASE, ejes de acero a noventa centavos kilos. Realizo, Santa Rosa 610. 7-M.

GRAMOFONOS, REPUESTOS PAra todas marcas, llegó nueva partida. Casa Aug. O. Bohme. Huérfanos 710, llegar Claras. 4-M.

ALAMBRE PARA ENFARDAR VENdo constantemente, garantido. San Pablo 4235. Teléfono Inglés 29 Yungay. M-5

60 PIPAS VIAJERAS REALIZO BAratas; 800 kilos bronce amarillo, vendo. Avenida Matta 791. 6—M

VENDO MOSTRADOR Y VIDRIEra. Quintana 374. 4 M

CARROCEROS: VENDO BARATO máquina recogedora taladro, vigornia. San Diego 1008.

MADERAS Y LEÑA DE DEMOLIción, vendo. Santo Domingo 503. 5—M

OCASION VENDESE COCINA ECOnómica importada. Maipú 131. M-4

VENDO VIDRIERA TENDIDA 3.20 metros. Delicias 3530. 4-M.

VENDO BARATO UN MOSTRAdor. Edison 3858. 4-M

COMPRO LANA USADA Y COLchones viejos. Maruri 749. 7-M

VENDO DE OCASION DOS MOStradores, San Pablo 2786. 4 M

COMERCIANTES Y PARTICULAres ahorrará dinero haciendo sus compras en la bodega Melipilla que ofrece carbón blanco, 8.50 saco, leña, 4.50 saco, coke, precio de fábrica, vende, San Diego 1276. Teléfono 237, Matadero. 5-M

COMPRO TODA CLASE RELOJES, aún descompuestos. Eyzaguirre 658. 4-M

SE VENDE DE GRAN OCASION intalaciones, mostrador, vitrina, para cualquier negocio. Moneda 848. 5—M

$ 13 CON SACO REALIZO PARTIda carbón espino garantido. General Bustamante 651. 6—M

VENDO DOS PIZARRONES GRANdes y tableros para dibujar. Avenida Matta 430.

¡CHICHAS! CALIDAD ESCOGIDA, vende chacra "La Trinidad". Lo Negrete. Teléfono 55, Palma.

VENDO FONDO JABONERO DE mil litros, barato. Carmen 1450. 5—M

PESCADO Y MARISCO DE TODAS clases, recibe diariamente la Empresa Pesquera Talcahuano. San Antonio 27. Reparte a domicilio a precios sin competencia.

COMPRO HASTA 40 PLANCHAS zinc. Compañía 2885. 5—M

VENDO TARROS LECHEROS, Compañía 2885. 5—M

ESCOPETA FLAMANTE, IDEAL 6. R., vendo. Bulnes 130. 7—M.

TAZAS, EXCUSADOS POCO AVEriados, desde $ 30 realizamos. — Chacabuco 5. 8-M

OFICIALES POLICIAS, VENDO Dorman, pantalón finos 200, sable nuevo 100. Maipú 68, Casa 5.

LADRILLOS DE FUEGO VENDO 2 a 3 mil: Tratar Chacabuco 717. M-5

LEÑA ESPINO CORTA SECA $ 11 cien kilos; álamo 300 palos $ 180. Carbón Quillay muy bueno $ 9.50 saco; leña Talhuén. Mapocho 3001. M-6

JOYEROS $ 25 VENDO BANCO PAra 3 asientos. Rosas 2214. M-4

VENDO OCASION COCINA GAS con horno otra a carbón. Riquelme 777. M-5

VENDO BILLARES Y VICTROLA. San Deigo 1002.

COMPRO COCINAS: AUN DETERIOradas. Eyzaguirre 541. M-8

VENDO OCASION ARMAZON VIdrios mostrador vidrieras. Amunátegui 739. M-4

COMPRA - VENTA NEGOCIOS

HOTEL SE VENDE, SITUADO cerca estación y embarcadero del puerto. Dirigirse: Casilla 1007, Valparaíso. M-5

VENDESE ACREDITADO NEGOCIO Radio Stock, $ 6,000, por viaje dueño. Certifícase buena utilidad. Dirigirse: New York 15. Recibo ofertas. 7-M.

REGALO POR MITAD DE SU VAlor pensión con camas para alojados. Manuel Montt 2855. 7-M

VENDESE NEGOCIO BARATO Moneda 3102. 4-M

ALMACEN POCO CAPITAL BUEna situación, vendo por enfermedad. Cóchrane 1099. 5-M.

VENDO RESTAURANT CANTINA Mapocho 874. Tratar Esperanza 1055. 4-M.

JUAN LARENAS COMPRO A LA señora Mercedes Calderón viuda de Correa un sitio con casa en Quilicura, calle El Llanito del mismo pueblo. 5—M.

DEPOSITO VINOS, BARRIO MUY comercial, vendo barato por no poderlo atender. Eyzaguirre 759. Tratar Morandé 624. 5—M.

OPORTUNIDAD UNICA VENDO, almacén abarrotes en buena situación, verlo para creerlo. Nataniel 936. 5-M

SE VENDE EL NEGOCIO DE PUEStos varios, poco capital. Diez de Julio 556. M-5

TRASPASO BIOGRAFO BARATO, por no poder atenderlo. Santa Elena 941. 4 M

VENDO ALMACEN ABARROTES sin competencia, dan razón Manuel Montt 2981. Quesería. 5 M

SE VENDE HOTEL RESTAURANT y Bar. Edificio e instalación nueva. Tratar: Chacabuco 14. 6—M

VENDO FLAMANTE NEGOCIO por ausentarme de Santiago, actualmente funcionando con ventas comprobadas hasta $ 8,000. Lo doy solo por $ 3,500. Avenida Aromos 795. 6-M.

SE VENDE NEGOCIO MENEStra y billar por inventario, casa cómoda, a puerta cerradas. Tucapel 2996, esquina. 4-M

URGENTE, VENDO ALMACEN poco capital. Molina N.o 201. 4-M

VENDESE IMPRENTA ACREDITAda por ausentarse del país, cartas Isaac Taleachnick, casilla 12-D. 5-M

SE VENDE UN NEGOCIO DE MEnestras, carbón y verduras a la puerta de un cité. Martínez Rozas 2064. 4-M

COMPRO LAVANDERIA CON clientela. Ofertas: C. A. Casilla 2918. 4-M

SE VENDE DEPOSITO DE VINOS, buena situación y barato. Brasil 759. 5—M

HE COMPRADO EL NEGOCIO DE menestra al señor Gregorio Cosido y no respondo por cuentas pasado tres días. 6-M

HABIENDO COMPRADO EL NEgocio de los señores Bresnar y Altamiras, San Diego 902, no respondo por ninguna cuenta.— Alvarez Martínez. 5-M

BOTICA VENDO, CORREO N.o 3. L. Robi. 5-M.

IMPRENTA VENDO DE OCASION, mucho material. Franklin 1352. 5-M.

VENDO ESPLENDIDA LAVANDEría con muy buena clientela. Olivos 734. M-7

VENDO DEPOSITO DE LICORES muy acreditado, por no poder atenderlo. Tratar: San Pablo 2213. 6—M

¡JOYEROS! ¡RELOJEROS VENDO relojería chica con derecho a llaves o instalaciones separadas. Rosas 2214 M-4

BAR CON CLIENTELA, SE VENde, ventas comprobadas, por no poderlo atender su dueño. Diez de Julio 367. 6-M

VENDO EL ANTIGUO NEGOCIO lechería, sucesión J. de Dios Viche por conclusión de negocio. Tratar: Maestranza 810. 5-M.

DEPOSITO DE CAFEES Y TEES, vendo. Alameda 854.

VENDO CARNICERIA Y VERDUlería, buena venta diaria, por no poderla atender su dueño. Independencia 1861. 6—M

POR VIAJE EUROPA, VENDO LA acreditada fábrica de balones "La Hispano Americana". San Diego 1431. 9—M

VENDO NEGOCIO ESQ. BARRIO populoso, poco capital, --- enfermedad de su dueño. O'Higgins 2098. 7—M

VENDO CANTINA Y RESTAURANT con mucha clientela, poco capital. Arriendo barato. F. Vivaceta N.o 612. 6—M

BAR RESTAURANT SE VENDE espléndida situación. — Mapocho 852. 8-M.

PELUQUERIA VENDO POR LA mitad del valor de sus muebles por viaje. Av. Matta 679. 5_M

VENDO REPARTO DE PAN CON carretón aperado. Tratar: de 8 1|2 a 10 y 3 a 4 1|2. Víctor Manuel 2002. 6—M

VENDO ALMACEN POCO CAPITAL, por viaje urgente. Baquedano 1126. 6—M

POR AUSENTARME VENDO ALmacén buena situación, local espléndido. Pinto 1903. 8 M

VENDO ALMACEN, BUENA SITUAción, arriendo barato. Mapocho 1196.

VENDO BAR FRENTE A LA ESTAción Mapocho. Mapocho 1196.

CARNICERIA BASCUÑAN ESquina Blanco Encalada se vende. 5-M

ALMACEN ACREDITADO VENDO, por giro negocios. San Pablo 2142 M—6

POR VIAJE URGENTE VENDO negocito de menestras, poco capital. Nataniel 863. 5-M

DIVERSOS

HOJAS GILLETE, NAVAJAS, TIjeras, afilanse. Portal Fernández Concha, kiosco 9 1|2. 20-A

OBREROS: HECHURAS TRAJES casimires por metros, facilidades. Vicuña Mackenna 1080. 27-M.

MAESTROS ZAPATEROS: NUEStro gran stock de mercaderías nos permite ofrecer toda clase de artículos a precios sumamente baratos. Suelería "El Cóndor". San Pablo entre Maipú y Herrera.

SOLDADURAS AL OXIGENO SE hacen de cualquier metal especialidad en aluminio. Avenida Matta 905, al lado Escuela Olea. 14-M.

"LA MUTUAL DE LA ARMADA Y Ejército". — Seguros de vida pagados en el mes de Febrero de 1925: Vice 1.o del Regimiento Dragones, don Rodolfo López, Curicó, $ 1,000; Jefe de Sección de las Direcciones de la Armada, don Salvador Ortúzar, Valparaíso, $ 5,000; reserva militar don Atilio aPrdo Burgos, Los Angeles, $ 5,000; sargento de Ej. del Regimiento Chorrillos, don Horacio Cancino, Talca, $ 1,000, y reserva litar don Atilio Pardo Burgos. Los so, $ 10,000. 6 M

EL SUB-MARINO. LIBERTAD 9 gran taller composturas en calzado, trabajo rápido, sin competencia.

ROSA RUIZ DE M. AVISA A SU distinguida clientela que ya regresó definitivamente, y que atenderé como de costumbre de 2 a 4 P. M. 7—M

"LA MUTUAL DE LA ARMADA Y Ejército", seguros de vida, pagados en el mes de Febrero de 1925. Vice 1.o del Regimiento Dragones don Rodolfo López, Curicó, $ 1,000; jefe de sección de las Direcciones de la Armada don Salvador Ortúzar, Valparaíso, $ 5,000; reserva militar don Atilio Pardo Burgos, Los Angeles, $ 5,000; sargento de Ejército del Regimiento Chorrillos, don Horacio Cancino, Talca, $ 1,000 y reserva militar don Luis Arizaga. Valdivia, $ 10,000. 6-M

COMPONGA SUS PARAGUAS, bastones, muñecas en el mejor taller: Esmeralda 752, entre Claras y San Pablo. 4—M.

FABRICA SAN CRISPIN, HAGO toda clase de tejidos de lana y seda. Puente 666.

SEÑORITAS, LA PELUQUERIA Francesa, San Diego 91, se trasladó a Santa Rosa 309. Se peina. Ondulación Marcel $ 3, cortar melena $ 2. Hago pelucas raya natural. 8-M.

LAVASE COLCHAS, DOS PESOS y ropas, casa particular. Ejército. Detalles 390. 11-M.

PRECISO MARIA INES MARTINEZ pase a Correo Central, retirar carta, urgente.

INSIGNIAS METALICAS CON REtrato Alessandri, ofrecemos por cantidades a comerciantes y vendedores a precios bajísimos. Atiende pedidos de provincia. Fábrica Guzmán Hnos. Bascuñán 527. M-5

DENTISTAS

GABINETE DENTAL
San Diego 964
Tapaduras oro, desde 10 pesos; planchas para masticación perfecta, desde 20 pesos; extracciones 3 pesos. Dentistas diplomados Chile y Europa. Mar-5

M. TORRES ORTIZ, DENTISTA. Regresará y atenderá el 1.o de Marzo. 28—F Marzo 19.

SALAZAR ROIJERS
Regresó. Dentista. Dentaduras-tapaduras, composturas en horas. — Alameda 2740. 8-M

USE DENTADURAS SIN PALADAR recupera su boca comodidad insuperable, doctor Muñoz. San Diego 995. 27 M

HOTELES Y PENSIONES

¡ATENCION! PIEZAS AMOBLADAS desde 3 pesos diarios; con dos camas 5 pesos. Hotel Buenos Aires. Delicias 2921. M.27

FAMILIA HONORABLE ARRIENda piezas, pensión. Compañía 2519. 4 M

CENTRALISIMO ARRIENDANSE piezas con pensión, días, meses. Catedral 1257. M 6

PIEZA PENSION MATRIMONIO o jóvenes. Nataniel 178. 5-M

PIEZAS PENSION MESES, DIAS, 21 Mayo 831. 8-M.

GARCIA REYES 49. CASA RESPEto arrienda piezas y da pensión a empleados y estudiantes. 10-M.

CASA PARTICULAR, SANTA ISAbel, 357, abre hoy sus puertas y ofrece piezas calle e interiores con pensión sana, variada y abundante. Reparto a domicilio. Servicio baños, correo, teléfono y lavandería. Tranvías ida y vuelta a media cuadra. Teléfono inglés 192. Pago anticipado. 6-M

ARRIENDASE PIEZA CON PENsión. San Francisco 867. 6-M.

PIEZA GRANDE AMUEBLADA con pensión. Delicias 2310. 4-M

PIEZA AMOBLADA, PENSION. — Nataniel 219. 4-M

ALAMEDA 777 CASA POCOS PENsionistas, arriéndase piezas, buena comida. 5-M.

ESPLENDIDA PIEZA CON O SIN muebles, baño y pensión. Atención llempieza esmerada. Serrano 190.

SAN DIEGO 287 ARRIENDASE piezas; recíbense pasajeeos con pensión $ 7, salón a la calle ion pensión $ 8, piezas $ 4. 5 M

PIEZA PENSION, GALVEZ 630.

ESPLENDIDAS PIEZAS CASA HOnorable buena comida departamento matrimonio. Nataniel 180. 4 M

PIEZAS PENSION PRECIOS MOdicos. Delicias 1248. M-7

EN CASA EXTRANJERA SE arrienda espléndida pieza amoblada con pensión y baño. Santa Rosa 22. M-5

A SEÑORITA EMPLEADA ARRIENdo pieza pensión. Calle Santa Teresa 322. 4 M

CASA PARTICULAR PIEZA PARA dos estudiantes, con pensión. Pedregal 32. 5 M

CASA FAMILIA ARRIENDA UNA o dos piezas, con buena comida. Lira 520. 4 M

CASA FAMILIA ARRIENDASE piezas con pensión Nataniel 112. 7—M

PIEZAS CON PENSION ARRIENDO, Tarapacá 1019, al llegar a Prat. 5—M

BONITAS PIEZAS AMOBLADAS con pensión, arriéndanse, precios módicos. Ahumada 123. 7—M

100, PENSION PIEZAS AMOBLAdas. Artesano 999, esquina Independencia. 5—M

PENSION NECESITA SEÑORA EN casa de señoras solas, sin pensionistas. Dirigirse: Pensión, Casilla 2930. 4—M

PIEZAS CON PENSION, PRECIOS equitativos. Moneda 1324. 5—M

FAMILIA OFRECE PIEZA PENsión a caballero con o sin muebles. Manuel Montt 2510. 4-M.

DOS JOVENES EXTRANJEROS desean pensión en casa de familia extranjera, honorable, sin pensionistas. Preferencia, Gálvez, Morandé, Vergara, Cienfuegos, no más de dos cuadras Alameda. Dirigirse: Casilla 2282. 4-M

SE ARRIENDAN PIEZAS CON pensión, con o sin muebles. San Francisco 3. 7-M

MAGNIFICA CASA PENSION, REcibo pensionistas con y sin piezas, frente Escuela Medicina. Independencia 1040. 6-M

SE RECIBEN PENSIONISTAS, DAvila 967. 4-M

ESPLENDIDAS PIEZAS CON PENsión casa quinta, una cuadra Escuela Medicina. Carrión 1486. 4_M

ARRIENDO PIEZA AMOBLEDA, con desayuno, a caballero extranjero honorable. Serrano 179. 4-

ARRIENDO PIEZAS CON PENSION García Reyes 80. 4-M

PIEZAS Y PENSION DE MESA.— San Francisco 213. 5—M

BUENA PENSION CON PIEZA.— San Martín 758. 5—M

PIEZAS PENSION. PRECIOS MOdicos. San Diego 262. 5—M

ARRIENDO PIEZA A LA CALLE con pensión. Rosas 1130. 8-M

ESTUDIANTES ENCONTRARAN pieza pensión casa familia sin pensionistas. Santa Rosa 366. 5-M

ARRIENDO PIEZA GRANDE CON o sin pensión. Maestranza 1260.

ESTUDIANTES, PIEZAS PENSION frente Instituto Higiene. Borgoño 1531.

FERRANDO RESIDENCE PARA honorables familias o personas solas, por días o meses. Estado 75. Regios dormitorios, salitas, baños privados; excelente comida, uso familiar; pensión de mesa por meses. Los dueños atienden personalmente, retribuyendo la deferencia de los distinguidos huéspedes. Precios módicos. Englis Spocken. 5-M.

CENTRALISIMA PIEZA CALLE, pensión meses, días. Personas honorables. San Antonio 768. 8-M.

CENTRALISIMO, SAN DIEGO 65, espléndida pieza calle, amoblada, excelente pensión de mesa. 6-M.

ALAMEDA 1621, FRENTE PARquesito Dieciocho, pieza balcón buena pensión. precio bajo. Residencia honorable. 5-M.

ARRIENDO EN PARTE CENTRAL departamentos, piezas con sin pensión. Oropiado familias. San Pablo 1077. 6-M.

ALONSO OVALLE 730, PIEZAS pensión. 5—M

ARRIENDO PIEZA CALLE, CON O sin pensión. Domínica 383. 5—M

CLARAS 637, CASI ESQ. STO. DOmingo, arriendo piezas con o sin muebles y piezas para estudiantes, con pensión. Casa familia. 9—M

PENSION, PIEZA AMOBLADA desde 130 familia. Morandé 791.

ARRIENDO PIEZA AMOBLADA con pensión a matrimonio o caballero. Pedregal 39. 5-M.

MATURANA 485 PENSION DORMItorios, amoblados, matrimonios y otros.

CASA EXTRANJERA OFRECE ESpléndidas piezas regiamente amobladas con baños y pensión, San Diego 89, altos, media cuadra Alameda, casa recién construída. M-6

ARRIENDASE CON PENSION PIEzas amobladas, casa respetable. Catedral 2679. 13—M

ARRIENDO PIEZAS AMOBLADAS, con pensión, balcón calle. Rosas 1352.

SE ARRIENDAN PIEZAS CON pensión, mesa, gran salón para oficina. Teatinos N.o 42.

LUJOSA CASA RESIDENCIAL, Delicias 978. Ofrece departamentos con o sin pensión, por meses o días. 7 M

DOY PENSION DE MESA NUEVA A. Bello 773. 5 M

MATRIMONIO, PIEZAS AMOBLAdas con espléndida pensión, $ 300 mensuales. Maestranza 480. 5 M

SE ARRIENDA UNA PIEZA O DEpartamento muy aseado, con pensión, hay baño. Cochrane 209.

BUENA PENSION, LINDAS PIEzas calle. Campo de Marte 79. M—5

DOY PENSION A GENTE PARTIcular, doy mesa y reparto a domicilio. República 33. M—5

$ 80 PENSION DE MESA peranza 60, Casa 10.

TALAGANTE. — HOTEtral. Teléfono 10, a media de la estación. Servicio a la carta. Se reciben tas.

CON PENSION ARRIENDO za. Libertad 10.

CASA EXTRANJERA, ARRpieza amoblada con pensión ballero solo $ 160. Tarapacá

ALAMEDA 975, PIEZAS A das. Pensión caballeros

INTRUCCION

INSTITUTO PINOCHET L Kindergarten, preparatorias humanidades. Internos ternos, externos. Matrícula Clases comienzan 9 de Marzo fanos 1657.

"INSTITUTO SAN MARTIN San Martín 64. — Teléfono Central. — Humanidades, torias, kindergarten. Internos dio-pupilos, externos. Profesores Estado. Exámenes válidos tablecimiento. Matrícula

INTERNADO BARROS A Los exámenes previos gar el 10 de Marzo. Los de máticas, Castellano e Inglés Cívica el 11; los de Francés losofía el 12; los de Física ca, Biología y Ciencias el 13 y los de Historia y fía, Inglés y Alemán el 8 1|2 A. M. La matrícula gresar al establecimiento abierta desde el 6 de Marzo 5 P. M. Las clases se abren de Marzo.

KINDERGARTEN DEL INto "Pinochet Le-Brun", admite ñitos y niñitas, cuatro a Funciona edificio aparte. abierta. Huérfanos 1657.

CONTABILIDAD, TAQUIGidiomas, Mecanografía, Instituto Pinochet Le-Brun fanos 1657.

ESCUELA PRACTICA CHAUFmecánicos. Cursos especiales turnos. Vicuña Mackenna

INSTITUTO ALONSO ERCI Kindergarten Niño Jesús Santo Domingo 2032. por sacerdotes. Sistema co. Internos, medio pupilos nos. Inglés, francés, obli desde kindergarten, Prepar Humanidades. Exámenes matrícula abierta.

COLEGIO "RUBEN GU San Francisco 1265. Kinder preparatorias, niñitos, niñitas nos, medio-pupilos, externos cula abierta.

INSTITUTO SUPERIORmercio. — Amunátegui 87. — Teléfono 2879. — tablecimiento de enseñanza cial gratuita, con cuatro años tudios, a los cuales se ingresa preparación en humanidades la superior. Matrícula desde Marzo, de 9 a 11 A. M. y de P. M. Exámenes previos el Marzo; de repetición del de admisión, el 12. Curso cionará desde el 1.o de Abril

COLEGIO EUROPEO PAñoritas, fundado el año cias 2266. Teléfono 1388. des completas, exámenes En sección infantil y prepar recíbense niñitos. Francés obligatorio desde sección Internas, medio-pupilas, Música y piano con exámenes dos. Profesorado del Conservatorio Nacional. Matrícula de 9 a 11 y de 2 a 5 P. M. Clases el 11. Pídanse prospectos.

¡INGLES, PROFESOR LONse prepara exámenes idiomas pléndidas referencias. Gran Claras 46.

LICEO INGLES, MAESTR980 Enseñanza esmerada. música, pintura. Matrícula ta. Prospectos.

LICEO "VICTORIA PRIETO" zié 2018, preparatorias, humanidades. Sección para niñitos.

PARTICULAR DESEA TOMAses de box individual. A. B. 1374.

PROPESORAS CIENCIAS, máticas, necesítase, Merced

CURSOS NOCTURNOS, VESnos, matinales. Contadores les, cajeros, dibujantes, taquígrafos, dactilógrafos. Mercantil, Merced, 882, Plaza Diplomas legalizados.

PROFESOR TITULADO MAticas, preparación examen se, urgentemente. Agustinas

DOY CLASES DE PIANO módicos. Dirigirse S. E.

"COLEGIO IRARRAZAVAL" rrázaval 2615. Kindergarten, ratorias, primer año humanidades Medio-pupilos, externos. abierta. Clases comienzan Marzo.

MATRICULA ABIERTA, completos de comercio y de contabilidad, escritura taquigrafía. Horas especiales señoritas. Diplomas legalizados Instituto de Contabilidad, ra 154.

LA ESCUELA SUPERIOR DE ñas N.o 80, dirigida por Sor lena, ubicada en Marcoleta Lira y Maestranza. no ha de local y avisa a los padres nos que la matrícula está

UNIVERSIDAD LIBRE Venegas Salas", Plazuela mingo. Matrícula abierta. torias, humanidades. Comer señanza desde cinco pesos les.

INSTITUTO COMERCIAL DE tiago, Agustinas 1060. Hoy zan nuevos cursos contabilidad quigrafía, idiomas, dactilo matrícula abierta.

SUB-INSPECTORES internos. Próximo concurso tuto Comercial. Agustinas abrirá curso especial. Clases sadas funcionarios. Dirección puestos. Matrícula abierta.

HAGO CLASES PIANO A cilio plan Conservatorio. val 230.

MATEMATICAS, FISICA, ra exámenes. Pérez 1509.

"COLEGIO INGLES CATOLICO" ra niñitos y niñitas. Matrícula a 6. Padre Mariano 25. Prov

INGLES. PROFESORA INGLES Dispone algunas horas. Clases culares o colegios. Padre 25.

EXAMENES PARA MARZO chillerato, de francés, inglés mán, castellano, matemáticas química, historia y geografía ran profesores de Estado. Cursos turnos, y diarios. Para la ocurrir a Avenida Matucana casa N.o 28, diariamente de A. M. y 2 a 8 P. M.

ESCUELA CHILE, TEL eléctrica, señoritas, jóvenes rápidos. Matrícula abierta. cuñán 426.

COLEGIO Y KINDERGARTEN ra ambos sexos. Matrícula Bascuñán 426.

CURSO ARITMETICA Y ranse exámenes ramos Bascuñán 426.

OCUPACIONES OFRECEN

OFICINISTAS Y EMPLEADOS DE COMERCIO

OVEN DE 15 A 17 AÑOS PARA
yudante de oficina, preferible ten-
a algún conocimiento en dicho tra-
ajo. Presentarse con oferta por
scrito a Alberto Hochstetter y Cía.
humada esquina Delicias. Botica
el Indio. 6—M

PRENSISTA DE CILINDRO Y COR-
ador, se necesita. San Diego 131. 6—M

E NECESITAN AYUDANTES DE
ncuadernación, prácticos, San Fran-
isco 224.

E NECESITA PRENSISTA-CAJIS-
a. San Francisco 224.

NECESITASE TENEDOR DE LI-
ros competente. Delicias 2628.

VENDEDORES NECESITA FABRI
a polvos y perfumes. Cumming 811 M—4

OVEN ACTIVO PARA VENDE-
or artículos de escritorio y cole-
iales, necesito, buenas recomen-
laciones. Aprovechar la tempora-
a, presentarse, de 10 la mañana
delante. San Pablo 2530. Libre-
ía.

E NECESITA UN JOVENCITO
go práctico en casa compra-ven-
a. San Diego 1421.

CARPINTEROS MUEBLISTAS

NECESITO CARPINTERO MUE-
lista. Nataniel 525. 8-M

NECESITO BUENOS CARPINTE
os de banco. Conferencia 615. Pe-
ro Sartini. 5-M.

NE[illegible] ARPINTEROS. DOC-
or Bruner. 630. 4—M

MUEBLISTA NECESITO. SIERRA
Bella 1615, esquina Maule. 4-M.

CARPINTERO DE BANCO Y BAR-
nizador necesito. Maturana 526.

ARPINTEROS NECESITO. Av.
yon esquina Margarita.

BUENOS CARPINTEROS CON
anco necesito. Fábrica 1847. De-
rás Parque Cousiño. 5-M

NECESITO CARPINTERO DE
anco. San Diego 1486.

ARPINTEROS MUEBLISTAS NE-
esito. Independencia 1024.

ARPINTEROS DE BANCO NECE
ito. Maestranza 686. F-4

ARTES MECANICAS

MECANICO COMPETENTE AUTO-
nóviles con clientela propia nece-
itamos. R. Phillippi 36.

HOJALATEROS Y GASFITERS

ABRICA DE GAS DE COQUIMBO
necesítase gásfiter que sepa arre-
lar medidores. D. González D. Ge-
ente. 8-M

NECESITO OFICIAL HOJALATE-
o competente, Baquedano N.o
30 A.

NECESITO HOJALATEROS A Tra-
con herramientas, Conferencia 916.

NECESITO HOJALATERO, M. RO-
ríguez 722.

ASFITER NECESITO CON HE-
ramientas, Av. Matta Oriente. 53.

ASFITER COMPETENTE SIN
erramienta necesito San Luis 118
58 Los Leones.

ASFITER NECESITO. RIQUELME
77. M-7

MOZOS

MOZO JOVEN CON BUENAS RE-
omendaciones, necesita oficina co-
mercial. Presentarse de 6 a 7 P. M.
eatinos 80. 5—M.

NECESITO MOZO, AV. OSSA 1060. 5-M

E NECESITA NIÑOS PARA EL
aparto. Monjitas 867.

E DESEA UN MOZO PARA SE-
undo. Inútil presentarse sin saber
len su trabajo y con buenos reco-
nendaciones. Vicuña Mackenna 45. 5-M

NECESITO MOZO QUE HAYA ES-
ado en botica. Castro 103.

CHAUFFEURS

HAUFFEUR PARA CADILLAC Y
ord necesito. Inútil presentarse
in buenas referencias, fundo a'L'
rimavera", teléfono 1". La Granja. 4_M

HAUFFEUR JAPONES NECESI-
o. Huérfanos 1073. 6-M

PELUQUEROS

PELUQUERO NECESITA LA RIO-
ana. Delicias 3407. 4-M.

PELUQUERO NECESITO. SAN PA-
lo 3260. 4-M

BUEN PELUQ[illegible]RO NECESITO.
r klin 1355. 4-M

PELUQUEROS, COMPRO UN SI-
lón, Esmeralda 871. 5-M.

PELUQUERO BIEN PRESENTADO
necesito. Recoleta 464.

PELUQUERO COMPETENTE, NE-
esito. Delicias 2791.

PELUQUERO NECESITO, SAN DIE-
o 238.

NECESITO PELUQUERO PARA ha-
erse cargo peluquería Melipilla.
Tratar: San Diego 831.

DOS PELUQUEROS NECESITO,
aseguro 60 pesos semanales. Ma-
uel Montt 2825.

PELUQUERO NECESITO PARA
acerse cargo peluquería, buenas
arantías. Carmen 1692.

ZAPATEROS

ARMADORES INGLES, LIJADOR
tacos aparadoras, necesítase, Las
Quintas 546. M-6

FABRICA DE CALZADO, NECESI-
ta buen composturero para emplan-
tillado y buen recortador de tapas
para goodyear. Independencia 335. 5-M.

ZAPATERO COMPOSTURERO NEcesito. Brasil 754. 4-M

ZAPATEROS, COMPOSTUREROS, aparadora, necesito. A. Prat 103.

REMATADOR DE PLANTAS NEcesita Fábrica de Calzado. Sta. Victoria 324.

ZAPATEROS BLACK DE SEÑORA necesito, doy afuera con fianza. Martínez de Rosas 2160. M-5

NECESITO REMATADOR A MAno para calzado fino de señora. A. Prat 1444.

MAESTRO PARA SECCION CORtado se necesita. Sea de calzado. San Diego 1310.

SASTRES

OFICIALES SASTRES, PANTALOneras, ayudantas vestoneras necesito Bulnes 11.

AYUDANTES COMPETENTES PAra vestidos señoras necesito varias. San Francisco 113. M-4

NIÑOS

NECESITO NIÑO CON BUENOS informes, para dependiente de Panadería Avenida Ecuador 4327. 4-M.

NIÑO ASEOS NECESITA. VICUña Mackenna 660. 4-M

NIÑO PARA ASEO QUINTA NECEsito Chile España 246. Ñuñoa M-4

MUCHACHO PARA OFICINA, sueldo $ 100 mensuales incluso gastos de locomoción, se necesita. Enviar antecedentes a Casilla 7584. M 4

NIÑO DE 16 A 18 AÑOS, CON BUEnas recomendaciones, para mozo, necesítase. Ahumada 175. 4—M

NIÑO 16 AÑOS PARA MOZO NEnecesito, recomendado. Avenida Matta 586. Sanatorio. M 4

NIÑO PARA MANDADOS NECESIto. Sombrería Rosenblitt, San Diego 1140. 4-M

NECESITO NIÑO 14 A 15 AÑOS, aseo establo. Rosas 2053. 4-M

NIÑO PARA MANDADOS SE NEcesita, Bellavista 245, a llegar a Loreto.

NIÑO QUE SEPA LEER NECESITA botica. Avenida Matta 330. 5-M.

MUCHACHO DE 15 a 18 AÑOS, NEcesito, para trabajo en bodega, de vinos, Av. Matta Oriente 53.

MUCHACHO DE 15 AÑOS PARA mandados, necesito, con recomendación. Tratar: Agustinas 1798.

NECESITO MUCHACHO PARA aseo y mandados. de 10 a 11 A. M.—Club Radical. Ñuble 1165.

NIÑO PARA ASEO Y REPARTO, necesita Teatro Delicias.

NIÑO PARA REPARTO, CON RECOmendaciones, necesito. Huérfanos 1326, of. 8.

NECESITO NIÑO PARA ASEO DE oficina. Moneda 875.

NECESITO VARIOS NIÑOS CALLE Manuel Montt. 2478.

NIÑO 18 AÑOS, PARA REPARTO de pan. San Diego 979, casita 4. De 1 a 2.

NIÑO PARA LOS MANDADOS NEcesito. Lira 565. 5—M

NIÑO PARA MANDADOS Y LLEvar viandas, necesito. Hotel Hispano Americano. San Diego 142.

NECESITO NIÑO 12 14 AÑOS CUIdar talles eléctrico. Maipú 1134. M-4

MUCHACHO JOVEN PARA MOZO con recomendación, se necesita en Estado 15. F-4

NIÑO LLEVAR MALETA NECESIto urgente. Libertad 36.

CONSTRUCCIONES

ALBAÑIL PARA ENLUCIDOR NEcesito en Matta Oriente 53.

NECESITO COLOCADORES DE parquet. Fábrica 1847. M-5

VARIOS

SE NECESITA UN NOCHERO REgular edad. Hotel Mallorca. Eyzaguirre 1049. 4-M.

NECESITO BUENOS TAPICEROS y huicheros. Conferencia 615. Pedro Sartini. 5-M.

NECESITO PULIDORES EN BRONce. Tocornal 678. 5-M.

EMPLEADO SERIA. POCO TRAbajo. Buen sueldo. Bilbao 70. Cerca Alameda. 4-M

INDIVIDUO INTELIGENTE, DE buena edad para labor sencilla, con recomendaciones se necesita. Dirigirse: San Diego N.o 2197, Sociedad Fábrica Nacional de Vidrios. 4-M

BARNIZADORES MAESTROS NEcesitan. Agustinas 2007. 4-M.

MATRIMONIO SOLO NECESITA CAsita o quinta aseada, barrio alto. Casilla 211. M-5

PARCHADORES DE SACOS NECEsito. San Francisco 697. 5 M

AYUDANTES PASTELEROS QUE entienda bien el oficio. San Francisco 256. 4—M

SE NECESITA OFICIAL DE CErrajero, o de herrero. Paz 974. 4—M

CARRETELEROS CON CARNET, para bodega frutos del país, necesito. Delicias 3484. 4—M

ARMADOR A MAQUINA NECESIto. San Ignacio 1132. 5-M.

COPERO NECESITO. RESTAUrant Tisesalia. Matucana 11. 4-M

MATRIMONIO NECESITO: EL JARdinero; ella para la cocina. Ahumada 11 5-M

CABALLERIZO HERRADOR, COMpetente, informes, necesito. Subercaseaux 1631. 5-M

NECESITO TALABARTEROS COsedores. Santa Rosa 80 A. M 4

NECESITO REPARTIDOR DE FIdeos con clientela. Franklin 1482. 4-M.

BUEN CORTADOS NECESITO, CARnicería La República. Arturo Prat 601. 4-M

MUCHACHO GRANDE NECESITO. Blanco Encalada 1647.

PORTERO NOCHE PARA ASCENsor necesita "Bidart" Hotel. Delicias 1039. Buenas recomendaciones. 5—M

PIDA EMPLEADOS A VENEGAS Salas. Plazuela Santo Domingo.

ASFALTADOR CON HERRAMIENtas, necesito. Agustinas 1336.

BUENOS COLOCADORES BALDOsas necesito, Catedral 1443.

HORTELANO SE NECESITA CON recomendación. Gálvez 312, casa 4. 6-M

FAMILIA PARA CHACRA CERCA de Santiago, se necesita. Tratar: Rosas 961.

PIANISTA NECESITO TOQUE bailes. Brasil 215.

NECESITO COPERO. BANDERA 243.

CARNICERO JOVEN COMPETENte, exijo recomendaciones Exequiel Fernández 89, Ñuñoa.

GRUPO DE UNOS CINCO MUSIcos necesítase para propaganda comercial. Dos anuncios. Exequiel Fernández 89, Ñuñoa.

ESCOBEROS, MAESTROS ARMAdores y costureros, necesito urgente en Victoriano 329. 6—M

OFICIALES CONFITEROS NECEcito. Compañía 2013.

NECESITO TRABAJADOR. MONEda 1467.

HERRERO PARA PERNOS A TRAto necesitamos, R. Phillippi 36.

NECESITO MAESTRO COMPETENte para instalar Fábrica de escobas. Blanco Encalada 2869.

NECESITO CARRETELERO CON recomendación. Delicias 44.

EMPAPELADOR, PINTOR TRATO, necesito, carpintero. Ejército 626.

OFICIAL CALDERERO, COBRERO, adelantado, necesítase. Fontecilla 146. 5—M

HERRERO CARROCERO COMPEtente, para la 1.a, necesito. Madrid 1111. 5—M

ELECTRICISTAS CON RECOMENdaciones y herramientas, necesito.—Santa Rosa 488.

NECESITO CARRETELERO, PAGO buen sueldo. Andes 3723.

FUNDICION DE BRONCE NECESIta pulidores y oficiales. Gálvez 117.

SE NECESITA UN BARNIZADOR competente. Delicias 845.

NECESITO MATRIMONIO SIN NIños, ella cocinera, él caballerizo. M. Rodríguez 966.

PICADORES DE LEÑA DE profesión necesito. Chacabuco 968. 6—M

NECESITO ENFERMERO, URGENte. Regimiento Maturana. 5—M

DOS JOVENES SE NECESITAN para la cocina. Huérfanos 801. 3.er piso, inútil presentarse sin informes. 5 M

NECESITO MAYORDOMO PARA bodega de vinos, un ayudante para viñatero y un inquilino de campo para rondín, con buenas recomendaciones. Av. Pedro de Valdivia N.o 3,000. Alfredo Gabarroche. 6 M

CUIDAOR PARA GARAGE, NECEsito. Esperanza 8.

LAVADOR PARA AUTO NECESITO Esperanza 8.

TORNERO PARA FABRICA SIllas, necesítase. Mapocho 4255.

PICADOR DE LEÑA, NECESITO. Brasil 31.

TALABARTERO OBRA BLANCA Y negra, necesito. Brasil 29.

NECESITO UN BUEN CORTADOR de carne. Tratar: Dardignac 206, recomendación.

TALABARTEROS Y COSEDORES necesito. San Diego 978.

NECESITO PIANISTA. INSTITUto Muñoz. Tratar toda hora, Chacabuco 26. 5-M

NECESITO JOVEN PARA MOSTRAdor de panadería con muy buenas referencias. San Diego 2126. M-5

HUINCHERO COMPETENTE NEcesita. Fábrica de tacos. Carmen 740. 5_M

MATRIMONIO (COCINERA Y MOzo) necesito. Tratar: 4 a 6 Santa Victoria 380.

BARNIZADORES NECESITO. PAsaje Matte. Manto Elegante. F-4

DACTILOGRAFAS Y OFICINISTAS

SEÑORITA CON BUENA LETRA y sepa escribir a máquina se necesita para oficina en Bascuñán 55. 4-M

NECESITO SEÑORITA QUE EScriba a máquina, dirigirse a Chacabuco 657. 4 M

SE NECESITA SEÑORITA PARA máquina de escribir, presentarse: Edificio Ariztía, Oficina 5.

SEÑORITA NECESITA LIBRERIA San Pablo 1129.

APARADORAS

NECESITO APARADORA COMPEtente. Brasil 754. 4_M

APARADORAS CALZADO, SEÑORA para afuera, necesito. San Diego 1026.

COSTURERAS

MODISTA MUY COMPETENTE EN trajes señora para dirigir taller. Buenos informes, necesito. Serrano 205. M 4

NECESITO CORTADORA ROPA de señora. Eyzaguirre 733. 1.o-S

AYUDANTA SASTRE NECESITO.—Coquimbo 1030. Casita 18. 4-M.

NECESITO COSTURERA SASTRE sepa embolsillar y ojalar. Gálvez 550. M-4

BUENAS COSTURERAS NECESITO Cienfuegos 148. 4 M

BUENA COMPOSTURERA NECESIto. Rosas 1171. 4—M

COSTURERAS COMPETENTES EN ropa blanca, para coser en la fábrica, necesitamos. Dávila 663. 4—M

NECESITO COSTURERA SASTRE adelantada. Cochrane 1056. 4-M.

NECESITO AYUDANTAS SASTRE señora. Mercedes 575. 4-M

NECESITO BUENAS COSTUREras. 21 de Mayo 564. 4—M.

NCESITO APRENDIZAS EN VEStones. Nataniel 924.

COSTURERA COMPETENTE EN composturas trajes niños, necesita Casa Burgalat. Huérfanos 990.

NECESITANSE OPERARIAS COMpetentes, trajes sastres y elegantes, urgente. Merced 632. 2-M.

NECESITO BUENA COSTURERA en trajes de señora. Dardignac 123. 5-M.

APRENDIZA PANTALONERA NEcesito. Bezanilla 1467.

AYUDANTAS DE VESTONES SE necesita en San Diego 287. Altos.

COSTURERA QUE SEPA CORTAR y armar, con informes. República N.o 330.

AYUDANTAS SASTRES ADELANtadas, necesito. Aldunate 1189.

NECESITO BUENA VESTONERA San Miguel 62.

NECESITO VESTONERAS, NIÑA los mandados. Brasil 49.

NECESITO BUENA AYUDANTA vestonera. Brasil 17. 5—M.

COSTURERA PAGO 6.7 PESOS diarios, inútil presentarse si no sabe bien su profesión. Chile España 17, Ñuñoa.

SE NECESITAN BUENAS COSTUreras. San Diego 833.

BUENAS COSTURERAS NECESITO Maison Pompadour. Huérfanos 1976.

AYUDANTAS VESTONERAS quieran aprender y tengan ganas trabajar, necesito. Marina de Gaete 849, casa 17.

LAVANDERAS

APLANCHADORAS SE NECESItan, Tintorería Las Novedades, San Francisco 409. 7-M.

APLANCHADORAS, LAVANDERAS competentes, trabajo Tintorera, necesito. Pago bien. San Diego 1154. M 4

LAVANDERAS SE NECESITAN Lavandería Bruselas, Rosas 2040, entre Brasil_Baquedano.

NECESITO PERSONA ENTENDIDA trabajos lavandería, que sepa limpiar ternos y entregar trabajos. Lavandería Maestranza 144. 5—M

LAVANDERAS Y APLANCHADOras necesítanse. — Brasil 119. 5-M

NECESITO APLANCHADORAS. — Dardignac 206.

LAVANDERA NECESITO. SANTA Rosa 311.

LAVANDERA PUERTAS ADENtro necesito. Hotel Paz. San Alfonso 75.

SE NECESITA APLANCHADORA para tintorería. Libertad 246.

EMPLEADAS DE MANO

SE NECESITA SIRVIENTE DE MAno. Dávila 702. M 4

NIÑA DE MANO NECESITO. LIRA

BUENA SIRVIENTA DE PIEZA necesito. Riquelme 33. 5-M

EMPLEADA DE MANO NECESITO. Santo Domingo 735. 5-M

EMPLEADA COMEDOR, JOVEN, competente, pensión necesito. San Antonio 533. 4-M.

EN CASA EXTRANJERA NECEsítase empleada recomendada, joven para cocina y comedor. Sotomayor 7. 4-M

EMPLEADA PARA EL COMEDOR con recomendaciones, necesitan. Merced 723. 4-M

EMPLEADA DE MANO, JOVEN, necesito. Rosalo 1045. Presentarse de 1 a 2. 4-M

NECESITO NIÑA PARA LAS MEsas, pago buen sueldo. San Pablo 3375. 5 M

NECESITO NIÑA DE MANO, PAgo buen sueldo. Providencia 119.

BUENA EMPLEADA DE MANO con recomendaciones se necesita. Alameda 530. 6-M

EMPLEADA DE LA MANO Y COcinera necesítase poca familia. Vicuña Mackenna, Barros Arana 74. 5-M

NECESITASE EMPLEADA DE MAno. Brasil 64. 5—F

NIÑA PARA LOS QUEHACERES de mano, necesítase. 10 de Julio 659. 5-M

NECESITO EMPLEADA ASEADA para quehaceres de casa. Merced 380. Casa N.o 5.

EMPLEADA PARA COMEDOR SE necesita. Buen sueldo. Calle Eulogia Sánchez, chalet 15, segunda cuadra Vicuña Mackenna.

NECESITO SIRVIENTA JOVEN PAra quehaceres, puertas adentro. De 3 a 4. Ahumada 350.

SERVIDUMBRES ACUDEN A CONcurrida Oficina Empleos La Veloz, Bandera 441. Diríjase hoy mismo. 5 M

EMPLEADA PARA COMEDOR Y piezas, puertas adentro, necesito. — Hotel Hispano Americano. San Diego 142.

NECESITO NIÑA PARA LA MAno, buen sueldo. Av. Pedro Valdivia 831.

EMPLEADA RECOMENDADA NEcesito. San Isidro N.o 128. 6—M

EMPLEADA PARA PIEZA NECEsito persona seria, buen sueldo.—Matucana 82.

NECESITO BUENA EMPLEADA. Molina N.o 549. 5-M.

NECESITO EMPLEADAS CON REcomendación. San Pablo 2712. 6-M

NECESITO EMPLEADA, PAGO buen sueldo. Nataniel 438.

NECESITA EMPLEADA JOVEN seria señora extranjera. Amunátegui 739. M-4

NECESITO EMPLEDA. SAN DIEGO 646. M-5

COCINERAS

COCINERA COMPETENTE, NIÑA mano, necesito. Buen sueldo. Riquelme 230. M 4

EMPLEADA JOVEN SEPA COCINA se necesita, Huérfanos 3065. Casa 5. 4-M.

SIRVIENTA QUE ENTIENDA LA cocina para poca familia extranjera, con recomendaciones se precisa. — Maestranza 807. 4-M.

NECESITO COCINERA. HUERFAnos 2992. 4-M.

AYUDANTA DE COCINA SE NEcesita. Bandera 852. 4-F.

NECESITO EMPLEADA COCINA, con recomendación, poca familia. Marín 347. 4-M.

NECESITO NIÑA QUE SEPA COcinar, para dos personas. Delicias 145. 4-M.

BUENA COCINERA Y CON RECOmendaciones se necesita — Avenida Vicuña. 154. 5-M

NECESITO COCINERA Y EMPLEAda pasa comedor. Dieciocho 229. 5 M

NECESITO AYUDANTA DE COCIna y muchacho para mandados. San Francisco 259. 4 M

NECESITO COCINERA Y NIÑA para cuidar guagua en Rosas 3133. 4-M

COCINERA SIN NIÑOS Y UNA PAra la mano, necesita, Monjitas 381. 6_M

NECESITO COCINERA SAN DIEGO 780. 5 M

NECESITO COCINERA. CONCEPción 1320. M 5

NECESITO COCINERA PUERTAS adentro sepa el oficio, buen sueldo.—San Francisco 983. 5-M.

COCINERA CON RECOMENDAción, buen sueldo. Matucana 202.

NECESITASE EMPLEADA PARA la cocina, con recomendación, para [illegible] ia, Tratar: 12 a 1 1|2. Sazié 2733. 6—M

COCINERA SE NECESITA. DELIcias 1583. 6—M

COCINERA, NIÑA DEMAS SERVIcio, necesítase, Santo Domingo N.o 1873. 7—M

COCINERAS DE MANO NECESIto varias, buenos sueldos. Bandera 339.

NECESITO BUENA COCINERA. Tratar de 2 a 6. Herrera 762. 6-M.

NECESITO BUENA COCINERA, buen sueldo. San Diego 2101. 5-M.

COCINERA CON RECOMENDACION necista matrimonio extranjero. Avenida San Luis 68. Los Leones. Se paga el carro. 5-M.

NECESITO COCINERA PARA TRES personas, buen sueldo, recomendada. Maestranza 144. 5—M

COCINERA NECESITASE, POCA familia, Vergara 222. 5-M.

¡ATENCION!! ARTURO PRAT 16, necesita: maestra cocina, cocineras, de comedor, piezas, niñeras, toda servidumbre recomendada. Sueldos: casas excelentes, acudan a la mejor agencia de Santiago!!

NECESITO COCINERA Y NIÑERA recomendadas. Gorbea 2484. 5-M

COCINERA PARA CASA EXTRANjera se necesita. Víctor Manuel 1131. 5-M

COCINERA Y LA MANO, CON INforme, 3 personas, necesito. $ 50 cada una. Carrera 1224.

COCINERA JOVEN, RECOMENDAda, necesito, para familia pocas personas, buen sueldo. Moneda 840. 5—M

COCINERAS SIN NIÑOS, NECESIta La Rápida. Gálvez 106.

NECESITO COCINERA DOS PERsonas. Amunátegui 143. 5—M

COCINERA NECESITO. POBLAción Villa Moderna, Avenida Latorre 52.

SE NECESITA COCINERA PARA poca familia. Los Leones, Av. Lota 740 ó Huérfanos 1059, of. técnica. 5—M

COCINERA PUERTAS AFUERA necesito. Alonso Ovalle 730.

COCINERA RECOMENDADA SE necesita. Santo Domingo 2238.

COCINERAS, COMEDOR, NIÑERAS amas, acudan a San Diego 206, Agencia.

SERVIDUMBRES ACUDEN DIAriamente a La Veloz, antigua Oficina Empleos, García Reyes 28. 5 M

COCINERA NECESITO, COMPEtente. Libertad 644.

EMPLEADA REGULAR EDAD PAra cocina, necesito. Buen sueldo.—Santo Domingo 1227.

NECESITO COCINERA. MATUCAna 16.

NECESITASE EMPLEADA SEPA cocinar, Matucana 60-A.

COCINERAS BUEN SUELDO 50 pesos necesito., Argomedo 327. M-6

NECESITO NIÑA COCINERA aunque sepa poco y una para las mesas, puertas adentro. Arturo Prat 1431.

COCINERA Y NIÑERA MANO FORmal con recomendación se necesita en Maestranza 120. M-5

BUEN SUELDO NECESITO COCInera. Irarrázaval 3.300. M-5

NIÑERAS

NECESITO NIÑERA CON RECOmendación, Brasil 28. 5 M

NIÑERA RECOMENDADA NECEsito, para guagua de un año. Miraflores 330.

VARIOS

EMPLEADA REGULAR EDAD TOdo servicio para matrimonio extranjero solo. Agustinas 2007. 4-M

NECESITO PREPARADORA COMpetente en sombreros. San Diego 229. 4_M

FABRICA SAN CHISPIN, PUENTE 666, necesito pañuelera. 5-M

EMPLEADA AYUDAR QUEHACEres casa necesito, San Martín 884. M-4

NECESITO EMPLEADA PARA CUIdar enferma, Sazié 2469. M-4

EMPLEADA PARA QUEHACERES de casa, necesito. Vicuña Mackenna 341. Interior. 8 M

NIÑA PARA AYUDAR QUEHACEres casa, necesito. Almagro 343. M 4

MATRIMONIO EXTRANJERO 3 personas, necesita empleada aseada con informes, sepa algo de cocina, buen sueldo. Santa Filomena 156 de 11 a 4. 4 M

EMPLEADA NECESITO. TARAPAcá 1019. 4—M

EMPLEADA NIÑOS CON BUENAS recomendaciones, necesítase. Moneda 1764. 5—M

NECESITO EMPLEADA, FAMILIA extranjera, Serrano 651. 5-M.

NIÑA AYUDAR QUEHACERES casa necesito. Coquimbo 539. M_4

SE NECESITA AMA DE LECHE. Tratar: Independencia 970. M

SEÑORITA HONORABLE BUENAS recomendaciones, para atención Tintorera, necesito, San Diego 1154. M 4

EMPLEADA NECESITA MATRIMOnio extranjero. Carmen 292. Casa 1.

SIRVIENTA PIEZAS, FORMAL, recomendada, necesito. V. Lastarria 155. 6—M

NECESITO NIÑA INDEPENDIENte de presencia atención cantina.—Juárez 76 6—M

NECESITO COMPETENTES TEJEdoras y costureras tejidos de punto. La Victoria, Rosas 1007. 5—M

SEÑORAS, SEÑORITAS, EMPLEAdas, caballeros, jóvenes, empleados, necesitamos. Venegas Salas. Plazuela Santo Domingo.

EMPLEADA PARA LA CASA NEcesito. Vásquez 203. 5-M

NIÑA PARA AYUDAR QUEHACEres de casa necesito. Coquimbo 539.

NIÑAS DE 14 A 16 AÑOS, APRENdizas para flores, necesítase. Ahumada 175. 5-M.

EMPLEADA SERIA, POCO SERVIcio, buen sueldo. Bilbao 70. Cerca Alameda. 5—M

MUCHACHITA AYUDAR QUEHAceres casa. Buen sueldo. Bilbao 70. Cerca Alameda.

PELETERA OFICIALA COMPEtente, pago buen jornal, trabajo todo el año, necesito 2. Peletería, Rosas 2222. 6—M

LLEGARON PEDIDOS, REGRESO veraneo. Necesito mucha servidumbre.

NECESITO EMPLEADA PARA PIEzas. Recomendaciones. Providencia 3256. (Leones). 6-M.

NIÑA JOVEN BUENA PRESENcia, trabajo fácil necesita. Gálvez 441.

NECESITO EMPLEADA PARA EL comedor. Independencia 995. 6—M

SE NECESITAN AYUDANTAS DE Sombreros, Tarapacá 770.

EMPLEAA PARA ASEO DE CASA trabajo de 7.30 a 12, necesito. Delicias 2865.

PROFESORA INGLESA PARA dar clases a dos niños necesítase. Delicias 2628.

NIÑA PARA AYUDAR EN CASA matrimonio solo, necesito. Brasil 700 M-4

SEÑORITA 14 a 16 AÑOS QUIEra aprender venta mostrador, se prefiere francesa o que hable francés, necesito. Casilla 5524. M-4

NECESITO EMPLEADA MOSTRAdor de panadería. San Francisco 1604 M-5

NIÑA DE 14 a 15 AÑOS NECESIto ayudar quehaceres de casa. San Francisco 990.

SE NECESITA UNA NIÑA PARA los quehaceres de casa. San Pablo 1730.

LIBROS Y ESTAMPILLAS

LIBROS COMPRO, SAN DIEGO 106. 10—M

LIBROS USADOS, MUSICA CONservatorio Nacional. Compra-venta. San Diego 364. 5 M

VENDO GEOGRAFIA UNIVERSAL Jackson, nueva. 20 tomos, atlas y mueble. San Diego 924 A. 5-M.

MUSICA

CONSERVATORIO DE MUSICA, Américo Tritini, autorizado por decreto supremo, Marcoleta 468 altos. Cursos completos de piano, canto, armonía y composición. Exámenes válidos. Profesorado del Conservatorio Nacional. Matrícula: de 9 a 11 y de 3 a 4. 13-M

MAQUINARIAS

CALDERO TUBULAR 80 metros2 10 atmósferas, venden de ocasión Cía. Cervecerías Unidas, Fábrica Concepción. M-12

TRANSMISIONES, POLEAS, DEScansos, machones, consolas, correas, todos diámetros. Ofrece para entrega inmediata. Santa Rosa 610. 7-M.

MOTOR ELECTRICO Y 1|2 CABAllo, funcionando, 600 pesos vendo. Matías Ovalle 310. 4_M

SE VENDE UNA MAQUINA DE TEjer en perfecto estado Av. Antonio Varas N.o 234 Providencia. M-5

COMPRO MAQUINA APARADORA en buen estado. C. R. Cuevas 1747. 4—M

MOTOR 3 CABALLOS CORRIENte alterna, vendo. Curicó 206. 5-M.

MOLINILLO VENDO. ROGELIO Ugarte 1220. 5-M.

COMPRO MAQUINA BLACK Coser calzado. Chacabuco 21-A. M-4

MAQUINA SINGER GABINETE, sin uso, véndese. Huérfanos 2280. 6-M

VENDO MAQUINA FONDO, PRENsa, ganchos para chanchería. Rondizoni 2060. 6—M

MAQUINA VULCANIZAR EN buen estado, vendo de ocasión. Cuevas 1112. 5-M.

VENDO MOTOR ELECTRICO 10 HP. perfecto estado, $ 1,000. Sta. Rosa 662. 5-M

MOTOR ELECTRICO, 1|4 CABALLO corriente alterna, vendo barato. — Recoleta 956.

PRENSA MEDIO MERCURIO, GUIllotinas, rodón, tipos, cajas, chivaletes, vendo. San Pablo 1157.

LINEA DECAUVILLE, 80 Metros; tornamesa y carrito plano, prensa orujo, líquido. García Reyes 46.

MOLINO CILINDROS DE PORCElana vendo. Exposición 1090. M-6

MATERIAS PRIMAS

EN TALAGANTE CERCA DE EStación F. F. C. C., vendo producción de una viña de 12 cuadras a razón de 25 centavos el kilo de uva Cot, Cabernet y Semillón, proporcionando útiles y vasijas para chichas y vinos. Dirigirse por escrito a Melipilla, Casilla 172. Personalmente a Melipilla, Serrano N.o 2. M 4

MATERIALES DE CONSTRUCCION

TECHO ACANALADO $ 1,40 PLANcha, vende. Subercaseaux 659. 30-M

$ 8 PLANCHA FIERRO ACANALAlado negro para techo, realiza Bandera 827. 6 M

$ 1 RESOTONES YESO, VARIAdos surtidos modelos nuevos. Cienfuegos 121. 4-M

VIGAS FIERRO TT, VITRINAS, mamparas, escala 1.20 rieles, dinteles metal desplegado, vendo barato. San Pablo 2946. 5-M

SE VENDE MEJORAS EN PERfecto estado, cuatro piezas. Aldunate 1355. 4-M

LADRILLOS FISCALES Y MURAlla, vendemos hasta cien mil. Tratar Galería Alessandri 18 (crucero) 4—M.

REJA PARA FRENTE QUINTA, puertas, ventanas, balcones, vigas, canales fierro cañería, vende. San Francisco 248. 6-M

TEJAS USADAS VENDO VARIOS miles, doy puestas domicilio, Martínez Rozas 2965. 4 M

PUERTAS USADAS VENDO DE ocasión. Santa Filomena 139. 5—M

SE REGALA TIERRA PARA ADObes. San Diego 528. 7—M

VENDO BARATO PLANCHAS ZINC blanco y negro acanalado, muchos pedazos, Martínez de Rozas 3392. 5 M

VENDO TRES REGIAS PIEZAS Mouquet, para saloncito, Nataniel 1145.

ADOBES CLASE EXTRA, POR DEsocupar cancha, vendo de ocasión a $ 150 mil. Verlos Delicias 2626. 5—M.

MATERIALES DE DEMOLICION vendo de ocasión. San Antonio 236.

BOLONES VENDO, CASI REGAlados. San Antonio 236.

CARRETELITA CHICA DE DOS ruedas vendo barato. San Antonio 236.

JUDICIALES

QUIEBRA CARLOS BORGOÑO RIvadeneira. — Por decreto del 2.o Juzgado Civil de fecha 31 de Enero de 1925, se ha declarado en quiebra a don Carlos Borgoño R., nombrándose síndico provisional a don Miguel Feliú, y se ha fijado para la primera junta el día 23 de Marzo a las 11 A. M. — El Secretario. 7—M.

PROPOSICIONES DE CONVENIO.— En solicitud de don Francisco Oteiza por la cual formula proposiciones de convenio al tenor de lo que esa solicitud expresa, y al primer otrosí, publicación de 3 avisos por el diario "La Nación", y al segundo, poder: el juzgado ha proveído: — "Santiago, 20 de Febrero de 1925: A lo principal, como se pide y se señala para la junta el 20 de Marzo próximo a las 11 A. M.; al primer otrosí; como se pide, al segundo, téngase presente. — Ramón Fernández B. — Homero Valdés, Secretario suplente. 5-M.

LA POSESION EFECTIVA DE LA herencia intestada de don Eduardo Fabre Lasserre se concedió a Juan Enrique, Carlos, Eloy y Sara Luisa Fabre Devia, por decreto de 4 de Julio de 1924, del tercer Juzgado civil. 3 M

NOTIFICACION JUDICIAL. — En una solicitud de don Miguel y doña María Isabel Soto, en los autos con don Pablo Canovat, sobre nulidad de adjudicación, se ha solicitado por éstos en lo principal, que habiendo fallecido don Pablo Canovat, según la partida de defunción que acompañan, se ponga el estado de juicio en conocimiento de sus herederos para que comparezcan y hacer uso de su derecho, dentro del término de emplazamiento, bajo apercibimiento de nombrarles un procurador común a su costa. Por un otrosí, piden que la providencia que recaiga en su solicitud se haga por el diario que el juzgado designe. El señor juez don Fernando Santa María, del 4.o juzgado civil, proveyó: "Santiago, 14 de Julio de 1924. — Vistos: con el mérito de los antecedentes se declara: que ha lugar a lo pedido en el otrosí del escrito de f. 127, debiendo hacerse las notificaciones por tres avisos publicados en "Las Ultimas Noticias", y en "La Nación", y una vez en el "Diario Oficial". En dicho expediente a f. 105 vta. se expidió auto de prueba y a f. 126 se halla una incidencia apelada.

QUIEBRA HOLMS.— POR AUTO del señor Juez Letrado del 2.o Juzgado Civil de 28 de Octubre, se ha declarado en quiebra al comerciante de esta plaza don Teodoro Holms. Se nombró síndico provisorio a don Alberto Bustos y por decreto del 20 de Diciembre se fijó para la primera junta y para la de convenio el 18 de Marzo próximo, a las 10 A. M. —El Secretario. 9—M

LA POSESION EFECTIVA DE LA herencia intestada de don Eduardo Fabres Lasserrre se concedió a Juan Enrique, Carlos Eloy y Sara Luisa Fabres Davis, por decreto de 4 de Julio de 1924, del tercer Juzgado Civil.

QUIEBRA ESTEVA.—CON FECHA 12 de Enero del presente año el Juzgado declaró aprobadas las proposiciones de convenio formuladas por el señor Esteva.

SOLICITA MERCED DE AGUA PAra regadío.— Al señor Intendente de la Provincia de Valdivia.— Adolfo Kahni propietario domiciliado en esta ciudad, en la Avenida A. Prat N.o 662 US. digo: que deseando regar mi propiedad con aguas del Estero Molino Viejo, que nace dentro del fundo "El [illegible]lino" de propiedad de la Cía Cervecerías Unidas, estero que divide en la mayor parte de su recorrido mi propiedad con la de dicha Compañía: ubicado en la novena Subdelegación de Cabo Blanco de la Comuna de Valdivia, vengo en solicitar de US. concesión para tomar aguas en el Estero indicado y destinarlas a obras de regadío. La cantidad de agua que se tomará será más o menos de ocho litros por segundo. Entre la bocatoma y la restitución no existen otros canales o instalaciones análogas. Acompaño planos, solicito, incluyo duplicado memoria explicativa de la obra en proyecto y costo aproximado de ella. Por tanto a US. pido se sirva concederme la merced de agua solicitada del Estero indicado en el cuerpo de esta solicitud. —Adolfo Kahni. Valdivia, 28 de Octubre de 1924. N.o 894. Publíquese en el diario "El Correo de Valdivia" Anótese.—— Firmado: P. Castelblanco Agüero.— Carlos Veloso M-5

ANIMALES

VENDO OCASION DOS CABALLOS uno tiro solo otro silla. Mapocho 3598. M-5

LINDOS PERRITOS LULU DE Pomerania, vendo. Agustinas 2680. 4—M

VENDO PERRITOS BLANCOS FInos lulú y canarios. San Isidro 117.

VENDO CHANCHOS GORDOS, grandes, chicos y chanchas paridas. Irarrázaval 4534. -M

VENDO UNA CABRA, SAN GErardo 1016, Carros Palma. 5-M.

PERRITOS POMERANIA FINISImos, padres importados, cría chiquita, véndese, Llano Subercaseaux 980. 5—M

BURRA PARIDA MUY BUENA LEchera vendo, República 34 interior. 5 M

VENDO YEGUA TIRO SOLO. CURto 1262. 6-M

CONTADORES

CONTADOR FRANCES, FORMAL, encárgase llevar libros conformes ley impuestos. Casilla 3190. 29—M

MEDICINA

MASAJE MEDICO — ELECTRICO Francisco Lenti, estudios en Italia. Especialidades enfermedades articulares, parálisis, reumatismo, neuralgias, úlceras, tumores cancerosos y de vientre. Consultar, de 2 a 5 —Arauco 831. 26—A.

GONORREAS. AUNQUE ANTIGUAS estrechez, orquitis, curan radicalmente Glóbulos Pérsicos. Boticas surtidas. f6-3

RAYOS X. $ 5, EXAMEN CORAZON, pulmón, estómago, nervios, enfermedades señoras. Consultorio económico 6-7 tarde. Sanatorio Avenida Matta 586, frente San Isidro. M-6

USE DENTADURAS SIN PALADAR recupera su boca comodidad insuperable, doctor Muñoz, San Diego 995. Marzo 18

LA IMPOTENCIA, LA DEBILIDAD sexual, la neurastenia se curan con Bismolán, en venta Boticas Bentgerodt; Brand; Indio. 18 Abril

¡CANOSOS! NO BOTEN PLATA EN comprar tinturas desconocidas. Compren únicamente la Tintura Vegetal Herz, que se vende en Angamos 275, entre Lira y Maestranza, que tiene la garantía de probarla antes de comprar. Frasco $ 5. 6-M.

GONORREAS: IMPOTENCIA, INfecciones prostáticas ambos sexos, curación radical, sistema propio, inyecciones antiblenorrágicas, quince años práctica en vías urinarias, precios módicos. De 9 a 12, 7 a 9. Policlínica. Mapocho 2776. 10-M

USE DENTADURAS SIN PALADAR recupera su boca comodidad insuperable, Doctor Muñoz. San Diego 995. M 27

GONORREAS, SIFILIS, IMPOTENcia, debilidad vital en ambos sexos. Curación radical rápida. Procedimientos modernos. Facilidades de pago. Consultas gratis de 10 a 12 y de 7 a 7 P. M. Atiende enfermos de provincias por correspondencia. Clínica y Laboratorio Médico del doctor Julio Lefévre M. San Antonio 41, altos. Santiago. 30-M.

IMPORTANTISIMO.—A LAS PERsonas a quienes no haya podido sanar el señor médico chino, y a los mismos desahuciados, se les ruega verse con José Santos Orellana, Avenida Condell N.o 836. Uso, desde hace veinticinco años, puros vegetales, y... sano. ¿Qué pierde usted con probar? Mr. 22

CLINICA DENTAL, Av. MATTA 319-A. Trabajos modernos, rápidos, garantidos. Facilidades pago. 4-M

2726, DELICIAS, CURACIONES gratis, piorrea, extracciones, trabajos dentales. Enrique Villarroel. 5-M

QUEMADURAS Y MANCHAS DE sol, desaparecen completamente aplicando Pomada Cadum.

F. MARIN SOTOMAYOR. — CLINIca privada. 14 años práctica en curaciones, inyecciones, Tratamiento enfermedades trascendencia social. Precios módicos. Estado 62. 31—M

MUEBLES

MESA COMEDOR NUEVA, SERVIcio semi porcelana inglesa vendo, barato. San Pablo 2609. 5 M

MUEBLES, DORMITORIOS COMEdores, salones, escritorios, todo estilo y modelo, roble americano. Precios bajísimos. Facilidades pago. Especialidad, sillas desde $ 130 docena, asiento cuero y escuadras. Venga consultar precios. Fábrica Nacional de Muebles. Serrano 398. 30 M

MUEBLES OFRECEMOS CUALquier estilo. Precios muy ventajosos, entrega inmediata, grandes facilidades pago. Consulte nuestras condiciones. Fábrica Sociedad Nacional de Muebles y Maderas. Copiapó 1060, entre Prat y San Diego. M 27

MUEBLES OFRECEMOS CUALquier estilo. Precios muy ventajosos, entrega inmediata, grandes facilidades pago. Consulte nuestras condiciones. Fábrica Sociedad Nacional de Muebles y Maderas. Copiapó 1060, entre Prat y San Diego. 30-M

MUEBLERIA LA MODERNA, VENde roperos, peinadores, cómodas, catres, mesas, sillas, medios amoblados a precios de ocasión. San Diego 572. 5-M.

PIANOS ALEMAN PERFECTO EStado vendo ocasión. Tarapacá 696. 1180. 7-M

VENDO POR AUSENTARME, JUEgos comedor, dormitorio, sin uso. cocina económica. Valdivieso 504. M-4

COMPRO CATRES MUEBLES COLchones usados. Castro 528. Teléfono 768 Parque. M-17

$ 180 VENDO GRAMOFONO "COlumbia" buena voz. San Francisco 655, casita 22. M-4

VIAJE URGENTE VENDO MUEbles comedor, moderno, mármol, espejos, escritorio señora, espejo, consola dorada, pedestales, plantas. — Marcoleta 464. 4—M

PIANO ALEMAN FLAMANTE, MUY rico, moderno, véndese. Bascuñán 1280. 7—M

PIANOS SE COMPONEN, TRABAjos garantidos. Precios módicos. Arturo Prat 402. 5-M.

PIANO ALEMAN MUY RICO VENdo barato. Arturo Prat 402. 5-M.

POR AUSENTARME DE SANTIAgo vendo victrola mueble con discos y otros muebles, precio de ocasión — Avenida Aromos 793. 6-M.

CO O . DA CLASE MUEBLES. Cóndor 717. 4_M

SE V NDE UN GRAMOFON . . . des 3520. 7-M

GRAMOFONO PORTATIL, MODElo 1925, $ 160. San Pablo 2215. 5_M

VICTROLAS, GRAMOFONOS, COMposturas, afinaciones, repuestos legítimos. San Pablo 2215. 5_M

AMOBLADOS COMEDOR, DORMItorios, salones, escritorios cortina maquinaria, vendo conclusión negocio. — Fábrica: Nataniel 464. 7-M

ARCHIVADOR DE CAJONCITOS Y silla giratoria de roble americano, vendo en Castro 11.

MESA GRANDE COMEDOR NUEva y otros muebles. Irarrázaval [illegible]. 5-M

POR AUSENTARSE DEL PAIS, vendo de ocasión con muy poco uso, un juego de comedor y otro de dormitorio, estilo inglés. Madrid N.o 661. 5-M

RICA VICTROLA VICTOR, TIPO VIII, vendo muy barata. Dardignac 317. 5_M

VENDO PIANO DE OCASION, SAN Francisco 1283.

VENDO COCINA ELECTRICA BAratísima y vidriera para cigarrería o paquetería. Aldunate 1036.

PAR CATRE BRONCE Y VARIOS GRAMOFONO OCASION. VENDO 160 pesos. Bandera 78. 5-M.

laqué aparadores y trinches, salones, salitas, muebles hall, guardarropas, mesa corredera, sillas comedor, estantes libros, colchones, escritorio ministro y cortina, silla balanza, alfombras, escaño jardín, baño, califón, calentador, cocinas nacionales e importadas, mamparas, espejo salón, sommiers, escritorio señora, velador, y varios artículos y menajes. Vendo ocasión. Moneda 1467.

PIANO ALEMAN PERFECTO EStado vendo ocasión. Tarapacá 696.

RICO PIANO ALEMAN VENDESE. Tarapacá 812. 8—M

VENDO DE OCASION PIANO ALEmán (August Dassel), amoblado inglés. Manuel Rodríguez 460.

GRAN PIANO CONCIERTO FLAmante, $ 1,800; Algunos hermosos muebles antiguos caoba, baratísimos. —Sta. Victoria 360.

SE VENDE UN PIANO OCASION. López N.o 884. 6—M

VENDO VARIOS MUEBLES ANTIguos, por viaje, Ricardo Cumming 1180. 5—M

VENDO UNA MESA YSILLAS DE comedor. Arturo Prat 1183. 7—M

POR VIAJE VENDESE PIANO Y muebles. Nataniel 449. 6—M

OCASION VENDO CATRE BRONCE y colchón una plaza y coche guagua importado. Moneda 3073. 5 M

AMOBLADO SALON ESTILO ANTIguo, espejo grande, alfombrado, véndese. Prat 833. 5—M

PIANO ALEMAN FLAMANTE, MObiliario, útiles y adornos casa, véndese, viaje urgente. Arriéndase casa. Huérfanos 2494.

TALAGANTE. — HOTEL CENtral. Vendo un piano alemán en buen estado. 5-M

OCASION JUEGO DORMITORIO moderno con catre bronce permuto por piano usado Alemán. Maturana 696. M-5

VENDO CATRE, SOMMIER, COLchón. San Francisco 1264. 6-M

AMOBLADO SALA FELPA $ 140, cojines bordados $ 50; alfombrados mesa comedor flamante $ 60 veladores mármol $ 30; vendo. Eyzaguirre 541. F-4

AMOBLADO FELPA, DE COJINES, flamante $ 150; marroquí legítimo con cuatro sillones $ 260, dos cortinajes felpa $ 50, cómoda mármol 60; otra 30 mesa redonda comedor 30, catre 40; sofá seda 40, dos sillones iguales 50, rica cocina caldero cobre $ 160. San Isidro 546.

ESCRITORIO GRANDE DE CORtina americano $ 400, sillón giratorio igual $ 100, estante roble tres cuerpos $ 250; doce sillas altas encima importadas $ 240; gran paragüera espejo metro alto $ 120; Santa Victoria 360 entre Lira Maestranza. F-4

PIANO FLAMANTE COSTO $ 5.000, se vende $ 1.900 ocasión. Maestranza 1236.

PIANOS ALEMANES ULTIMOS MOdelos desde $ 3.500 facilidades pago recibo César Rau. Ahumada 31.

OCASION VENDO PIANO MARCA "Apollo Dresden", clavijero bronce. Catedral 3040. M-5

OCUPACIONES

(Necesitan)

SEÑORITA CON RECOMENDACION ofrécese para cualquier ocupación decente. Dirigirse por carta Ruiz Tagle 322. M-4

SE OFRECE MOZO ALEMAN HAbla inglés para restaurant o pastelería C. A. Schulz. Alonso Ovalle 1545. M-4

PROFESORA TITULADA CON REcomendaciones y práctica en la enseñanza de humanidades, ofrécese. W. S., Correo 5. 4—M

SOY COMPETENTE EN LA ARBOricultura, tengo 25 años de práctica en el criadero de árboles de Santa Inés. Me ofrezco para organizar quinta industrial aquí o en provincias. I. B. Carmen 251. 5—M

MODISTA OFRECESE, ASOCIARME o como jefa de taller modas. San Isidro 409. 5—M

PROFESORA SERIA OFRECESE, apoderado y recibe estudiantes provincias. García Reyes 56. 5—M.

PIANISTA COMPETENTE, BAILES, ofrécese con y sin orquesta. Nataniel 379. 5—M

OFRECESE CHAUFFEUR COMPEtente, entendido electricidad, mecánica. Buenos informes. Cóndor N.o 1045. — Pedro Torres .

CHAUFFEUR SIN VICIO, VARIAS marcas, se ofrece. Loreto 352. Galo.

SE OFRECE CHAUFFEUR SIN VIcios, maneja todo coche cambio. También atendería mandados. M. Torres. Gálvez 209. Casa F.

SEÑORITA OFRECESE ENSEñanza preparatorias. Casilla 7549.

SEÑORA EXTRANJERA CON BUEnas recomendaciones, ofrécese administrar establecimiento comercial o industrial. Copiapó 348.

MOZO OFRECESE PARA CARREtela o almacén, recomendación. Bulnes 1075. José.

PROFESORA SERIA OFRECESE apoderado y recibe estudiantes provincias pensionistas. García Reyes 56. 6-M

CHOFER MECANICO OFRECESE para camiones, góndolas o particular. Dirigirse: Correo N.o 11, Providencia. —I. I.

OPORTUNIDADES PARA FAMILIAS

B. GARCIA G. EX-AGENTE DE Singer Sewing Machine Co. Bandera 766. Santiago. Teléfono Inglés 8959. 20-Marzo

AGUJAS PARA MAQUINA SINger, garantidas, cada una, 0.20. El ciento surtidas, o de una sola medida, $ 14.00. A los comerciantes se hacen fuertes descuentos. 20-Marzo

ACEITE PARA MAQUINAS SINger, garantido, frasco de tres onzas, a 1.40. — Nota: Devolviendo un envase vacío descontamos $ 0.40. 20-Marzo.

COMPRO LANA USADA Y COLchones viejos. San Pablo 3018 5—M

$ 2 POR CORTAR Y ONDULAR melena conforme últimos modelos. "Elena Tebet". Echaurren 71. M/ 5

CALZADO PARA HOMBRE IMportado, realizo a $ 25 el par. San Francisco 248. 6-M

SOBRECAMAS, SE HACEN SOBRE medida . composturas. — Galería San Carlos 1. Subercaseaux 659. M-20

VESTIDOS ABRIGOS COMPRO Y vendo de ocasión. Reservo comisión. nuevo y muy poco uso. Se hace y transforma sombreros. Antiguo Moneda 1610. Actual Castro 675. M 6

CAMISAS CEFIRO CON DOS CUEllos 14.00, de popelina fina 25.00, un saldo 9.00. Monjitas 865. 5-M.

COLEGIALES: DELANTALES Y guardapolvos, camisas, camisones, calzoncillos y todo lo necesario liquidamos. Fábrica Monjitas 865. 5-M.

SEÑORAS: SI NECESITA ROPA interior o delantales en la clase que desee visite nuestra Fábrica. Hacemos descuentos. Monjitas 865. 5-M.

CABALLEROS: LIQUIDAMOS gran surtido en camisas última novedad. Monjitas 865. 5-M.

COLEGIALES: CAMISETAS DESde 2.50, de niña 2.00, enagüitas desde 3.50, calzones desde 2.20. Antigua Fábrica Monjitas 865. 5-M.

CAPITAS PARA GUAGUAS, AJUAres de bautizo y ropita interior realizamos no deje pasar esta oportunidad. Monjitas 865. 5-M.

ALMACEN EL PRECIO FIJO, Ahumada 51. Ofrece a su numerosa clientela un gran surtido de artículos para colegiales. Ropa blanca, ropa de cama, y mesa, delantales, uniformes trajes niños, y calzado todo a precio económico.

OBJETOS PERDIDOS

GRATIFICARE A QUIEN Devuelva cartera de caballero, color violeta, perdida el Domingo en la tarde en la Quinta Normal. Ramírez N.o 30.

PROFESIONALES

CONDOR 1158, CASA ANTIGUA única especialista zurcidos invisibles jerseys, viraduras, hechuras transformaciones garantidas. Mar-25

RECIBO ENFERMAS PENSIONIStas, partos, curaciones, inyecciones y masajes. Precios módicos. San Francisco 393. 13—M

ZURCIDOS INVISIBLES. NOTABLE zurcidor japonés. Especialista único especialidad en viraduras, transformaciones. Son perfectas. San Diego 228. Teléfono 667. A 2

JUICIOS CRIMINALES, CIVILES, apelaciones, posesiones efectivas, divorcios, nulidades de matrimonios, cobranzas difíciles y toda tramitación legal, atiende diariamente el abogado Jaramillo Arteaga, anticipando fondos, según convenio. Consultas gratuitas. Huérfanos 1223, oficina 7. Frente a la Caja de Crédito. 3_A

ZURCIDOS INVISIBLES VIRADUras sobretodos, trajes señoras. Merced 750. M-6

PROPIEDADES

VENDO CASA, 10 DE FRENTE 30 de fondo. Población Chorrillo. —T. Ravinot 105. 5-M

OCASION VENDO UNA CASA recién terminada. Calle Tegualda 2011. 8-M

SE VENDE UNA CASA QUINTA EN San Francisco del Monte. Tratar Avenida Italia 1053. M 5

CASA Y ALMACEN VENDO A media cuadra de la Estación Paniahue, con facilidades de pago. Paniahue R. V. 5 M

$ 42,000 VENDO CASA QUINTA 14 piezas habitación, arboleda, luz eléctrica en calle María Auxiliadora a 4 cuadras Curato San Miguel. Superficie 15 metros por 150. Dirigirse a N. R. P., casilla 2328, Santiago. 4 M

CASA COMPRO, DE OLIVOS A Mapocho. Juárez 731. 4-M

SITIO LIBERTAD AL LLEGAR A Moneda, mide 20 por 26. Cerrado por tres lados, con buenas murallas. Vendo. Tratar con su dueño, Agustinas 2253, de 2 a 7. 4-M.

VENDO CON FACILIDADES pago o socio capitalista para impulsar industria tacos de madera. Capital 2.000 pesos. Ñuble 1275. 4_M

SE VENDE SITIO CERRADO CON piezas. Tratar: Vergara Montt 199. Población El Carmelo. M 5

VENDO O ARRIENDO CASA REcién terminada, valor $ 16,000. Calle Sierra Bella 1638, a 50 metros plaza Bogotá. M 5

VENDO CASA CON RENTA EN Delicias frente Maestranza; 869 metros superficie.—C. B., Marcoleta 377. 7-M.

$ 15,000 VENDESE CASITA NUEva, patio, parrón, árboles frutales. Reina Margarita 732, dueño Santa Elvira 68. 8-M.

COMPRO O ARRIENDO QUINTIta lado Cisternas. Dirigirse: C. Salazar Godoy, Correo. 6-M.

QUINTA PLANTADA, m|m 1,000 MEtros, deseo comprar en los alrededores de Santiago. Dirigirse: F. B., casilla 7572.

CASA POCA FAMILIA 5 BUENAS piezas y dependencias en Avenida Brasil, vendo en $ 40,000 al contado. No acepto agentes. Tratar: Brasil 723. 4-M

BONITO SITIO, VENDO OCASION. Facilidades. Gran porvenir. Huemul 1971.

$ 62,000 VENDEMOS ELEGANTE casa esquina en calle Compañía, 3 dormitorios, hall, salón, escritorio y dependencias, patio y puerta falsa. Agustinas 1125. Luis Silva Cortés y Cía.

$ 40,000 A POCOS METROS DE Alameda, vendemos elegante casa de un piso, con hall, dos dormitorios, salón, dos patios, y dependencias, muy buena construcción y casa asoleada. Agustinas 1125. Luis Silva Cortés y Cía.

NECESITAMOS COMPRAR CON URgencia casa un piso de valor hasta de $ 30,000 al contado en barrio Mapocho, Olivos, Recoleta, Independencia. Negocio Rápido. — Agustinas 1125. Luis Silva Cortés y Cía.

CASITA CHICA. CERCA CARROS, compro. Datos: J. C., Correo 5. 6—M

$ 10,000 AL CONTADO. ESPLENdida esquina comercial, cal y ladrillos. Saldo deuda Caja Ahorros. Sin agentes. Renta $ 3,360. Ñuble 838. 5—M

PRESTAMOS DE DINERO

NECESITO DOS MIL PESOS, EXplicaré personalmente negocio por establecer, garantías. Tengo venta. Dirigirse: M. P. Teatinos 2514. 4-M

NECESITO URGENTE $ 2,000, tengo [illegible] Correo Central. L. A. 4-M

$ 15,000 NECESITANSE 1.o HIPOteca. Buena propiedad. Buen interés. Barros. Bandera 78.

$ 7,500, COLOCO 1.a HIPOTECA presentar títulos. Barros. Bandera 78.

DINERO FACILITO SOBRE HIPOteca, interés 9 o|o anual Daniel Laurel. Huérfanos 1235.

REMATE DEL MENAJE DE CASA

DE LA SUCESION OLMEDO BASCUÑAN

994 — OLIVOS — 994

PROXIMO A INDEPENDENCIA

MAÑANA JUEVES A LAS 2.30 P. M.

— HAY: —

SALON.—Rico piano vertical E. GOLZ clavijero de bronce, piso de tornillo; amoblado de nogal tapiz yuto y felpa, cortinajes idem., mesa de centro redonda, estante para música, reloj de sobremesa, jardineras, floreros antiguos, cuadro al óleo, grabados, alfombrado de una pieza, etc.

ESCRITORIO.—Amoblado tapiz pergamoid, escritorio lingue medio Ministro, sillón de tornillo, estante giratorio para libros, estante biblioteca, útiles de escritorio, choapinos, figuras, alfombrado de una pieza, etc.

COMEDOR.—Aparador antiguo de caoba de tres cuerpos, dos trinches con mármoles, mesa de lingue, 6 sillas asiento pergamoid, servicio mesa loza inglesa con 83 piezas, cristalería, plaquées, manteles, carpeta de mesa, cuadros al óleo, etc.

DORMITORIOS.—Amoblado estilo inglés color caoba con ropero de 3 cuerpos, otro amoblado enchapado en nogal con lunas bisaladas y mármoles blancos, catres de bronce, fierro con bronce, colchones, almohadas y almohadones de lana y crin, servicios de lavatorio, lámparas para velador, diván, sillas tapizadas, biombo, cuadros religiosos, alfombrados de una pieza, etc.

VARIOS.—Cocina económica, útiles de cocina, mesas, estantes, paragüero con espejo, amoblado de mimbre, pedestales, jardineras, plantas en maceteros, aparador estilo inglés, tina de baño, muebles sueltos, etc., etc.

Y DEMAS A LA VISTA HOY DE 2 A 6 P M.

VICTOR ARAYA L.
Martillero de Hacienda.

REMATE

Por acuerdo de los interesados se rematará el 25 de MARZO, a las 3 de la tarde, en la oficina del árbitro don Romualdo Silva Cortés, Agustinas 1055, 5.o piso, of. 1, el

Fundo "Chépica"

ubicado en el departamento de Santa Cruz, (Curicó).

Mínimum: $ 290,000

El fundo mide 360 hectáreas abundantemente regadas, a una cuadra del pueblo de Chépica. El precio se pagará reconociendo el comprador una hipoteca primitiva de $ 50,000 a la Caja de Crédito Hipotecario; con $ 80,000 al contado; con $ 80,000 a seis meses, y el resto a un año, con intereses del 8 por ciento.

Bases y antecedentes en Santiago con don Jorge Espinosa, Rosal 327.

80 VACAS MESTIZAS
preparadas para engorda; y
50 NOVILLOS
de 1 1|2 y 2 años, muy buena clase, especiales para engorda.
SE REMATARAN
el Viernes 6 en la
FERIA EDO. RODRIGUEZ Y CIA.
EXPOSICION ESQUINA ANTOFAGASTA

$ 20,000 NECESITO 1.a HIPOTEca. Muy buenas garantías. Huérfanos 1235. Oficina 15.

DINERO RECIBO Y PRESTO EN seguras hipotecas. No cobro comisión ni gastos al capitalista; 40 años experiencia en estos lucrativos negocios. ¡Extranjeros y hombres expertos; ¿Queréis poner vuestro dinero a cubierto baja cambio? Esta oficina os lo garantiza!!— Aníbal Labarca Felíú.— Bandera 345.

PERSONA QUE APORTE CINCO O diez mil pesos para impulsar industria le aseguro sueldo de trescientos pesos mensuales a más de interés subido por su capital. Datos: Delicias 2593. M-5

PROPUESTAS

PROPUESTAS PUBLICAS.— SOLIcítanse para proveer de los siguientes artículos hasta por las cantidades que se indican, para el Cuerpo de Gendarmería de Prisiones: 600 frazadas de lana; 300 fundas de loneta, de colchón y almohada; 450 uniformes de paño con gorra: 400 capotes; 2,300 uniformes de loneta con gorra y doble funda; 30 uniformes de paño sobre medida; y 2,896 pares de zapatones, tipo "Good Year". Bases y antecedentes, en la Intendencia del Cuerpo (Ministerio de Justicia) de 2 a 5 P. M. diariamente. Se abrirán el Martes 10 de Marzo, a las 3 P. M., en la misma oficina. Los interesados deberán retirar de la Intendencia del Cuerpo un ejemplar de las bases y antecedentes, que acompañarán firmados a su respectiva propuesta. —El Mayor e Intendente. 10-M.

ROPA HECHA

ROPERIA LA VEGA, ANDRES BEllo 964, ofrece en baratura ternos ambos, paletoes, pantalones, sombreros, calzado. Todo desinfectado. N|O.

ROPERIA ANDRES BELLO NUMEro 601, esquina Recoleta, ofrece ternos, paletoes, ambos, pantalones, ternos de niños, sombreros, calzado. precios baratísimos; todo desinfectado. N|O

LA CASA VERDE REALIZA TERnos, ambos, paletoes, botines, sombreros, facilidades de pago. Sección especial de abrigos y ternos flamantes, corte de moda. Esmeralda 8617. Al llegar a San Antonio. N|O

DIRIJASE DIRECTAMENTE A "LA Cantábrica", Esmeralda 863, al llegar 21 de Mayo. Encontrará inmenso surtido en ropa nueva y usada para caballeros y niños. En zapatería, sombrería, tenemos un surtido completo. Visite nuestras grandes liquidaciones en camisería. N|O.

LA CASA VERDE REALIZA TERnos, ambos, paletoes, botines, sombreros, facilidades de pago. Sección especial de abrigos y ternos flamantes, corte de moda. Esmeralda 817. Al llegar a San Antonio N|O. 7—M

LA GRAN OCASION OFRECE UN selecto surtido de ternos usados a los mineros. Recibimos letras. San Pablo 2270. 8-M

ROPA DE OFICIAL DE EJERCITO nueva. vendo de ocasión. Tratar San Ignacio 185. 4-M.

RADIOTELEFONIA

COMPRE USTED EL LIBRO "Como se hace un receptor" y aprenderá usted cómo construir e instalar un aparato de radiotelefonía en su casa con toda economía. Valor $ 4.— Provincias $ 4.70. Pago contra reembolso. Huérfanos 1223, Oficina 7, frente a la Caja de Crédito Hipotecario. 13 M

INSTALACIONES DE RADIO SIN antenas en 20 minutos. Zenteno. Casilla 3268. Abril 13

PRECIOS GRAN OCASION EN RAdiotelefonía, aparatos científicos y presisión. Radio Stock, New York 15. 28-M

Remate de prendas de plazo vencido

Hoy Miércoles 4 de Marzo, a las 9 A. M., el martillero señor Goycoolea rematará en la **Casa de Préstamos "LA SAN MARTIN", calle Maestranza N.º 701,** las prendas no rescatadas y comprendidas entre los números 37,592 a 40,041.

Hay ternos, vestidos, calzado, rebozos, máquinas coser, cortes casimir, etc.

Hoy Miércoles 4 de Marzo, a las 10.30 A. M., el martillero señor Eyzaguirre rematará en la **Casa de Préstamos "LA NUEVA ESMERALDA", calle San Diego N.º 1925,** las prendas no rescatadas y comprendidas entre los números 31,773 a 33,748.

Hay: alhajas, rebozos, maletas, manteles, cortinas, muebles, catres, mantas, etc.

Hoy Miércoles 4 de Marzo, a las 2 P. M., el martillero señor Mandiola rematará en la **Casa de Préstamos "LA SAN PABLO", calle San Pablo N.º 3202,** las prendas no rescatdas y comprendidas entre los números 98,416 a 2,567.

Hay: ternos, vestidos, rebozos, máquinas coser, cortes casimir, géneros, etc.

Hoy Miércoles 4 de Marzo, a las 4 P. M., el martillero señor Araya rematará en la **Casa de Préstamos "LA NUEVO TIGRE", calle San Pablo N.º 2045,** las prendas no rescatadas y comprendidas entre los números 46,038 a 48,485.

Hay: maletas, ternos, vestidos, catres, cortes casimir, matelens, joyas, etc.

El Jueves 5 de Marzo a las 9 A. M., el martillero señor Araya, rematará en la **Casa de Préstamos "LA SANTA LUCIA", Avenida Delicias N.o 307,** las prendas no rescatadas y comprendidas entre los números 58,603 a 60,864.

Hay: Alhajas, sillas de montar y de Viena, amoblados, cortes de casimir, ropa, etc.

El Jueves 5 de Marzo, a las 10 1|2 A. M., el martillero señor Eyzaguirre, rematará en la **Casa de Préstamos "LA SAN JUAN", Avenida Vicuña Mackenna N.o 801,** las prendas no rescatadas y comprendidas entre los números 40,277 a 45,328.

Hay: Máquinas coser, ternos, calzado, cortes casimir, maletas, alhajas, etc.

El Jueves 5 de Marzo, a las 2 P. M., el martillero señor Mandiola, rematará en la **Casa de Préstamos "EL INDIO", Avenida Independencia N.o 419,** las prendas no rescatadas y comprendidas entre los números 91 514 a 97,638 y 71,562 a 73, 963.

Hay: Ternos,, ponchos, sobretodos, alhajas, cortes casimir, máquinas coser, etc.

El Jueves 5 de Marzo, a las 4 P. M., el martillero señor Goycolea, rematará en la **Casa de Préstamos "LA MARAVILLA N.o 2", calle San Diego N.o 1398,** las prendas no rescatadas y comprendidas entre los números 28,302 a 33,483.

Hay: Amoblados, máquinas coser, sillas montar y de Viena, rebozos, joyas, etc

Las prendas estarán a la vista desde dos horas antes del remate. PAGO AL CONTADO.

EL INSPECTOR

REMATES

REMATES EFECTUAMOS A DOMIcilio, anticipamos fondos, órdenes San Pablo 2446. — Somodeville. 5 M

REMATE PUBLICO, MERCADErías y menaje de casa, San Diego 924.— Para mañana Jueves, a las 2 P. M. Hay gran cantidad de licores surtidos, amoblado, salón, muebles, comedor, cuadros, roperos, cómodas, peinadores sillas, mesas, copas, platos, servicio comedor, servilletas, vasos, botellas, jarros. —Mañana detalles. Elcodoro Estya, órdenes para remates, oficina: San Diego 106.

REMATES NEGOCIOS, MENAJES, ejecutan Neftalí 2.o Arce, José María Sáez, Martillero de Hacienda. Bandera 441. 8 M

ME ENCARGO REMATAR ABArrotes y menajes. Luis Alfaro. Morandé 291. M-30

VERANEO

EN LLOLLEO ARRIENDASE UNA casa por años. Datos, Correo, casilla 39. Tratar San Antonio. Cirilo Cabrera. 5-F.

REMATE DE MAQUINARIAS EXISTENCIAS

De la Fábrica de Muebles Quirúrg
y Asépticos

(Por liquidación del negocio)

HOY MIERCOLES A LAS 2 P.

627 - MAESTRANZA - 6

— Hay: —

MUEBLES ASEPTICOS Y QUIRURGICOS.— Mesas de [illegible] trinas, mesitas para instrumentos, camillas, algodoneras dores, sillas, perchas, porta-irrigadores, veladores, cube jas esterilizadoras y otros artículos niquelados, etc.

MAQUINARIAS Y HERRAMIENTAS. — Instalación comp ra soldadura al oxígeno, taladro, tornillos de herreros nicos, fraguas, bigornia, combos, tarrajas, plancha de fi dido, tijeras para cortar planchas, esmeril, trasmision leas, correas, descansos. surtdo completo de herra **2000 kilos de fierro importado nuevo, ángulo y T;** surt fierías de 2 pulgadas, un juego completo para doblar armazón de galpón, bancos, ácido sulfúrico, gran surti pernos, remaches y chapas de bronce, **4 planchas de niquel, gran surtido de artículos eléctricos,** una romana trador, planchas de mármol, etc.

VARIOS.— Un amoblado de comedor y una cocina económ

PAGO AL CONTADO.— A la vista hoy de 9 a 12 y d

JORGE Y VICTOR EYZAGUIRRE H.

MARTILLEROS DE HACIENDA

Remate de Materiale

DE CONSTRUCCION, INSTALACIONES PARA CASAS COM LES, UNA INSTALACION COMPLETA PARA CARNICE FIERRO PARA TECHO Y UNA PARTIDA CEME TO BLANCO PARA ESTUCO, EN MI ANEXO

754 — MERCED — 754

PROXIMO A SAN ANTONIO

HOY MIERCOLES A LAS 2.30 P. M.

POR ORDENES DE LOS DIVERSOS JUZGADOS CIVILES VENIENTES DE VARIAS DEMOLICIONES, COMPAÑIAS SEGUROS, VARIAS SUCESIONES Y CONSIGNATARIO

— HAY —

Raulí machihembrado para piso, maderas de roble dive mensiones, puertas de una y dos hojas nuevas y usadas, tragaluces, postigos, mamparas, balcones de fierro, con fierro, marquesinas de fierro, 300 planchas fierro negro de una partida de cemento blanco para estuco, etc.

Estanterías para tiendas y cantina, mostradores, meso drieras de calle, **UNA INTALACION COMPLETA PARA CERIA,** mesones para sastres, mesones con vidrieras para letreros, mamparas para oficinas, **PUERTAS DE FIERRO BOVEDAS,** etc.

Treinta pipas de roble mericano de una arroba, sin uso a gas y económicas, javs def ierro para botellas, etc., etc.

Y muchos otros materiales y objetos a la vista desde 20

VICTOR ARAYA L

Martillero de Hacienda

REMATE

EL JUEVES 5 DEL PRESENTE, A LAS 5 DE LA TA

en la oficina del Actuario señor FERNANDO ERRAZ TAGLE, Bandera N.o 347, se efectuará el remate de la piedad N.o 174 de la calle María Auxiliadora de esta ci que pertenece a la sucesión de DOÑA PASCUALA UR cuyo partidor es don Ramón Arriagada Valenzuela; mínimum de

$ 20.000 al contado

REMATE

En el juicio de partición de los bienes de do Huerta Sánchez, se ha acordado sacar a remate

EL FUNDO "LA ESTRELLA"

ubicado en este departamento, al poniente de la ca que es formado por la unión de las antiguas chacr Estrella" y "La Salvadora".

El remate tendrá lugar el6 de Marzo próximo, 4 P. M., en el estudio del compromisario don Enriqu noso Urmeneta, Monjitas 754, y el mínimum p posturas es la suma de $ 470,000, pagaderos reco do deuda hipotecaria primitiva de $ 190,000, y el mitad al contado y mitad a 6 meses plazo con 8 po to de interés anual. Más detalles, bases y antecede la oficina del actuario que suscribe.— F. ERRAZURI GLE, Notario.

"EL TATTERSALL"

En la FERIA que se efectuará

HOY MIERCOLES

entre otros lotes se rematarán:

40 VACAS GORDAS, llegadas de CHILLAN.
VACAS, NOVILLOS Y BUEYES GORDOS, llega SAGLLUE, OSORNO y SAN FERNANDO.
TERNEROS GORDOS llegados de Población del ALICAHUE (La Ligua).
85 VACAS para engorda.
BUEYES y NOVILLOS para engorda.
CABALLARES de montura, tiro y arado, de divers cedencias.
VACAS PARIDAS de ternero chico, llegadas de CO

EL GERENTE